



広
報

市民の生活情報誌

あきた

三吉梵天祭…1月17日、広面の
太平山三吉神社総本宮で



秋田の冬の風物詩
先陣あらそう
のけんか梵天の

第1・第3金曜日発行

平成29年(2017)
2月3日号
NO.1882

- 2 市長コラム
- 4 市・県民税の申告
- 6 秋田市スポーツ賞
- 8 市役所からのお知らせ
- 10 育児／情報チャンネルa
- 20 子育てトークショー観覧募集



ノースアジア大学での講演の様子。学生のみならず、みなさんからの質問に、心地良い刺激を受けました

日々初心

市長コラム・日々初心
市長 ● 穂積 志(もとむ)

若者へのメッセージ

年末年始はみなさんいかがお過ごしでしたか。今年は比較的、時候が穏やかだったこともあり、あまり除雪のことを心配することもなく、私は以前に読んだ司馬遼太郎の「この国のかたち」を手にとりながら、日本という国、そして、これからの若者のことなどについて考えてみました。

年明け間もない1月8日、新たな門出となる「新成人のつどい」がCNAアリーナ★あきたで開催されました。この時期には貴重な、陽光まぶしい空のもと晴れ着をまとった新成人は、その表情とあいまってまさに輝いて見えました。式典でのあいさつでは、「社会が日々刻々と変化する中、改めて日本という国、そして自身の立ち位置が試される。そんな時代を、みなさんは自らの力で生き抜いていかなければならないが、そこに待ち受ける多くの試練は、自分を成長させてくれる糧になる」といった私なりのエールを、未来ある

新成人たちに送りました。さらに、昨年、同じく多くの若者を前に講演したときのお話もご紹介しましょう。

会場はノースアジア大学。約300人の学生に向け、初めに市政報告の形で、学生に関心の高い雇用や地域経済の活性化、芸術・文化・スポーツ・観光による都市の魅力向上、子どもを生み育てやすい社会づくりのことなどを話しました。

引き続き行われた質疑応答の間では、地元秋田の出身とおぼしき男子学生から、「自分たちもまちづくりに参加したいが、できることがあるか」という質問がありました。これに対し私は、中心市街地やいくつもの地域では、すでにさまざまな民間イベントや市民による芸術文化活動、地域の伝統行事の保存活動などが展開されており、みなさんも自分たちのまちは自分たちでつくるという気概で、自ら具体的に活動してほしいと答えました。

もう一人、青森出身という男子学生の質問は、「地元の地方公務員に採用が内定していて、観光に興味があるので、インバウンドの拡大についてアドバイスをお願いしたい」という内容でした。私は、さまざまなある施策の一つとして、最近、県とともに力を注いでいる秋田港への大型クルーズ船の誘致のことなどを紹介しながら、学生には社会人としての健闘を祈る旨を伝えました。いずれも若者らしく、それぞれ明確な問題意識を持つ学生に接し、とても頼もしく、私自身心地よい刺激を受けることができました。若い人たちと同じ空間にいただけで元気をもらいます。その感性に触れることで、若さは本当に素晴らしいと改めて感じました。

初春にあたり、こうした若者と将来の「秋田市のかたち」を見据え、私が果たすべき責務をしっかりと心に刻んで、今年一年を送りたいと思います。

◆秋田市ホームページで市長の動向や記者会見の内容などをお伝えしています。
「市長ほっとコーナー」<http://www.city.akita.akita.jp/city/mayor/>

インバウンド＝外国人観光客などの受け入れ



市政トピックス

1月8日、
新成人のつどい

新たな誓い おとなへの ステツプ!



運営協力委員による新成人の抱負

会場が一体になった万歳三唱



1月8日、CNAアリーナ★あきたで、「新成人のつどい」を開催しました。

式典では、この催しの運営協力委員を代表し、山田隆人さんと佐々木綾子さんが新成人としての抱負を述べ、山田さんは「おとなの仲間入りすることを自覚し、自分が望む成人になれるよう努力することを誓います」と力強く宣言しました。

最後は、恒例の万歳三唱を行い、出席者全員で二十歳を迎えた喜びを分かち合いました。

今年、秋田市で新成人になったのは2千97人。みなさんのこれからの飛躍を祈ります！



お天気も表情も晴れ晴れ♪

1月15日、仁井田火振りかまくら 夜空灼く幻想的な光の輪



地区の伝統行事として、五穀豊穡、家内安全などを願い、毎年、御野場中学校横の田んぼで行われます

1月7日、消防出初式

市内32分団の隊列、力強く



会場となった山王げやき通りを、分団員のみなさんが力強く行進しました。今年も、地域の安全安心をがっちり支えます！

社会福祉推進の 功績を称えて

「平成28年度社会福祉功労者に対する厚生労働大臣表彰」が行われ、秋田市からは、次の6人のかたが選ばれました。いずれも長年にわたり、市の社会福祉の推進に貢献された功績が認められたものです。おめでとうございます。

福祉総務課 ☎(888)5657

民生委員・児童委員

佐藤泰子さん、松本重春さん

社会福祉事業従事者

安宅昌子さん、藤原洋子さん、

鎌田正子さん、田口喜久子さん



1月6日に市役所で行った伝達式で、表彰を受けたみなさん(安宅さんは欠席)と辻 福祉保健部長(中央)

- マイナンバーの記載が必要になりました
- 中央地域会場が市役所1階になりました

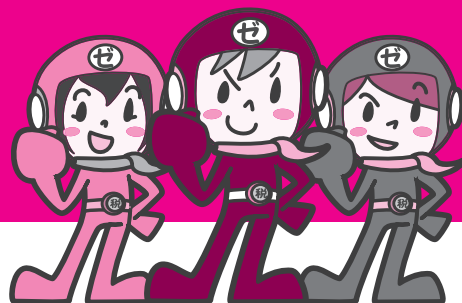

平成29年度分(平成28年1月～12月の所得にかかるもの)

市民税・県民税の申告

申告期間▼2月16日(木)～3月15日(水)

平成29年度分の市・県民税の申告を、5ページに記載した各会場で受け付けます。昨年の受付期間中に申告したかたで、今年も申告が必要と思われるかたへ、2月上旬に「平成29年度分市民税・県民税申告書」をお送りします。同封の「申告の手引き」をよく読んで、正しく記入の上、申告してください。

なお、今年度申告分から、個人番号(マイナンバー)の記載が義務づけられました。本人確認のため、マイナンバーカードなどの身分を証明するものが必要となりますのでご注意ください。

申告の対象者

平成29年1月1日現在、秋田市に住んでいて、次の①～④のいずれかに当てはまるかた(税務署へ確定申告するかたは、市・県民税の申告は不要です)

- ①平成28年中に次の所得があったかた
 - ・自営業や農業などの事業による所得／地代や家賃などの不動産による所得／非上場株式の配当所得／生命・損害保険の満期・解約などによる一時所得／個人年金・原稿料・講演料などの雑所得／土地・建物などの譲渡所得 など
- ②公的年金を受給していて、確定申告はしないが、市民税・県民税の所得控除を受けようとするかた
- ③サラリーマン(パート・アルバイトを含む)で、次のいずれかに当てはまるかた
 - ・平成28年中に退職した後、再就職していない
 - ・年末調整に間に合わなかった(付け忘れた)所得控除を受ける
 - ・給与以外に20万円以下の所得があった
- ④平成28年中に所得はないが、税の証明書の交付や、市が実施する行政サービスを受けるために申告が必要なかた

市・県民税申告の問い合わせは、
市民税課個人市民税担当へ。☎(888)5476
市民税課ホームページ
<http://www.city.akita.akita.jp/city/fn/pt/>

平成28年分 確定申告

申告の期間

所得税／復興特別所得税
2月16日(木)～3月15日(水)
贈与税
2月1日(水)～3月15日(水)
消費税(個人事業者)
3月31日(金)まで

申告書にはマイナンバーの記載が必要です

平成28年分以降の申告書には、マイナンバーの記載と、本人確認書類の提示または写しの添付が必要です。配偶者、扶養親族、事業専従者のマイナンバーの記入漏れにご注意ください。なお、「e-Tax」で申告書の送信を行う場合は、本人確認書類の提示、または写しの添付は不要です。

●申告書作成会場

会場▶秋田県労働会館「フォーラムアキタ」(中通六丁目7-36・市民市場近く)

*会場に専用駐車場はありませんので、公共交通機関などでお越しください。

期間▶2月16日(木)～3月15日(水)の平日。ただし、2月19日(日)・26日(日)は開設します
時間▶9:00～16:00。15:00までのご来場をお願いします

税務署に申告書作成会場は設置しません

●電話相談センター

最寄りの税務署におかけいただき、音声案内に従って、「0」確定申告に関する相談(確定申告時期のみまたは「1」税金に関する一般的な相談をお選びください)。

- ▶秋田南税務署 ☎(832)4121
- ▶秋田北税務署 ☎(845)1161

市・県民税の申告日時と会場

地域別	実施日	会場	時間
中央地域	2月16日(木)～ 3月15日(水)の平日	市役所1階 市民ホール	9:00 ▼ 15:00
北部地域	2月16日(木)	北部公民館	9:30 ▼ 15:00
	2月17日(金)～ 21日(火)の平日	北部市民 サービスセンター	
東部地域	2月22日(水)・ 23日(木)	東部市民 サービスセンター	
河辺地域	2月24日(金)	岩見三内地区 コミュニティセンター	9:30 ▼ 15:00
	2月27日(月)～ 3月1日(水)	河辺市民 サービスセンター	
雄和地域	3月2日(木)～ 7日(火)の平日	雄和市民 サービスセンター	
南部地域	3月8日(水)～ 10日(金)	南部市民 サービスセンター	
西部地域	3月13日(月)～ 15日(水)	西部市民 サービスセンター	

- * 12:00～13:00は受け付けを休止します。
- * 駐車場台数には限りがありますので、乗り合わせや公共交通機関の利用など、ご協力をお願いします。
- * 営業所得や農業所得、不動産所得があるかたは、平成26年1月から収入や必要経費などの記帳と帳簿書類の保存が必要になりました。これに伴い、「収支内訳書」が作成されていない場合は受け付けできません。「収支内訳書」は事前に完成させてからお越しください。



申告会場は大変混み合います。相談の必要がないかたは、申告書に必要事項を記入・押印し、必要書類を添付の上、返信用封筒(市から送付した申告書に同封)で3月15日(水)まで、郵送してください。

チェック！市・県民税の申告に必要なもの

- 印鑑と申告書
- 給与・年金の源泉徴収票または支払者の証明書
- 本人確認できるもの(次の①～③のいずれか)
 - ①個人番号カード(マイナンバーカード)
 - ②個人番号通知カードと身元確認書類
 - ③マイナンバーが記載された住民票の写しと身元確認書類

身元確認書類＝運転免許証／運転経歴証明書／旅券／身体障害者手帳／精神障害者保健福祉手帳／療育手帳／在留カード／特別永住者証明書／公的医療保険の被保険者証／年金手帳／児童扶養手当証書／特別児童扶養手当証書／公的年金源泉徴収票 など
- 扶養親族がいるかたは、そのかたのマイナンバーがわかるものの控え(扶養親族のマイナンバーの記載が必要です) 
- 事業(農業を含む)や不動産所得者などは、必要な帳簿類、領収書、収支内訳書
 - * 農業所得者は、個別所得補償の支払通知、拠出金や補償金などが記載された各種証明書も必要です。
 - * 収支内訳書は、事前に完成させてください。
- 国民健康保険税、後期高齢者医療保険料、介護保険料、国民年金保険料、その他社会保険料の支払額がわかるもの
- 生命保険料・地震保険料の控除を受けるかた＝生命保険料・地震保険料(旧長期損害保険料)の控除証明書
- 医療費控除を受けるかた＝医療費の領収書、保険金などで補てんされた金額のわかるもの
 - * 医療費などの合計は事前に計算してください。
- 障害者控除を受けるかた＝障害者手帳または障害者控除対象者認定書
- 寄附金税額控除を受けるかた＝寄附先が発行する領収書や寄附金受領証明書など

確定申告書A第二表

確定申告書の記入漏れにご注意ください

確定申告書B 第二表

また、給与所得者は、給与以外の所得にかかると、市・県民税の納付方法を選択できます。確定申告書の所定の欄(右図の黒枠)に納付方法を記入してください。



住宅ローン控除の適用を受けるには、翌年度の個人市民税・県民税額が通知される前に申告をしてください(平成28年分の適用を受けるには、平成29年度の個人市民税・県民税額が通知される前までに申告が必要です)。通知後に申告された場合、個人市民税・県民税での住宅借入金等特別税額控除は適用されません。

おめでとう！ 秋田市スポーツ賞

今年度は187人13団体が受賞！

秋田市スポーツ賞は、スポーツ振興に功績のあったかたや各種スポーツ大会で優秀な成績を収めたかたに、秋田市体育協会から贈られます。

表彰式は、2月3日(金)午後4時15分から秋田キャッスルホテルで行います。

秋田市体育協会 ☎(896)5331

〔功労賞〕 長年にわたりスポーツに深い理解と熱意を持ち、その普及・振興に貢献しました
(いずれも地区体協推薦です)



加賀谷幸雄 さん

高清水地区体育協会会長

同地区体協会長をはじめ、長年にわたり役員を務め、積極的に各種事業の企画・運営に参画するとともに、秋田市グラウンド・ゴルフ協会会長として広く生涯スポーツの普及振興に尽力しました。



安田孝司 さん

上北手地区体育協会前会長

同地区体協会長をはじめ、長年にわたり役員を務め、スポーツを通じた地域の活性化を図るとともに、40周年記念事業を成功させるなど、地区の体育振興に大きく貢献しました。



利部潤一 さん

太平地区体育協会会長

同地区体協会長をはじめ、長年にわたり役員を務め、その充実と発展に尽力するとともに、ニュースポーツのペタンクやグラウンド・ゴルフの普及・指導にあたり、地域スポーツの振興に大きく貢献しました。

はずむ！
スポーツ都市



スポまる

以下敬称略
・(内は所属団体もしくは学校名)

〔普及振興賞〕 選手の育成や地域スポーツの普及振興などに貢献しました

競技団体推薦

山本健二(秋田市バウンドテニス協会副会長)

地区体協推薦

後藤慎隆(保戸野地区体育協会顧問)、佐藤和人(飯島南地区体育協会理事長、津谷聡(高清水地区体育協会副会長)、高山寿栄(泉学区体育協会副理事長兼事務局次長)

〔普及活動賞〕 体育・スポーツの育成指導に尽力しました

競技団体推薦

松田弘司(秋田市バレーボール協会監事)、来栖瑞恵(秋田市8人制バレーボール連盟副会長)、佐藤孝志(秋田市スポーツ少年団常任委員)

地区体協推薦

川邊英勝(東地区体育協会評議員)、根布谷義雄(土崎小地区体育協会副会長)、新田長善(八橋地区体育協会副会長)、佐々木育子(新屋地区体育協会事務局長)

〔栄光賞〕 国体や全国高校総体などの全国大会で、3位以上の成績を収めました

ビームピストル 中村龍星(御野場中)

フェンシング 土佐千乃(御野場中)、佐藤めるしい(城東中)、西田亮(秋大附属中)、成田琉夏(聖霊女子短大付属高)、秋田市ジュニアフェンサーズA、秋田市役所

ウエイトリフティング 福塚真羽(金足農業高)、佐藤亮哉(公財)秋田県体育協会
レスリング 島谷東志・米澤凌・山田修太郎(以上秋田商業高)、秋田商業高レスリング部
バドミントン 斎藤匠(秋田工業高等専門学校)

陸上競技 船木周平(秋田工業高等専門学校) **バスケットボール** 秋田県成年女子バスケットボールチーム

〔優秀賞〕 栄光賞以外の全国大会で、3位以上の成績を収めました

ビームピストル 武藤晴輝(城南中)

陸上競技 広田有紀(秋田大学)

〔優良賞〕 生涯スポーツや、障がいがあるかたなどの全国大会で、3位以上の成績を収めました

卓球 工藤拓史・村上穂乃香(以上聴覚支援学校)、菊地裕子、吉岡今子、高橋智宏
アーチェリー 藤田雅(秋田東中)

秋田市文化団体連盟章

市の芸術・文化活動の推進に貢献された次のみなさんへ、平成28年度秋田市文化団体連盟章をお贈りします。表彰式は、2月3日(金)午後5時から秋田ビューホテルで行います。

秋田市文化団体連盟 ☎(866)4026



華道部門

渡部月昇(倭子)さん (84歳)

秋田県華道連盟副会長、松山派家元補佐として後進の指導育成に努めています。また、秋田市芸術祭をはじめ、各作品展に出品し、いけばなの発展・普及に貢献しています。



文芸部門(俳句)

加藤一弥さん (77歳)

秋田市俳句人連盟の役員を歴任し、現在は幹事長として後進の指導育成に努めています。また、秋田市芸術祭や竿燈祭り俳句大会などに携わり、俳句の発展・普及に貢献しています。



邦楽部門(箏曲)

小泉美和賀(嵯峨美和子)さん (73歳)

秋田市芸術祭や秋田県三曲連盟の定期演奏会など、多くの行事に積極的に参加しています。また、生田流箏曲清絃会大師範として後進の指導育成に努め、箏曲の発展・普及に貢献しています。



茶道部門

高橋宗紀(紀子)さん (71歳)

茶道裏千家淡交会秋田支部役員を歴任し、現在は同支部常任幹事として後進の指導育成に努めています。また、秋田市芸術祭、千秋茶会などの開催に尽力し、茶道の発展・普及に貢献しています。



邦舞部門

藤間玲翠(高橋真琴)さん (61歳)

みどり会副会主として後進の指導育成に努めています。秋田市芸術祭や国立劇場・歌舞伎座での公演、日本舞踊協会秋田県支部の各種公演に出演し、日本舞踊の発展・普及に貢献しています。

チームピストル ▶ 西田葵(御所野小)、佐藤雪

【奨励賞】小学生が全国大会で3位以上、小・中学生が東北大会で1位の成績を収めました

陸上競技 ▶ 今野俊彦(栗田支援学校)、木村明日香(聴覚支援学校)、加藤連寿(株)バイク王&カンパニー)
水泳 ▶ 豊嶋俊一、國井沙耶花(秋田ワークセンター)、須釜健一(総合県税事務所)
ボウリング ▶ 杉渕圭吾(秋田基準寝具(株))
バスケットボール ▶ 秋田県特体連女子バスケットボールチーム

菜(港北小)
チームライフル ▶ 船木凜果(四ツ小屋小) 相撲 ▶ 若崎喜志(下北手小)
レスリング ▶ 伊東柊頼(広面小)、加成隼介・加成真之介・加成京介(以上飯島小)、伽羅谷昇吾(土崎小)、横山拓郎・佐藤太陽(以上泉小)、佐々木利徠(金足西小)、高橋健斗(御所野小)、佐藤杏樹(下新城小)
体操競技 ▶ 佐藤くるみ(桜小)、高橋紅羽(金足西小)
水泳 ▶ 佐藤 快(保戸野小)、鈴木大斗(桜小)、淡路鳳太(飯島南小)、高橋翼(外旭川小)、鏝野目遼弥(山王中)、佐々木和笑(飯島中)、新山光(城南中)、沢田海音(泉中)、

柿崎杏弥(秋田東中)、佐藤真由子(秋大附属中)、秋田アスレティッククラブ男子200mドレーリレーチーム、秋田アスレティッククラブ女子200mドレーリレーチーム、秋田アスレティッククラブ女子400mドレーリレーチーム
新体操 ▶ 佐藤綾香(泉中)、泉中女子新体操部
剣道 ▶ 児玉愛純(土崎中)、勝平中男子剣道部
柔道 ▶ 雄武館山中道場
バスケットボール ▶ 城南中女子バスケットボール部
ラグビーフットボール ▶ 秋田北中ラグビーフットボール部



市役所からのお知らせ

●文中「SC」はサービスセンターの略

現在、新庁舎の開庁による利用者の増加と屋外環境整備工事に伴い、市役所駐車場が混雑しております。

市役所や中央市民サービスセンターへお越しの際は、できるだけ公共交通機関をご利用いただくか、乗り合わせてくださるようお願いいたします。



「ご家庭の省エネを提案」「うちエコ診断」を実施

各ご家庭のエネルギー使用量や年間光熱費、CO₂排出量を分かりやすくお見せする「うちエコ診断」を実施します。

診断の際は、電気・ガス・灯油などの検針票や使用量明細書などをお持ちください(なくても受診は可)。その上で、住まいの条件や各家庭のライフスタイルに合わせて、無理なくできる省エネ・省CO₂対策をご提案します。診断は無料。直接会場へお越しください。

診断を受けたかたに、「あきエコードンどんプロジェクト(※)のポイント(30ポイント)を差し上げます。

日時▶2月6日(月)から10日(金)まで、午前10時～午後3時

会場▶市役所1階の市民ホール

●問い合わせ

環境総務課 ☎(888)5704

※スマートフォンなどのアプリ機能を利用して、気軽に温暖化防止活動に参加できる企画です。詳しくはホームページをご覧ください。
<http://www.ceekita.org/akieco/>



自主防災リーダー研修会を開催します

地域の防災に関心があり、リーダーとしての活動をめざすかたが対象です。参加無料。先着100人。

日時▶2月25日(土)午後1時30分～4時

会場▶西部市民SC3階

内容▶災害時における応急給水の説明と「災害伝承語り部」による講演

申し込み▶はがき、FAX、Eメールのいずれかに、氏名、町内会名、小学校区、電話番号を書いて、2月20日(月)まで、

〒010-8560

秋田市防災安全対策課「自主防災組織研修」係

FAX(888)5435

Eメール ro-grds@city.akita.akita.jp

●問い合わせ 防災安全対策課

☎(888)5434

子どもの未来応援計画にご意見を

「仮称秋田市子どもの未来応援計画」子どもの貧困対策に関する計画「」に対するご意見をお寄せください。計画には、すべての子どもが、生まれ育った環境に左右されることなく、健やかに成長できる社会の実現に向けた基本方針や、施策などを記載しています。

いただいたご意見は、個人情報を除き、原則、市ホームページで公開します。

資料閲覧場所▶市役所1階の市民の座、2階の子ども総務課(同課ホームページでも)、各市民SC、駅東SC

意見募集期間▶2月17日(金)まで

意見の提出方法▶資料閲覧場所にある回答票に意見、住所、氏名、電話番号を書いて、回収箱に投函してください。郵送、FAX、Eメールでも提出できます。

〒010-8560

秋田市子ども総務課

FAX(888)5663

Eメール ro-chbs@city.akita.akita.jp

●問い合わせ 子ども総務課

☎(888)5689

身体障がい者の通院用タクシー利用券の更新

重度の身体障害者手帳をお持ちのかたが利用している「通院用タクシー利用券」を更新する申請書を、2月17日(金)に発送します。必要事項を書いて、3月3日(金)まで左記の場所へ提出してください。利用券は3月下旬に郵送します。

引越などにより申請書が届かないかたや新たに利用したいかたは、障がい福祉課へご連絡ください。

対象▶「内部機能障害1級」「肢体不自由の下肢または体幹機能障害1級」「3級」「視覚障害1級」「3級」のいずれかの身体障害者手帳をお持ちで在宅のかた

*入院・施設入所中のかたは対象外です。ご自宅に戻ってから申請してください。

申請書の提出場所▶障がい福祉課(市役所1階。郵送も可)、西部・南部・北部・河辺・雄和の各市民SC

〒010-8560

秋田市障がい福祉課

☎(888)5663
FAX(888)5664

市の事業について、詳しくは各課へお問い合わせいただくか、下記ページをご覧ください。

▶公式ホームページ <http://www.city.akita.akita.jp/>

▶公式ツイッター <https://twitter.com/akitacity>

▶秋田市役所Facebookページ <https://www.facebook.com/city.akita>

●人口▶313,144人(-362) …12月分 出生▶152人
 ・男▶147,656人(-167) 死亡▶346人
 ・女▶165,488人(-195) 転入▶373人
 *1年前の人口▶315,383人 転出▶541人
 ●世帯▶135,591世帯(-184) ()内は前月比
 (平成27年国勢調査の結果を反映した数値です)

旭北小学校でのバリアフリー教室で



ひとりひとりの思いやりで
 「心のバリアフリー」を

市では、高齢者や障がい者などの自立と社会参加を促進するため、施設のバリアフリー化のほか、心理的な障がいを取り除く「心のバリアフリー」の取り組みも行っていきます。

乗り物で席を譲ったり、扉の開け閉めを手伝ったり、誰もができる小さな気遣いが大切です。一人一人が相手を思いやり、心のバリアフリーを実践しましょう。

都市計画課 ☎(888)5764

■小学4年生を対象に
 バリアフリー教室を開催

「心のバリアフリー」の推進を目的に、今年度は市内10の小学校で高齢者障がい者の疑似体験や介助を体験する教室を開催しました。

車いすでの移動やアイマスクを着用した歩行体験(右の写真)など、普段と違う環境に戸惑う友達の手を引いたり、声を掛けて誘導したりと、子どもたちは、改めて助け合うことの大切さを学んだ様子でした。

■アンケート調査を実施しました

「心のバリアフリー」に対する市民の意識を把握し、今後の市の施策に反映することを目的に、20歳以上の市民1千人を対象にアンケート調査を実施しました。

アンケートでは、「障がい者や高齢者が困っている場面を手助けした」と答えたかたが、約8割と

良い傾向が見られました。また、「車いすマークの駐車場を一般の車も利用している」と答えたかたが約6割となっており、駐車に関する意識が低いことが分かりました。

アンケート調査の結果について詳しくは、左記の都市計画課ホームページをご覧ください。
<http://www.city.akita.jp/city/ur/im/>

■「車いす等マーク」のついた駐車区画の利用制度が始まりました

昨年10月から障がい者や要介護者、妊産婦、けが人などで歩行が困難なかたに利用証を交付し、駐車区画の適正利用を図る「障害者等用駐車区画利用制度」が始まりました。みなさん一人一人のまなご向上で、駐車区画の正しい利用にご協力をお願いします。

また、施設管理者のみなさん、制度の趣旨をご理解の上、「障



利用証。「車いす使用者用」(左)は青色、「車いす使用者以外用」は緑色です

害者等用駐車区画」の設置にご協力ください。詳しくは、県福祉政策課にお問い合わせください。
 ☎(860)1316

◆◆◆◆◆
 ■第7回秋田市バリアフリー協議会を開催します

「秋田市バリアフリー基本構想」に関する取り組みが議題です。傍聴は先着10人まで。直接会場へ。
 日時▶3月21日(火)午後2時
 会場▶市役所5階の第1・第2委員会室

●問い合わせ
 都市計画課 ☎(888)5764

小・中学校の支援サポーターなどを募集します

書類審査と面接で採用を決定します。期間は、4月から来年3月まで(②のみ5月から)。報酬は1時間1千250円です。応募締切は2月17日(金)。問い合わせは、電話で平日午後4時まで左記へ。

- ①②は教育研究所 ☎(865)2530
- ③④は学校教育課 ☎(888)5808
- ①学級生活支援サポーター
 支援内容▶支援を必要とするお子さんの学校生活全般に対して
 対象▶次のいずれかを満たすかた
 (1)教員か保育士の免許があるかた
 (2)手話通訳者か要約筆記者の経験があるかた

(3)学校などで子どもの支援にあたってたことがあるかた
 勤務▶1日4、5時間で週4、5日
 定員▶20人程度

②学校行事等支援サポーター
 支援内容▶運動会や校外学習などで、支援を必要とするお子さんに対して
 勤務▶1回1〜6時間で月数回
 定員▶10人程度

③日本語指導支援サポーター
 支援内容▶海外出身などのため、日本語の指導が必要なお子さんに対して
 勤務▶1日4、5時間で週4、5日
 対象▶次のいずれかを満たすかた
 (1)日本語指導支援の資格か経験のあるかた

(2)海外にルーツをもつお子さんの支援に関心のあるかた
 (3)児童・生徒に指導経験のあるかた
 定員▶10人程度

④学校給食支援員
 支援内容▶学校給食に関わる事務や食物アレルギーのあるお子さんに対して
 勤務▶1日4時間で週5日
 対象▶エクセルの操作ができ、次のいずれかを満たすかた
 (1)栄養士、または調理師免許のあるかた
 (2)集団給食の管理運営や調理業務経験のあるかた
 定員▶若干名



親子で遊ぼう

★参加無料
★直接会場へ

■子ども未来センター＝アルヴェ5階 ■交流ひろば＝中央が市役所2階、東部・南部・雄和が市民SC1階、西部・北部・河辺が市民SC2階 ■フォнте文庫＝フォнтеAKITA6階

会場	催し(お子さんの対象)	内容	日時
子ども未来センター☎(887)5340	おはなし会(就学前)	絵本の読み聞かせの会	2/ 7(火)10:30～11:00
	びよんびよん広場(2～3歳)	オニさんと遊びましょう	2/ 9(木)①10:15～②10:50～
	よちよち広場(0～1歳)	ママのおしゃべりタイム	2/16(木)①10:15～②10:50～
中央子育て交流ひろば☎(888)5652	ぶりぶりプリンのおへや(2～3歳)	パネルシアターやふれあい遊び	2/15(水)10:30～10:50
	おはなしポケット(就学前)	大型紙芝居「じゃあじゃあびりびり」	2/24(金)10:30～10:45
東部子育て交流ひろば☎(853)1082	ぱるぱるルーム(就学前)	ふれあい遊びや手遊び	2/ 8(水)10:30～10:50
	ぱるぱる工作(就学前)	可愛い「おひなさま」作り♥	2/15(水)10:30～10:50
西部子育て交流ひろば☎(826)9007	ぐるぐるべったんこ(就学前)	みんなでひな人形作り	2/ 8(水)10:30～10:50
	バナナの一む(2～3歳)	交通安全を楽しく学びます	2/15(水)10:30～10:50
南部子育て交流ひろば☎(838)1216	ほかほかの一む(就学前)	親子で楽器遊び	2/ 8(水)10:30～11:00
北部子育て交流ひろば☎(893)5985	にっこりあそぶday(就学前)	体育館でキタびよんとバスごっこ	2/15(水)10:00～11:45
河辺子育て交流ひろば☎(882)5146	はっぴいる一む(就学前)	ひなまつりの意味を学びます	2/21(火)10:30～10:50
雄和子育て交流ひろば☎(886)5530	ぐーちよきばあ&健康講座(就学前)	大型絵本と子どもの成長、発達の講話	2/14(火)10:30～11:20
フォнте文庫☎(893)6167	おはなし会(2～6歳)	大きな絵本や紙芝居	2/11(土)11:30～12:00
	パンダのえほん修理屋(どなたでも)	破損した絵本の修理	2/18(土)10:30～12:00
	作ってあそぼう工作会(2歳～小3)	「ピックリコップ☆」を作ります	2/18(土)11:30～12:00

予定日を、返信用に住所、氏名を書いて、2月13日(月)(必着)まで、〒010-0976 八橋南一丁目8-3 子ども健康課☎(883)1174

くつろぎタイム

ペーパークラフトでポットに敷くマットを作ります。先着8組。

対象▶就学前のお子さんと保護者

日時▶2月21日(火)10:30～11:30

会場▶雄和市民SC(ユービス)

申込▶2月6日(月)9:00から雄和子育て交流ひろば☎(886)5530

親のためのセミナー

子どもの心に寄り添って話を聴いたり、上手に気持ちを伝えるコツを学びます。講師は、アンガーマネジメントキッズインストラクターの高橋静子さん。託児あり(要申込)。

対象▶就学前のおさんがいる親

日時▶2月21日(火)10:00～11:30

会場▶市役所3階の中央市民SC(センター)洋室4 先着▶20人

申込▶2月6日(月)8:30から16日(木)まで生涯学習室☎(888)5810

生まれ! お引越しまマ

秋田に引っ越して来た1歳未満のお子さんと母親が対象。おしゃべりして情報交換しましょう!先着8組。

日時▶2月28日(火)14:00～15:00

会場▶北部市民SC(キタスカ)2階和室
申込▶2月6日(月)9:30から北部子育て交流ひろば☎(893)5985

地域で育児★

太字の()内は対象です。問い合わせ先◎は、各地区の主任児童委員さんの印です。

■**にこにこキッズ(就学前)** 2月8日(水)10:00～11:30、寺内児童センターで。問▶◎佐川さん☎(823)1228

■**母と子のひろば(就園前)** 2月14日(火)・28日(火)、10:00～11:30、金足地域センターで。

問▶◎安田さん☎090-9539-2130

■**しゃぼんだま広場(就学前)** 2月17日(金)10:00～11:30、四ツ小屋児童センターで。似顔絵のとらまるさんがゲスト。問▶◎伊藤さん☎(839)3891

■**すこやか広面(0～5歳)** 2月21日(火)、3月7日(火)、10:00～11:30、広面児童館で。保険料1家族各50円。問▶◎山石さん☎(836)4868

■**HOTの会のほっと広場(0～5歳)** 2月27日(月)10:00～11:30、広面児童館で。保険料1家族50円。問▶代表の堀江さん☎(837)0584

■**チャイルド中通(就園前)** 2月28日(火)、3月7日(火)、10:00～11:30、中通児童館で。

問▶◎高橋さん☎090-7067-8179

■**川尻ちびっこ広場(就園前)** 2月

28日(火)、3月14日(火)、10:00～11:30、川尻地区コミセンで。

問▶代表の加賀屋さん☎(823)0561

■**東きらきらくらぶ(就園前)** 2月28日(火)、10:00～12:00、東地区コミセンで。記念作品づくり。

問▶◎佐藤さん☎(834)6289

園開放で遊ぼう!

太字の()内は、施設の所在地とお子さんの対象です。

■**牛島ルンビニ園(牛島・就学前)**

2月14日(火)10:00～11:00。

問▶☎(832)3045

■**はねかわ保育所(下浜・0～5歳)**

2月15日(水)9:30～11:00。

申込▶☎(879)2139

■**サン・パティオおおまち保育園(大町・0～5歳)** 2月15日(水)10:00～11:00。申込▶☎(827)3864

■**あきた中央保育園(保戸野・就学前)** 2月16日(木)9:50～11:00。

問▶☎(896)0121

■**日新保育園(新屋町・0～5歳)**

2月16日(木)9:45～11:00。

問▶☎(828)3211

■**勝平保育園(新屋・0～5歳)**

2月21日(火)9:30～11:00。

問▶☎(823)4520

■**ナーサリー土崎(土崎・0～5歳)**

2月21日(火)10:00～10:50。

申込▶☎(845)1571

1月19日、市役所2階の中央子育て交流ひろばで開催した催し
 “おたのしみポケット”で、節分のオニの面を作ったよ♪



オニは外、福は内！



笑顔がいいね 育児コーナー！

- *料金の記載がないものは無料です。
- *申込方法がないものは直接会場へ。
- *文中「SC」はサービスセンターの略。

乳幼児健康診査

子ども健康課 ☎(883)1174

母子健康手帳別冊をよく読んで受診しましょう。風邪や感染性の病気にかかっているときはご遠慮ください。別冊をお持ちでない場合は、子ども健康課(八橋)へお問い合わせを。

◆4か月・7か月・10か月児健診

対象▶4・7・10か月になった日から、それぞれ満5か月・満8か月・満11か月になる前日までのお子さん
 会場▶母子健康手帳別冊に記載した協力医療機関

◆1歳6か月児健診 日時と会場▶右記参照 持ち物▶母子健康手帳と別冊のアンケート(事前に記入してください)、バスタオル

◆3歳児健診 視力・聴覚検査は自宅で行ってきてください。日時と会場▶右記参照 持ち物▶母子健康手帳と別冊のアンケート(事前に記入してください)、尿検査セット(尿を容器に採つて)、バスタオル

1歳6か月児・3歳児健診の 対象地区ごとの健診日

■旧秋田市の各地区

受付時間▶12:45~13:30
 会場▶市保健センター(八橋) 対象▶1歳6か月児健診…平成27年8月生ま

れの1歳7か月児、3歳児健診…平成25年9月生まれの3歳6か月児
 ↓旧秋田市の対象地区と健診日

対象地区	寺内・八橋・泉・保戸野・山王・川尻・川元・旭南・旭北・高陽・大町・中通・南通・楢山
健診日	1歳6か月児健診▶3月1日(水) 3歳児健診▶3月9日(木)

対象地区	旭川・外旭川・新藤田・濁川・添川・山内・仁別・千秋・手形・蛇野・手形山・東通・広面・柳田・下北手・太平・横森・桜・桜ガ丘・桜台・大平台・上北手・山手台
健診日	1歳6か月児健診▶3月2日(木) 3歳児健診▶3月10日(金)

対象地区	土崎・港北・將軍野・飯島・金足・上新城・下新城
健診日	1歳6か月児健診▶3月3日(金) 3歳児健診▶3月15日(水)

対象地区	牛島・卸町・大住・仁井田・御野場・四ツ小屋・御所野・茨島・新屋・勝平・豊岩・浜田・下浜・向浜
健診日	1歳6か月児健診▶3月8日(水) 3歳児健診▶3月16日(木)

■河辺・雄和の各地区

受付時間▶12:45~13:30
 会場▶河辺総合福祉交流センター
 対象▶1歳6か月児健診…平成27年8月~10月生まれ、3歳児健診…平成25年7月~9月生まれ
 実施日▶1歳6か月児健診…5月12日(金)、3歳児健診…3月14日(火)

子ども健康課の催し

会場は市保健センター(八橋)。申し込みは子ども健康課へ。☎(883)1174

■産後のママトーク 助産師を囲んで、育児などについてママ同士でおしゃべり！ 対象▶産後6か月頃までの母親(お子さんも一緒に) 日時▶2月20日(月)10:00~11:30 先着▶10組

■育児相談 保健師、栄養士、歯科衛生士が個別相談に応じます。

対象▶乳幼児と保護者 日時▶2月27日(月)9:00~12:00 先着▶3組

*電話相談は随時。☎(883)1174

■離乳食教室

離乳食の進め方、試食、個別相談など。「初期」は調理実技、「中期」「後期」は食品の調理法、歯の手入れ方法も。

*太字の()内は対象と定員(先着)。初期離乳食教室(生後4~5か月。40組) 3月6日(月)10:00~12:00

中期離乳食教室(生後6~7か月。30組) 3月7日(火)10:00~12:00

後期離乳食教室(生後8~11か月。30組) 3月13日(月)10:00~12:00

申込開始▶2月15日(水)8:30から子ども健康課 ☎(883)1174・1175

2人でTry! パパ・ママれっすん

赤ちゃんのお風呂の入れ方体験、助産師の講話など。

対象▶開催日に妊娠16~35週の妊婦さんとパートナー 日時▶2月25日(土)13:00~15:30 会場▶市保健センター(八橋) 定員▶36組(抽選)

申込▶往復はがきの往信用に、2人の氏名(ふりがな)、生年月日、住所、電話番号、開催日時時点の妊娠週数と出産



秋田公立美術大学附属
高等学院生徒作品展
明日のクリエイターたち

入場
無料

2月8日(水)▶12日(日)
9:00~18:00(12日は17:00まで)

にぎわい交流館 2階展示ホール・アート工房

3年生の集大成である卒業制作作品と、1・2年生が授業で制作した作品を展示します。生徒たちの学びの積み重ねを、ぜひ会場でご覧ください！

秋田公立美術大学附属高等学校 ☎(828)4127

ほくとライブラリー明徳館企画展

「松下の今」

2月1日(水)

3月12日(日)

9:00~19:00



千秋公園内にあった旧料亭「松下」を改修して昨年オープンした、「あきた文化産業施設 松下」の写真と、ほくとライブラリー明徳館所蔵の千秋公園、あきた舞妓の資料を、同館1階ギャラリーに展示します。観覧無料。ぜひご覧ください。☎(832)9220

*毎週月曜と2月28日(火)は休館日です。

文化講座「松下の復活」

聴講無料
先着50人

2月25日(土)13:30~15:00

ほくとライブラリー明徳館 2階研修ホール

「あきた舞妓」や旧料亭「松下」の再活用を行っている、(株)せんの代表取締役・水野千夏さんが、復活の経緯や思い、事業展開などについて話します。

申し込み▶2月7日(火)9:00からほくとライブラリー明徳館 ☎(832)9220

秋田公立美術大学作品展

問い合わせ 秋田公立美術大学学生課 ☎(888)8105

卒業
作業研究
作品展
2017

Re Map

-地図にない道を行く-

入場
無料

2月16日(木)▶20日(月)

10:00~18:00(20日は17:00まで)

秋田県立美術館 1階県民ギャラリー、
にぎわい交流館 2階

秋田公立美術大学の入学一期生による卒業研究作品展。既存のジャンルにとらわれず、「地図を持たない探検」をしてきた、学生たちの卒業研究をご覧ください。

3年生
作品展

手×68

(てがけるろくじゅうはち)



入場
無料

2月24日(金)▶27日(月)

10:00~17:00(27日は16:30まで)

秋田県立美術館 1階県民ギャラリー

「アーツ&ルーツ」「コミュニケーションデザイン」「ものづくりデザイン」を専攻する、3年生68人が取り組んだ課題やプロジェクトで生まれた作品などを展示します。

ビジュアルアーツ3年生展

入場
無料

2月23日(木)▶26日(日)

11:00~17:30(26日は15:30まで)

カレッジプラザ(中通の明徳館ビル2階)

あきた 演劇フェスティバル

【文化会館自主事業】

「あきた演劇フェスティバル」は、一般のかたから出演者・スタッフの一部を公募する市民参加型の舞台公演です。

3年目の今回は、高校生・大学生主体の公演「100LIFE」と、一般公募のオリジナル戯曲を上演する地元アマチュア劇団主体の公演「ばあさん」を、2週に渡り連続上演します！

会場▶文化会館小ホール **定員**▶400人
前売券(各回)▶一般1,500円(当日1,800円)、大学生500円(当日800円)、高校生以下無料(学生証などをご提示ください)
前売券販売所▶caoca広場(秋田駅)、さきがけNews Cafe(エリアなかいち)、文化会館
問い合わせ▶あきた演劇フェスティバル実行委員会事務局(文化会館内)☎(865)1191

高校生・大学生主体の公演
第1弾
100 LIFE
ワンハンドレッド ライフ
日時
 2月11日(土)18:00開演
 12日(日)14:00開演



稽古風景

〈あらすじ〉
 私は母のようにはなりたくない。
 人を点数で判断しなかった母のようには…。
 交通事故によって、受験勉強の第一線から外れた主人公の女子高生がある能力に目覚めた。
 「私、点数が見えるようになってる…」
 彼女は、受験に合格できるのか!?
 そして、その能力が気づかせてくれた大事なことは…。

一般市民・アマチュア劇団主体の公演
第2弾
ばあさん
日時
 2月18日(土)18:00開演
 19日(日)14:00開演



稽古風景

〈あらすじ〉
 正明は、祖父が入院すると知らされ2年ぶりに秋田の実家へ。そこで相変わらずおせっかいな祖母をつい叱ってしまう。モヤモヤした気持ちのまま東京へ帰った彼は、妻の一言で…。

**冬のサイエンス
フェスティバル**
 2月17日(金)・18日(土)
 秋田拠点センターアルヴェ
 入場無料◆直接会場へ

★ミラーメイズ～鏡の国のアリス～=17日13:00～17:00、18日10:00～15:30、1階きらめき広場
 ▶入口で宝物の重さを覚えて、鏡の迷路の中で同じ重さの宝を探そう！

★善ちゃんの笑ってタメになるサイエンスショー=18日①11:00～11:30 ②14:00～14:30、1階きらめき広場
 ▶いす席100席は当日の先着



善ちゃん

★3つのブースコーナー=18日10:00～15:00、2階多目的ホール ▶東北電力…自転車で発電、電気クイズ ▶秋田県産業技術センター…「電気」と「磁気」の関係をおもちゃなどで学んでみよう ▶市環境部…ステンシルマイバッグづくり など

問い合わせ 自然科学学習館☎(887)5330

ミュージカル
新リキノスケ走る!
 公演残り1か月!



日程 2月26日(日)まで絶賛上演中!
 休演日▶6日(月)・10日(金)・17日(金)・24日(金)

会場 にぎわい交流館3階多目的ホール

前売券 一般2,500円(当日3,000円)
 小・中学生1,500円(当日2,000円)

販売先 電話予約▶わらび座☎0187(44)3915
 コンビニ(情報端末)▶ローソン、サークルKサンクス、セブン・イレブン
 店頭▶さきがけNews Cafe

「農聖」と呼ばれた石川理紀之助の、波瀾万丈の人生を痛快に描きます。ぜひご鑑賞ください!

問い合わせ▶わらび座☎0187(44)3915
 秋田商工会議所☎018(866)6676

ホームページ▶<http://www.warabi.jp/sinrikinosuke/>

東日本大震災避難者のみなさんへ

被災地から秋田市へ避難されているみなさんへ、避難元の自治体から、生活再建などに関するお知らせが届く「全国避難者情報システム」への登録をお勧めしています。

未登録の場合や避難先を異動した場合は、秋田市防災安全対策課への情報提供をお願いします。



昨年の総合防災訓練で

いつでも どこでも
重要！ 災害情報

問い合わせ▶防災安全対策課☎(888)5434

気象庁は、気象などに関する警報の発表基準をはるかに超える大雨や大津波などが予想される場合、「特別警報」を発表し最大級の警戒を呼び掛けます。

例えば、伊勢湾台風(昭和34年)の高潮、東日本大震災(平成23年)の大津波、「平成23年台風第12号」の大雨などが該当します。

特別警報が発表された場合、お住まいの地域は数十年に一度の、これまでに経験したことの無いような重大な危険が差し迫った状況にあります。直ちに市の避難情報に従うなど、命を守る行動をとりましょう。

命を守るために
知って欲しい「特別警報」

特別警報の発表基準	
現象の種類	基準
大雨	台風や集中豪雨などにより、数十年に一度の降雨量となると予想される場合
暴風	数十年に一度の強度の台風が吹くと予想される場合
高潮	の台風や同程度の温帯低気圧により
波浪	高波になると予想される場合
暴風雪	数十年に一度の強度の台風と同程度の温帯低気圧により、雪を伴う暴風が吹くと予想される場合
大雪	数十年に一度の降雪量となる大雪が予想される場合

大津波警報などを特別警報に位置づけます	
現象の種類	基準
津波	高いところで3mを超える津波が予想される場合▶「大津波警報」が特別警報
火山噴火	居住地域に重大な被害を及ぼす噴火が予想される場合▶噴火警戒レベル4以上および居住地域に対する「噴火警報」が特別警報
地震(地震動)	震度6弱以上の大きさの地震動が予想される場合▶震度6弱以上の「緊急地震速報」が特別警報

「防災ネットあきた」にご登録を！

携帯電話、スマートフォンなどから「防災ネットあきた」に登録していただくと、市が発令する避難情報などがメールで配信されます。

登録は、下記ホームページまたはQRコードからどうぞ。

<http://www.bousai-mail.jp/akita/>



避難準備情報などの名称を変更

「平成28年台風第10号」による、岩手県岩泉町での被災の教訓を踏まえ、避難準備情報などの名称が変更されました。

大雨、洪水、土砂崩れなどによる災害のおそれがあるとき、テレビ・ラジオ・防災メール(防災ネットあきた)などで正確な情報を入手し、早めに安全な場所へ避難しましょう。

【変更前】「避難指示」-「避難勧告」-「避難準備情報」

【変更後】	とるべき避難行動
避難指示(緊急)	緊急に避難してください。外が危険な場合は、屋内のより安全なところに緊急に避難してください。
避難勧告	速やかに避難を開始してください。外が危険な場合、屋内のより安全なところに避難してください。
避難準備・高齢者等避難開始	次に該当するかたは、避難を開始してください。 ▶高齢のかた ▶体の不自由なかた ▶小さなお子さんがいるかた ▶避難に時間がかかるかたとその避難を支援するかた 避難場所への避難が困難な場合は、近くの安全な場所に避難してください。その他のかたは、気象情報に注意し、危険だと思ったら早めに避難してください

先人が
のこされて
くれた
⑥



かつひら とくし
勝平 得之

明治37年-昭和46年
(1904-1971)
鉄砲町(現・大町
六丁目)生まれ

勝平得之は、生涯秋田を離れることなく、郷土の自然や風俗を描き続けた木版画家です。紙漉き屋の長男として生まれた得之は、小さい頃から絵を描くことが好きで、家業を手伝いながら20歳の頃から独学で版画を学びはじめます。その後、浮世絵版画の美しさに出会い、「絵を描く」「版木を彫る」「紙に摺る」の3つの工程を一人で、独自の色鮮やかな彩色版画の技法を生み出しました。

昭和4年に「外濠夜景」「八橋街道」が日本創作版画協会展に入選し、その後も各種展覧会に入選しました。郷土の情景が描かれた、得之の作品は多くの人に親しまれ、海外でも高く評価されています。

文書法制課ホームページに「秋田市の先人」を掲載しています。http://www.city.akita.akita.jp/city/gn/dc/hs/senjin/senjin.htm

「雪の街」昭和7年(1932)



館内



赤れんが郷土館3階

勝平得之記念館

秋田の自然や風俗をテーマにした得之の作品のほか、版画の制作工程や道具、映像などにより、その生涯と業績を紹介しています。

開館時間 9:30~16:30

入館料 200円(高校生以下無料)

問い合わせ ☎(864)6851

「花四題」より「冬(なんてん)」昭和14年(1939)



「雪国の子どもたち」昭和18年(1943)

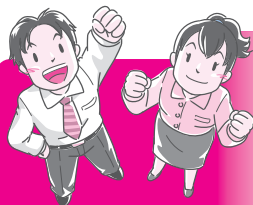

**起業支援
セミナー**

参加無料
定員50人

2月25日(土)14:00~16:00
中央市民サービスセンター
洋室4(市役所3階)

講師のフューチャーベンチャーキャピタル(株)常務執行役員の小川 淳さんが、起業をスムーズに行うためのコツとして、事業を行うにあたり押さえるべきポイント、起業家の具体的事例について詳しくお話しします。

申し込み 商工貿易振興課☎(888)5729

詳しくは
秋田市創業支援ポータルサイト
「アキチャレンジ」をご覧ください!
http://www.aktchallenge.jp/



入居者募集!

**“チャレンジ
オフィスあきた”**

完全個室型の
貸しスペース

住所▶土崎港西三丁目9-15



入居者には、常駐する専門家が、創業に必要な知識やノウハウなどを提供します。詳しくは、商工貿易振興課へお問い合わせください。☎(888)5729

創業支援室
の概要

12㎡の小部屋から122㎡の大部屋まで、使用料は床面積に応じて月額約1~5万円。入居は最長5年(1年ごとの更新手続きが必要)

入居の対象

次の①~③のいずれかを満たすかた

①1年以内に創業する具体的な計画を持ち、起業意欲にあふれている ②創業後5年未満 ③1年以内に新分野・新事業へ進出する具体的な計画を持っている

審査方法

経営、技術関係などの専門家で構成する入居審査委員会による書類・面接審査

わいわいと
仲間づくりに
学びの輪っ!

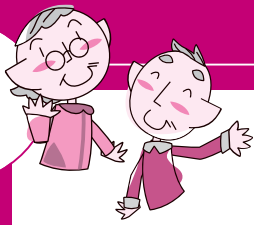

60歳以上のかたが対象です。開講は4月。会員同士で親睦を深め、社会・文化・健康などを学びます。はがきに、住所、氏名(ふりがな)、性別、生年月日、電話番号を書いて、それぞれお申し込みください。

高齢者大学・学級の会員を募集します

学級名	開催日・会場	参加費など	申込期限と宛先
秋田おもと 高齢者大学	毎月火曜日に2回、 13:30~15:00 市役所内の中央市民 サービスセンター	入会金 1,000 円 年会費 3,000 円 若干名募集	2月28日(火)まで 〒010-0001 中通六丁目4-39-503 佐々木靖郎さん 問☎(834)2293
秋田市中央 高齢者大学	毎月第2水曜日の 10:00~11:30 市役所内の中央市民 サービスセンター	年会費 2,500 円 若干名募集	2月28日(火)まで 〒010-0815 泉馬場9-52 小野成之さん 問☎(868)1785
泉地区 高齢者学級	毎月第2火曜日の 10:00~11:30 泉地区コミセン	年会費 1,000 円 泉・八橋地区 のかた歓迎	2月28日(火)まで 〒010-0917 泉中央四丁目 23-8 遠藤欽一さん 問☎(824)1366
川尻地区 高齢者学級	毎月第3水曜日の 10:00~11:30 川尻地区コミセン	年会費 1,000 円 川尻・山王地区 のかた歓迎	2月28日(火)まで 〒010-0946 川尻総社町3-6 藤井賢子さん 問☎(862)8959
秋田長生 大学	毎月第2土曜日の 13:00~15:00 八橋老人いこいの家	入学金 500 円 年会費 3,000 円 定員 10人	3月31日(金)まで 〒011-0942 土崎港東二丁目 11-6 工藤政治さん 問☎(845)9558

色申告を行うには、3月15日(水)までに最寄りの税務署に「青色申告承認申請書」を提出してください。詳しくは、お問い合わせを。問▶東北農政局秋田県拠点☎(862)5611

健康

・料金の記載がないものは無料です
・申込方法がないものは直接会場へ

市立病院の肝臓教室

医師や薬剤師が、肝硬変と合併症や肝疾患の治療薬について話します。
日時▶2月7日(火)13:30~14:45
会場▶市立病院2階講堂
問▶市立病院医事課☎(823)4171

市立病院&あらや「健康セミナー」

物忘れと認知症についての医師による講話と医療相談会。
日時▶2月23日(木)16:00~17:30
会場▶西部市民SC(ウエスター)3階
問▶市立病院医事課☎(823)4171

初心者向けヨガ講座

対象▶20歳以上のかた



情報チャンネル

65歳以上のかたが対象です。時間はいずれも10:15~12:00。参加無料。直接会場へお越しください。

■体を動かそうADL体操(動きやすい服装で)

- ①2月7日(火)▶飯島老人いこいの家☎(845)3692
- ②2月8日(水)▶八橋老人いこいの家☎(862)6025

■演歌・歌謡教室

2月16日(木)▶大森山老人と子どもの家☎(828)1651

日時▶2月14日(火)10:00~11:30

会場▶南部市民SC(なんぴあ)和室

先着▶20人

申込▶2月6日(月)9:00から南部市民SC☎(838)1217

■みんなの掲示板④

■秋田大学医学部附属病院・ひだまり教室 在宅医療の話と医師・看護師・社会福祉士による質疑応答。

日時▶2月9日(木)14:00~15:00

会場▶同病院外来・中央診療棟1階院内図書室「ひだまり」

問▶同病院医事課☎(884)6039

■生き生き健康フェア 医師の相談

コーナー、骨密度・血圧・視力・体脂肪測定など。日時▶2月18日(土)10:00~14:00 会場▶秋田市民市場 問▶社会医療法人明和会

☎(834)6461

■市民公開講座「アレルギー、正しく知ればこわくない!~こどものアレルギー、食事、ストレスまで~」

小児アレルギーとストレスの影響についての講演と質疑応答。

日時▶2月25日(土)14:00~

会場▶イオンモール秋田3階イオンホール

問▶秋田大学医学部総合診療・検査診断学講座☎(884)6209

■文中「SC」はサービスセンターの略です。

案内

- ・料金の記載がないものは無料です
- ・申込方法がないものは直接会場へ

年金を増やしませんか

国民年金基金は、老齢基礎年金の上積み年金として給付を行う公的な年金制度です。年金額を自分で設計して増減することも可能で、掛金は全額「社会保険料控除」の対象となり、受け取る年金にも「公的年金等控除」があるなど、税制面でも優遇されています。また、基本型は65歳受給開始ですが、2口目以降に60歳から受給できるタイプもあります。加入条件など、詳しくはお問い合わせください。問▶秋田県国民年金基金

☎0120-65-4192

各種相談をご利用ください

■人権相談 差別、いじめなどで困りのかたは、全国共通人権相談ダイヤルへ。☎0570-003-110

◆人権擁護委員の委嘱(再任)

伊藤順子さんが、法務大臣から人権擁護委員に委嘱されました。

■心の健康づくり相談会 職場の人間関係などの悩みに応じます。

日時▶2月11日(土)13:00~16:00

会場▶県中央男女共同参画センター(アトリオン6階) 申込▶(一財)日本産業カウンセラー協会東北支部秋田県運営部の阿部さん ☎080-1694-0764(10:00~16:00)

■精神障がい者家族相談 不安や悩みなどに応じます。日時▶2月17日(金)10:00~15:00 会場▶市老人福祉センター(八橋)2階和室 問▶NPO法人秋田けやき会 ☎(863)4481

■障がい児者相談会 在宅生活や就労などの相談に応じます。日時▶2月19日(日)13:30~16:00 会場▶遊学舎(上北手)研修室 問▶竹生寮

☎(834)2577・FAX(834)2219

■法律相談 菅原佳典弁護士が応じます。日時▶2月20日(月)10:00~12:00 会場▶市老人福祉センター(八橋) 先着▶6人(初めてのかた優先) 申込▶2月6日(月)10:00から市社協ふれあい福祉相談センター

☎(863)6006(電話のみ)

県内就職者向け 奨学金返還を助成

若者の県内定着促進、人材確保を図るため、奨学金の返還を助成します。助成額は3年間で最大60万円。申請は4月から受け付けます。助成希望のかたは、下記で募集要項を入手のうえ助成要件をご確認ください。

対象▶平成29年度に県内企業などに就職する新卒者

募集要項の入手先▶市企画調整課(市役所4階)、県人口問題対策課(県庁5階)、各地域振興局、秋田県就活情報サイトKocchAke(<https://www.furusato-teiju.jp/kocchake/>)

問い合わせ▶県人口問題対策課 ☎(860)3751

■わかくさ相談電話 少年の悩みに応じます。アルヴェ5階の少年指導センターで来所相談にも応じます。日時▶平日の9:00~16:00(月曜のみ10:00~) 相談電話▶(884)3868

思いを語り合いませんか

■若者の語り場 対象▶39歳以下のかた 日時▶2月11日(土)15:00~17:00 会場▶にぎわい交流館4階研修室4 参加費▶500円 問▶NPO目的のある旅の草野さん

☎080-3088-7506

■介護者のつどい 寝たきりや認知症のかたなどを介護する上での、悩みや思いを話し合います。日時▶2月15日(水)13:30~15:00 会場▶市保健センター(八橋) 問▶つどい代表の小野さん ☎090-9037-4482

■遺族の集い・コスモスの会 大切な人の突然死による苦しみ・悲しみを分かち合います。個人ケアは要予約。日時▶2月18日(土)13:00~16:00(個人ケアは15:20~) 会場▶県社会福祉会館(旭北) お茶代▶300円

問▶秋田グリーンケア研究会 ☎080-5000-8706

■認知症の人と家族のつどい 悩みや思いを語り合います。日時▶2月19日(日)13:30~15:30 会場▶ジョイナス(千秋) 問▶認知症の人と家族の会秋田県支部 ☎(866)0391

みんなの掲示板③

■公共職業訓練 ハローワークに求職申込をしていて、新たに技術を取得し、再就職を希望するかたが対象です。資料代などは実費。訓練科(定員各15人)▶機械加工技術科、電気設備技術科、ビル管理技術科 訓練期間▶4月4日(火)~9月29日(金) 募集期限▶2月28日(火) 会場▶ポリテクセンター秋田 ☎(873)3178

■秋田県育英会の学生寮入寮生募集 男子寮(東京都世田谷区)と女子寮(神奈川県川崎市)の入寮生を募集します。各寮20人程度。応募方法など、詳しくはお問い合わせを。対象▶4月から大学などに入学するかた 申込▶2月13日(月)から28日(火)(必着)までに秋田県育英会 ☎(860)3552

<http://www.akita-ikuei.jp>

■(公社)秋田被害者支援センターボランティア支援員募集 犯罪や事故などで被害に遭われたかたの支援を行うボランティアを募集します。

対象▶20~65歳のかた 内容▶1次審査(書類審査・面接など)で選考後、100時間程度の研修があります。応募方法など、詳しくはお問い合わせください。問・申込▶2月28日(火)まで同センター ☎(893)5935

■あきた若者サポートステーション(秋田テルサ3階)をご利用ください 働くことに悩みを抱える15~39歳の未就労の若者を支援します。親の相談にも応じます。時間▶9:00~17:00 支援内容▶カウンセリング、パソコンなどのセミナー、職場見学・体験など 問▶☎(892)6021

■福祉サービスの苦情解決をお手伝いします 「思っていたサービスの内容と違う」「詳しく説明してくれない」などの不満や要望を、利用している事業所に話にくいときや、話し合いをしても解決しないときはご相談ください。問▶秋田県運営適正化委員会(秋田県福祉サービス相談支援センター) ☎(864)2726・FAX(864)2702

■青色申告をしている農業者が対象の収入保険制度が始まります 自然災害による収量減少や、価格低下などによる収入減少を補填する「収入保険制度」が始まります。この制度は、青色申告を行っている農業者が対象です。平成29年分の所得から青

高校生、専門学校生、大学生など(39歳以下)を対象とした「若者議会見学会」を実施します。議場や委員会室の見学、議会の説明、市議会議員との意見交換などを行います。参加無料。先着39人。秋田駅東口から送迎バス(13:30発)も出ます。



議会見学会
行こう！

申し込み

日時 2月9日(木)13:50~15:30

集合 市役所1階の市民の座

電話かEメールで、氏名、電話番号、送迎バス利用の有無を議会事務局議事課へお知らせください。☎(888)5784
Eメール ro-ccpr@city.akita.akita.jp

冬のカンジキ散策会 in 弥生っこ村



対象 小学生以上(小4以下は保護者同伴)

日時 2月25日(土)10:00~12:00

会場 弥生っこ村(御所野)

昔ながらの「カンジキ」を履いて、史跡地蔵田遺跡周辺の自然を観察します。炉に火を入れた堅穴住居内で火起こし体験も。参加無料。先着20人。

申し込み 2月6日(月)8:30から
文化振興課☎(888)5607

■高齢者買い物支援IT講習

あきたスギッチファンド助成事業。パソコンを使って、自宅で日用品の買い物をするための操作方法を学びます。**対象**▶60歳以上でインターネットを利用して日用品の買い物をしたいかた **日時**▶2月9日(木)・10日(金)・11日(土)、10:00~12:00 **会場**▶北部市民SC(キタスカ)洋室6 **参加費**▶500円 **定員**▶10人

申込▶2月7日(火)までばそらいふ秋田の仙道さん☎070-6629-8302

■心はればれゲートキーパー養成講座

身近な人の自殺のサインに気付き、声かけをするとともに、必要な支援へとつなぐ役割を担うボランティアを養成します。**日時**▶2月23日(木)14:00~16:00 **会場**▶市保健所(八橋) **申込**▶秋田ふきのとう県民運動実行委員会☎(853)1831

催し

- ・料金の記載がないものは無料です
- ・申込方法がないものは直接会場へ

スキー場オーパスへGo!

★2月19日(日)は「スキーこどもの日」小学生以下の1日リフト券が、半額の510円に!

★ナイターレディースデー(毎週日曜)16:00以降のリフト4時間券が女性は610円に!(通常1,230円)

★スキー&スノボワンポイントレッスン(幼児~小学生が対象) 2月12日(日)9:00~9:30。用具の着脱や簡単な滑走などをレッスンします。当

日の8:30~8:50にオーパスフロントで受け付けます。先着各20人

★オーパスチビッコデー(小学生以下が対象) 2月12日(日)11:30~12:00。小学生以下のおおさんが対象のお楽しみイベント♪先着50人 **問**▶太平山スキー場オーパス

☎(827)2221

■せんしゅうびじゅつかん千秋美術館でギャラリートーク

3月26日(日)まで開催中のコレクション展「描かれた人-人をめぐる絵の世界-」関連イベント。学芸員が作品を解説します。展覧会チケットが必要です。

日時▶2月18日(土)14:00~14:30

観覧料▶一般300円、大学生200円、高校生以下無料

問▶千秋美術館☎(836)7860

■けいじばんみんなの掲示板②

■秋田空港冬まつり

こども制服試着会や空港内施設の見学など。横手の「かまくら職人」が作った本格的なかまくらもあります。

日時▶2月12日(日)10:00~15:00

会場・問▶秋田空港ターミナルビル

☎(886)3366

■福祉の就職フェア

福祉施設担当者との個別面談や求職相談など。**対象**▶福祉施設などへの就職を希望するかた(学生は大学・短大・専門学校などを今年度卒業予定のかた) **日時**▶2月12日(日)13:30~16:00(受け付けは15:00まで)

会場▶アルヴェ2階多目的ホール

問▶県社会福祉協議会☎(864)2880

■県民会館「なつかしの喜劇まつり」

上映日▶2月17日(金)・18日(土)

会場・問▶県民会館☎(834)5055

入場料(1日券)▶500円

上映スケジュール

*カッコ内はおもな出演者。

▶17日…10:00~「本日休診」(柳 永二郎、鶴田浩二) 12:30~「駅前旅館」

(森繁久彌、フランキー堺) 14:40~

「喜劇・女は男のふるさとヨ」(森繁久彌、中村メイコ) 16:30~「大誘拐

RAINBOW KIDS」(北林谷栄、緒形拳)

▶18日…10:00~「大誘拐 RAINBOW KIDS」

12:50~「喜劇・女は男のふるさとヨ」

14:40~「駅前旅館」

16:50~「本日休診」

■明徳館こんわ会の読書座談会

「老いの生きかた」(鶴見俊輔 編)について語り合います。**日時**▶2月18日(土)13:30~15:30 **会場**▶ほくとライブラリー明徳館2階研修ホール

問▶同会の堀井さん☎(837)3641

■だんすのじかんvol.2

市文化振興助成事業。国内外で活躍するダンサー・振付家の公演。

日時▶2月19日(日)14:30~16:00、

17:30~19:00 **チケット代(各回)**▶

一般1,000円、学生700円

定員▶各40人 **会場・問**▶ココラポラ

トリー(大町)☎(866)1559

■秋田アートクラフト市

あきたスギッチファンド助成事業。アート作家などの作品を展示します。

日時▶3月4日(土)・5日(日)、10:00~16:00 **会場**▶さきがけホール(山王) **問**▶同実行委員会の岩間

さん☎080-1833-0286



■文中「SC」はサービスセンターの略です。

講座

・料金の記載がないものは無料で
・申込方法がないものは直接会場へ

ものづくりをしてみよう

会場は美大サテライトセンター(フォンテAKITA6階)。申し込みは2月7日(火)9:00からアトリエももさだへ。☎(888)8137(月曜休館)

①スピンドル(紡錘)で毛糸を紡ごう
オリジナル毛糸作り。対象▶3歳以上(就学前のお子さんは保護者同伴)
日時▶2月25日(土)13:30~14:30
材料費▶500円 定員▶10人

②エコバッグを染めよう
スポンジなどでエコバッグに色を付けます。対象▶3歳~小学生(小2以下は保護者同伴) 日時▶2月26日(日)13:00~14:00、14:30~15:30
材料費▶500円 定員▶各8人

パソコンを使わないIT講習会

資料を使って、インターネットの基本やブログ作成などを学びます。日時▶2月21日(火)・28日(火)、14:00~16:00 会場▶遊学舎(上北手) 問▶南部市民SC☎(838)1217

ボランティア・NPOスキルアップ講座

市民活動をしているかたや市民活動に興味のあるかたが対象です。午前は市民活動の担い手確保について、午後はメンバー内の意識のずれを減らす方法を学びます。定員各30人。日時▶2月19日(日)10:00~12:00、13:00~15:00 会場▶市役所3階の中央市民SC(センタース)洋室4 申込▶2月4日(土)から市民交流サロン☎(887)5312

普通救命講習会

心肺蘇生法やAEDの使い方など。先着各20人。申し込みは2月4日(土)から各消防署へ。

- ①会場が土崎消防署
対象▶中学生以上
日時▶2月19日(日)9:00~12:00
申込▶土崎消防署☎(845)0285
- ②会場が南部市民SC(なんびあ)
日時▶2月25日(土)9:00~12:00
申込▶秋田南消防署☎(839)9551

センタースで学ぼう

会場は市役所3階の中央市民SC(センタース)。

①きりえ体験教室 日時▶2月18日(土)・22日(水)、13:00~15:00
教材費▶300円 先着▶10人
申込▶2月4日(土)9:00から中央市民SC☎(888)5644

★②~⑥は申込先が生涯学習室
申込開始日は2月6日(月)。②~⑤が8:30から、⑥が12:00から生涯学習室へ。☎(888)5810

②「魅力」を生かすメイクの秘訣(女性が対象) メイク方法の体験など。日時▶2月24日(金)13:30~15:00
先着▶20人

③コミュニケーションカフェ 自分も相手も大切に、上手に気持ちを伝える「アサーティブ」を学びます。日時▶2月25日(土)13:30~15:00
お茶代▶100円 先着▶20人

④IT講習・エクセルの基本
日時▶2月28日(火)、3月1日(水)、13:00~16:00 受講料▶1,300円
先着▶10人

⑤市民大学講座「秋田の伝統食~今、そして未来」 講師は秋田大学准教授の佐々木信子さん。日時▶3月10日(金)14:00~16:00 先着▶40人

⑥アロマハンドクリーム作り
対象▶39歳以下のかた
日時▶2月23日(木)18:30~20:30
材料費▶1,000円 先着▶20人

映写ボランティア養成講座

16mm映写機の基本操作などを学びます。講座修了者は16mm映写機操作認定証を取得できます。

日時▶3月3日(金)13:30~16:30
会場▶河辺総合福祉交流センター
先着▶15人
申込▶2月6日(月)8:30から生涯学習室☎(888)5810

みんなの掲示板①

■日本語教室ニジアス
対象▶日本語を母語としないかた
日時▶毎週水曜、10:00~11:30
会場▶ジョイナス(千秋) 受講料▶月1,500円 問▶同教室代表の奥山さん ☎(834)7936



表紙のはなし

三吉梵天祭のクライマックス。神社への梵天奉納を競い合い、男衆が勇壮に駆け上がります。わずか数分の出来事ですが、見るものの気持ちを一気に高揚させ、境内はしばらくの間、興奮の余韻に包まれていました。

テレビガイド

広報広聴課☎(888)5471

市政5分番組

ABS「こんにちは秋田市から」
土11:40~日11:55~

AAB「いきいき秋田市から」月水15:50~
AKT「こんばんは秋田市から」水22:54~

2/4土▶2/8水

- ▶明日のクリエイターたち
- ▶市・県民税の申告はお早めに



2/11土▶2/15水

- ▶秋田市ほっと情報
- ▶あきた演劇フェスティバル

*番組内容は、変更する場合があります。5分番組は秋田ケーブルテレビでも放送しています。

15分番組(月1回・手話通訳放送)

ABS「わがまち大好き秋田市長です」

2/19日▶11:40~11:55

- ▶ワーク・ライフ・バランスを考える(仕事と生活の調和)

- ラジオ番組
- ◎明日のクリエイターたち
- ◎市・県民税の申告はお早めに
- ▶エフエム秋田「秋田市マンデー555」月17:55~▶ABSラジオ「秋田市今週のいちネタ」火10:30~
- ▶エフエム橋台「午後スタ」水13:20~

つるの剛士 たけし 子育てトークショー

～子育てを楽しもう～ **入場無料** **定員150人**

日時▶ **3月26日(日)14:00～15:00**(受付開始13:30～)

会場▶ **秋田キャッスルホテル**



昨年6月に第5子が誕生し、1か月の育児休暇を取得したタレント・歌手のつるの剛士さんが、自身の体験談や育児休暇中のエピソードなど、子育ての楽しさについて話します。聞き手は秋田出身で、地元ラジオなどでおなじみの藤田ゆうみさん。つるのさんに聞きたい子育ての質問も募集します！

*生後4か月から就学前までのお子さんの託児あり(定員20人)。

申し込み(応募多数の場合は抽選)

FAXまたはEメールで氏名、電話番号、子育ての質問と、託児が必要な場合は、お子さんの氏名、性別、年齢、アレルギーの有無を3月10日(金)までお知らせください。FAX(888)5693
Eメール kodomo-soumu@city.akita.akita.jp
問い合わせ▶子ども総務課☎(888)5687



QRコード
でもどうぞ



つるの剛士さん