

広

Public Relations

報

あきた

編集発行 秋田市広報課

環境を大切に
してケロッ、
ケロケ〜ロツ!!



風力発電機と仲良しの
「ももさだガエル」くん
(新屋海浜公園で)

2-5 21世紀の「環境基本計画」

6-7 市営ガスが4月から民間移管

8 秋田県知事選挙は4月15日(日)

9 市立病院が増改築 消防に新指令システム

10-11 市役所からのお知らせ

12-13 犬の登録と狂犬病予防注射

14-15 井戸端市民通信

16-17 太平山リゾート公園 竿燈観覧席を発売

18-19 育児 情報チャンネルa

20 季節の写真 広報クイズ

2001
3月23日号

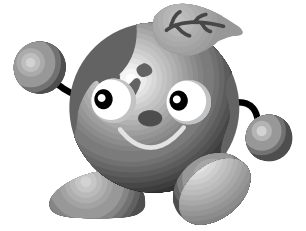

いま動きだす「秋田市環境基本計画」

人にも地球にもやさしいあきた

「環境の世紀」といわれる二十一世紀。私たち人間は、この美しい地球環境を損なうことなく、永遠に守っていかねばなりません。市では、この二十一世紀のスタートにあたり、「秋田市環境基本計画」をまとめました。私たち一人ひとりが、身の回りの環境や地球に、ほんの少しの思いやりを持たせたら素敵です。

個別対策では 解決が難しく

二十世紀は、物質的に大変豊かになった一方で、様々な環境問題が発生し、環境の著しい劣化を招いた時代でもありました。

廃棄物の増加や地球の温暖化、オゾン層の破壊などといった様々な環境問題が、私たちの生活にも影響を及ぼし始めています。近年の環境問題は、私たちの日常生活が要因となつて引き起こされるものが多く、工場などの規制や指導、自然環境の保全といった従来の個別対策だけでは解

決が難しくなってきました。

自覚なしには 語れない

「秋田市環境基本計画」は、平成十三年度～平成二十二年度の十年を期間としています。平成十一年三月に制定した秋田市環境基本条例の理念をもとに、秋田市が抱える環境面の課題を明らかにし、恵まれた環境を守り、より良いものとしていくためにつくったものです。この四月からスタートする「秋田市新世紀プラン」でも、秋田市は環境についての施策を重点テーマに掲げています。

青い海、深い緑、澄みわたる空気...地球ってすばらしい

望ましい秋田市の環境像

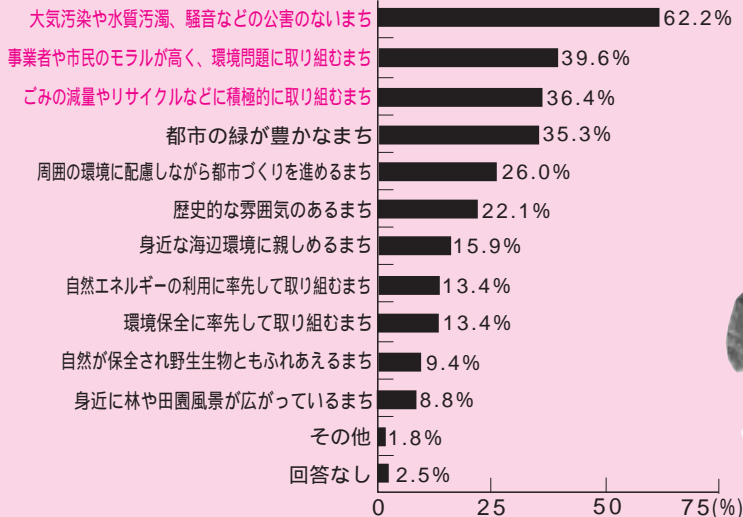

1 健康で安心して暮らせるまち

人の健康の保護と安全の確保にとどまらず、環境面での安心の確保をめざします。
大気環境 水環境
その他生活環境
(悪臭、騒音・振動、ほか)



「人にも地球にもやさしいあきた」

望ましい環境像と基本目標

2 人と自然が健全に共生するまち

人間も生態系の一部として、自然から多くの恵みを受けていることを認識して、人と自然との健全な共生をめざします。
自然環境 身近な自然
自然の公益的機能
歴史的・文化的環境

3 環境への負荷の少ない資源が循環するまち

地域の環境にとどまらず、地球規模の環境も視野に入れ、資源やエネルギーの循環的・効率的な利活用がはかられる社会をめざします。
廃棄物 水資源・エネルギー
地球環境問題

4 協働による環境にやさしいまち

環境に対する共通の認識のもと、全ての営みにおいて適切な環境配慮が実践される社会づくりをめざします。
環境教育・環境学習
環境保全活動 環境配慮対策

数値目標の例(大気環境)

環境指標	目標値
二酸化窒素	0.02ppm(年平均値)以下
浮遊粒子状物質	0.02mg/mi(年平均値)以下
光化学オキシダント	環境基準の維持達成(0.06ppm(1時間値)以下)
二酸化いおう	0.005ppm(年平均値)以下
ベンゼン	環境基準の維持達成(0.003mg/mi(年平均値)以下)
トリクロロエチレン	0.02mg/mi(年平均値)以下
テトラクロロエチレン	0.02mg/mi(年平均値)以下
ダイオキシン類	環境基準の維持達成(0.6pg-TEQ/mi(年平均値)以下)
二酸化窒素(自動車排ガス)	0.04ppm(年平均値の98%値)以下
一酸化炭素(自動車排ガス)	1ppm(年平均値)以下

計画では、大気環境、廃棄物など十三の環境の分野ごとに具体的な数値目標を掲げ、その進捗よく状況を把握しながら、効果的・効率的に環境に関わる施策を展開していきます。例えば、大気環境では左表に示す目標値を設け、実際に調査を行いながら、その基準数値の維持・達成をめざします。

環境の数値目標も

環境基本計画では、市、事業者、市民が協働して取り組んでいくための目標を設定し、具体的に私たちが何をすべきかといった施策の方向などを示しています。望ましい環境像は「人にも地球にもやさしいあきた」です。私たち一人ひとりが、まさしくこの表現のようなあきたを實踐できたら、恵まれた環境を損なうこともなくなるでしょう。

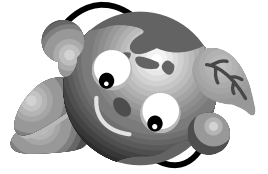

動き出す！「環境基本計画」

みんなで救う地球の環境！

～今、私たちがやらなければいけないこと～

市

計画全体を導いていくシンボルとなるような取り組みを、リーディングプロジェクトとして位置づけ、事業推進に弾みをつけ、計画を効率的に進めていきます。

リーディングプロジェクト

- 環境汚染のない、健康で安心して暮らせるまちづくりを進めます！
- 1 健全な水環境の創造
- 2 有害化学物質対策の推進
- 3 自然体験ゾーンの創造
- 4 海で山でまちで自然を感じる、つるおいのあるまちづくりを進めます！

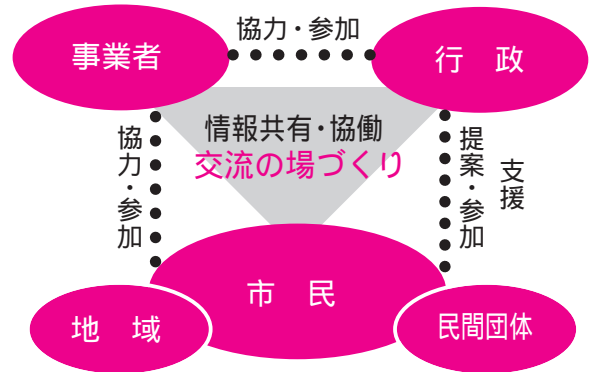

すでに団体や個人で活動されているかた、これから活動してみようというかたの積極的な参加をお願いします。

事業者

環境基本計画の特徴

- 1 数値目標の設定
計画の確実な推進を図るため、38項目におよぶ数値目標を設定
- 2 パートナリシップによる推進
市民、事業者との協働を重視した構成
- 3 リーディング・プロジェクトの推進
先導的・重点的に取り組んでいくものをまとめ、リーディングプロジェクトとして位置づけている
- 4 具体的な環境配慮の視点の提示
環境特性や環境資源を活かしたまちづくりをすすめるためのガイドラインを示している
- 5 計画の進捗管理体制の構築
計画を着実に推進するためのしくみを示している

市民

- 1 事務用品・備品などを購入するときは…
リサイクル製品や省エネ製品などの環境にやさしい事務用品・備品などの優先的な購入に努める
 - 2 エネルギーや水などを使用するときは…
電気やガスなどのエネルギー・水の節約に努める
 - 3 物品などを廃棄するときは…
ごみの減量化やリサイクルの推進
事業系ごみの適正処理に努める
 - 4 車を利用するときは…
低公害車などの環境負荷の少ない車の導入に努める
- 1 買い物をするときは…
計画を立てて必要な物を必要な分だけ買うようにする
リサイクル製品や省エネ製品など環境にやさしい製品の優先的な購入に努める
 - 2 電気・水・ガスなどを使うときは…
日常生活における電気・水・灯油・ガスなどの節約に努める
家庭からの雑排水の抑制に努める
 - 3 ごみを処理するときは…
ごみの減量化に努める
リサイクルに協力する
 - 4 外出するときは…
低公害車などの環境負荷の少ない車

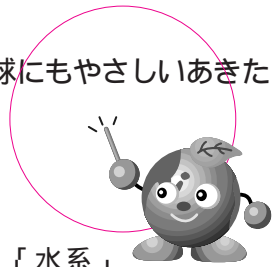

秋田市の「地盤」「植生」「水系」など、地域の環境資源の分布や状況を示した環境特性図も作っています。ご覧になりたいかたは環境保全課へどうぞ。環境基本計画についてのお問い合わせやご意見も受け付けています。 ☎(866)2075



生活環境影響調査報告書をお見せします

御所野事業所にある最終処分場(ごみ埋め立て地)の整備に先立って行った生活環境影響調査の報告書を、3月26日(月)から4月26日(木)までの平日、午前8時30分～午後5時15分、寺内蛭根の環境部と御所野事業所でお見せします。

問い合わせ 環境部施設建設室 ☎(863)6637

4月から家電リサイクル法

4月1日から「家電リサイクル法(特定家庭用機器再商品化法)」が始まります。

不用になった洗濯機・ブラウン管式テレビ・エアコン・冷蔵庫の4品目は、新しい商品に買い換える場合や購入した店がわかる場合は各小売店で回収。購入した店がわからない場合などは「秋田廃棄物処理協会」か「家電リサイクルセンター」で回収することになります。

秋田廃棄物処理協会と家電リサイクルセンターの**収集料金**は下記のとおりです。

回集の際は、のリサイクル料金との収集料金、および消費税が必要となります。

小売店の収集料金は各小売店へお問い合わせを。屋内から運び出す場合は別に料金がかかります。

小売店が引き取らない場合の収集料金

品目	主なメーカーのリサイクル料金	下記のいずれかを選んでいただきます	
		秋田廃棄物処理協会	家電リサイクルセンター
洗濯機	2,400円	1,000円	900円
テレビ	2,700円	14型まで 500円	24型まで 1,000円
エアコン	3,500円	24型超 1,500円	900円
冷蔵庫	4,600円	高さ150cm未満 1,000円	1,000円
		高さ150cm以上 1,500円	1,300円

秋田廃棄物処理協会 ☎(895)7900
家電リサイクルセンター ☎(863)3026

問い合わせ 環境企画課 ☎(863)6632

4 身近な散歩道の創造
循環を基調とした、環境負荷の少ないまちづくりを進めます！
5 資源循環のための施設整備
6 新エネルギーを活かしたまちづくり
市民・事業者との協働による環境資源を活かしたまちづくりを進めます！
7 環境と調和した都心部づくり
8 環境情報の共有化の推進

5 事務所や工場などを建設・管理するときは：
省エネルギー型や新エネルギー型の建築に努める
6 悪臭や騒音・振動などをなくすために：
工場・事業場における悪臭・騒音・振動防止対策の徹底に努める
7 自然とふれあい、文化を育むために：
里山などの緑化に対する協力・支援に努める
8 地球環境をよくするために：
事業活動における二酸化炭素など温室効果ガスの排出抑制に努める
フロンガスや酸性雨原因物質の排出防止に努める — など

の利用に努める 環境に配慮した運転などの実践に努める マナーを守り、街の美化に努める
5 家の新・改築などをするときは：
周辺の自然環境や景観などに配慮した建築に努める 汚水排水処理施設などの整備と適正管理に努める
家の周りの緑化に努める
6 近隣公害をなくすためには：
家庭における悪臭の発生防止に努める 家庭における騒音・振動の防止に努める 周囲に配慮した雪かきに努める — など

市営ガス事業を 東部ガスに移管します

4月1日から



昭和十一年、旧土崎港町で町営ガス事業として発足した市ガス局。八橋油田から噴出する豊富な天然ガスを利用したもので、百二十五戸のお客様にガスを供給したのが始まりでした。

一般家庭の燃料がまだ薪や木炭であった当時、ガスという近代的な資源を活用する画期的な事業であり、

昭和十六年には旧土崎港町と秋田市が合併したことにより、市営事業になりました。

四月一日からこの都市ガス事業は、行政改革の一環として東部ガスに移管することになり、秋田市ガス局は六十五年余の歴史に幕を閉じることになりました。

移管にあたっては、これまでのサービスを維持することとしていますので、ご安心ください。

交通事業の改革も 進めています



4月1日から市営バスの一部路線を 秋田中央交通に移管します

秋田市交通局では、4月1日(日)から下記の16路線を秋田中央交通(株)に移管します。

移管にあたっては、利用者の皆さまにご不便をおかけしないよう準備を進めています。なお、同時に駅前バス乗り場などが変更になりますので、ご注意ください。

今回の移管は16路線40系統

下記の路線が秋田中央交通に移管されます

▶土崎飯島方面(6路線15系統)

土崎商業高校線 / 寺内経由土崎線 / 臨海経由土崎線 / 將軍野線 / 新港線 / 堂ノ沢線

▶牛島御野場方面(7路線19系統)

御野場団地線 / 茨島柳原経由御野場団地線 / 大住団地線 / ニツ屋福島線 / 上北手線 / 茨島牛島環状線 / 大回線

▶その他の移管路線(3路線6系統)

御所野ニュータウン線(中央線経由日赤病院線を含む) / 中央線経由経済法科大学線 / 東営業所線

バス乗り場の変更

秋田駅前バス乗り場は、1番から6番までが市営バス、7番以降が秋田中央交通の発着となります。ほかにも「買物広場」など乗り場が変わる停留所がありますので、ご注意ください。

東営業所が秋田中央交通に

市交通局の東営業所が秋田中央交通の秋田東営業所になります。

その他

現在お持ちの定期券・乗り継ぎ回数券は、有効期間内であれば秋田中央交通でそのまま使えます。ただし、1日乗り放題券は秋田中央交通では使えませんのでご注意ください。

市営バスからお知らせ

4月1日(日)から市営バスのダイヤが一部変わります

新しいバスダイヤの時刻表を、3月26日(月)から秋田駅前案内所、回数券発売所、各地域センター・コミュニティセンターでさしあげます。この時刻表には、市営バスから秋田中央交通へ移管する路線の時刻も合わせて掲載します。

新設された向浜の県立総合プールまで、「県立プール線」を運行します。スケート場の開場期間はスケート場を経由して運行します。

神田交通局線の「JR宿舎前」バス停の名称を、「泉ななかまど通り」に変更します。

なお、各バス停の時刻表張り替え作業は3月31日(土)に行います。

問い合わせ 秋田市交通局 ☎(862)3892



東部ガス(株)秋田支社の
八百屋信一さんと坂本祐子さん

安全、安心なガス供給を おまかせください。

4月1日の移管に向け、準備作業は順調に進んでいます。

意外に知られていないんですけど、当社でも原料に県産の天然ガスを使用しています。そう考えると、ガスにも愛着がわくような気がしませんか…。

保安面には十分に配慮し、今まで以上のサービスを提供できるようがんばります。わからないことがあったらお気軽にお問い合わせください。東部ガスをどうぞよろしく願います。



おなじみの市章が描かれた市ガス局のガスタンク。
土崎港のシンボルとして長く親しまれてきました

秋田市ガス局のガスを ご利用のみなさまへ

移管に伴うガス料金などのお取り扱いについては、次のとおりとなります。

ガス料金について

秋田市ガス局のガス料金をそのまま継続します。

ガス料金のお支払いについて

四月一日以降に検針のガス料金は、次のとおり取り扱います。

①口座振替払いのかたは、現在ご契約の口座からそのまま継続して振り替えます。振替日も当面秋田市ガス局と同じ日とします。

②これまで納入通知書でお支払いのかたは、東部ガスから送付される払込書により銀行などでお支払いください。また、新たにコンビニエンスストアや東部ガス窓口でもお支払いいただけます。

ガス漏れ警報器のリースについて
秋田市ガス局と契約のガス漏れ警報器のリースについては、東部ガスがこれまでどおり継続します。供給ガスの種類およびガス器具について

四月一日の移管後も、お客さまに供給するガスの種類はこれまでと同じ「5A」です。現在ご使用のガス器具はそのままご利用になれます。熱量変更作業終了までは「5A」のままですので、ガス器具をご購入の際

には「5A」とご指定ください。

熱量変更について

熱量変更とは、現在の都市ガス「5A」(四千五百キロカロリー)を全国統一規格の「13A」(二万一千キロカロリー)に変更することです。

熱量変更に合わせて、みなさまがご持ちの「5A」用のガス機器を、経済的なご負担をおかけすることなく「13A」用に調整します。熱量変更作業の時期などについては改めてご連絡いたします。より利便性の高いガスを将来にわたってご利用いただくため、熱量変更作業へのご協力をお願いします。

ガス工事について

ガス工事の申し込みは、東部ガスならびに東部ガスプラザ土崎店現ガス器具委託センター)が受けいたします。

ガス漏れ通報などについて

東部ガスは二十四時間体制で緊急時の出勤に備えています。異常にお気づきの際は、すぐ東部ガスへご連絡ください。

移管の詳細については、二月および三月に東部ガスから配布された資料を参考にしてください。

問い合わせ

東部ガス(株)秋田支社

☎(832)6595

秋田市ガス局 ☎(845)3145

ふるさとの進路を決める

秋田県知事選挙

問い合わせ

市選挙管理委員会事務局

☎(866)2260

<http://www.city.akita.akita.jp/city/coel/default.htm>

告示 3月29日(木) **投票日 4月15日(日)**

投票時間：午前7時～午後8時

投票できるかた

昭和56年4月16日以前に生まれ、平成12年12月28日までに秋田市に住民登録をして、引き続き3か月以上市内に住んでいるかたです。

3月17日以降に、市内で転居の届け出をしたかたは、転居前の住所地の投票所で投票することになります。

平成12年12月15日以降に秋田市から県内の他市町村に転出したかたで、秋田市の選挙人名簿に登録されているかたは、秋田市で投票(不在者投票も)することができます。この投票の際は、引き続き県内に住所を有することを証する「証明書」(新住所地の市町村で発行)が必要です。ただし、転出先の選挙人名簿に登録されたかたは、転出先で投票することになります。

平成12年12月15日以降に県内の他市町村から秋田市へ転入してきたかたは、市選挙管理委員会へお問い合わせください。

投票所入場券を郵送します

3月29日に入場券を有権者のみなさまに郵送する予定です。投票所入場券をなくしても、投票所で再発行しますので投票できます。

投票所が一部変わります

第11投票区の一部が築山児童館から南部公民館へ変わります(対象は旧檜山字石塚谷地のかたで檜山城南新町へ住居表示が変わったかた)。

第15投票区が中央図書館明徳館から秋田県立衛生看護学院に変わります。

その他

点字投票 視覚障害者のかたは点字投票ができます。
代理投票 身体の故障などで自ら投票用紙に書くことができないかたは、投票所で申請すると代理投票ができます。

開 票 投票日の午後9時15分から市立体育館で。

不在者投票

投票日当日に投票所へ行くことができないかたは、不在者投票ができます。投票する際は「宣誓書」に記入していただきますが、ハンコは不要です。投票所入場券をお持ちいただくと受付が簡単に済みます。

受付期間 3月29日(木)～4月14日(土)

午前8時30分～午後8時

受付場所 市役所分館4階大会議室、土崎支所、新屋支所

不在者投票の主な理由

投票日に仕事がある場合

何らかの理由で投票区の区域外に旅行または滞在する場合
病気や負傷、妊娠、体の障害などで歩行が困難な場合
他の市区町村に住んでいる場合

入院中などの場合の不在者投票

県選挙管理委員会から指定されている病院や老人ホームなどに入所、入院中の場合は、その施設で投票できます。各施設の事務局にお話してください。

他の市区町村での不在者投票

仕事の都合などで他の市区町村に滞在しているかたは、秋田市選挙管理委員会に投票用紙を請求して、滞在先の選

挙管理委員会で投票できます。その際に必要な「宣誓書」の用紙は、各市区町村の選挙管理委員会にあります。

郵便による不在者投票

身体に重度の障害があり、歩行が困難で投票所へ行けないかたは、自宅などで投票用紙に記載して郵送する不在者投票ができます。この制度を利用するかたは、前もって市選挙管理委員会から「郵便投票証明書」の交付を受けてください。ただし対象は身体障害者手帳または戦傷病者手帳をお持ちで、一定の障害(注)のあるかたに限られます。

なお、「郵便投票証明書」は、交付の日から7年間有効(ただし平成10年5月31日以前に交付を受けたかたは4年)です。お手持ちの証明書の期限が切れている場合は、再交付の申請をしてください。

一定の障害 = 身体障害者手帳をお持ちで、両下肢・体幹・移動機能の障害が1級・2級、心臓・じん臓・呼吸器・ぼうこう・直腸・小腸の障害が1級・3級のかたなど

また、身体障害者手帳をお持ちで脳血管障害後遺症などによる半身麻痺で歩行が困難なかたも、秋田市福祉事務所長の証明書を市選挙管理委員会に提出すると郵便投票ができる場合があります。証明書については、市社会福祉課へ申請することになりますが、その前に市選挙管理委員会へご相談ください。

なお、郵便投票の投票用紙の請求は4月11日(水)まで受け付けます。

秋田県知事選挙 立候補予定者公開討論会

市民団体「公開討論会を実現する会」では、県知事選挙立候補予定者による公開討論会を開催します。立候補者の生の声を聞かせませんか。3月26日(月)午後6時30分～、文化会館小ホールで。入場無料。直接会場へ。公開討論会を実現する会☎(862)3928



重症患者の治療をするICU(集中治療室)ができました

西側部分には救急車専用出入口も新設。3階の窓がICU



市立病院の救急医療体制が充実！

平成11年7月から行っていた市立秋田総合病院の増改築工事が完成しました。

新しくICU(集中治療室)、脳神経外科、心臓血管外科を設け、救急車専用出入口や救急室を充実させるなど、救急医療に対応する機能を強化したものです。総事業費は医療機器も含めおよそ13億7,000万円です。

脳神経外科と心臓血管外科を新設

脳神経外科は、頭部外傷や脳出血、脳の血管が詰まる脳梗塞などの診療を行います。また、心臓血管外科は狭心症や弁膜症などの心臓の病気に対する診療を行います。いずれも専門の医師を配置し、4月2日から診療を開始します。これらの診療科目は、救急患者の収容も多いと予想されるため、救急医療にも大きな備えとなります。

一方、4月から診療科目を、例えば、第一内科を循環器内科、第二内科を消化器内科・代謝科など、診療内容がわかりやすい名称に変更します。

ICU(集中治療室)も4月から稼働

ICUは、重症患者を収容して最も効果的な治療を行う集中治療室です。人工呼吸器や監視用装置など各種医療機器を備え、医師・看護婦のチームによる常時看護が行われます。救急車専用出入口や救急室とあわせ、救急医療体制が充実・強化されました。

さらに、近年需要が多い入院個室を増やし、院内学級(なかよし学級)の専用教室の新設、人工透析室や健康管理センター(人間ドック)の拡充なども行いました。

火をつけたあなたの責任最後まで

4月1日～7日

春の火災予防運動

秋田市で昨年1年間に発生した火災は110件で、損害額は約2億7,000万円にのぼりました。

火災の原因は、放火(疑いを含む)が最も多く、次いでたき火、タバコ、コンロ、ストーブの順...

火の用心7つのポイント

1. 家のまわりに燃えやすいものを置かない
2. 寝タバコやタバコの投げ捨てをしない
3. 天ぶらを揚げるときは、その場を離れない
4. 風の強いときは、たき火をしない
5. 子どもには、マッチやライターで遊ばせない
6. 電気器具は正しく使い、たこ足配線はしない
7. ストーブには、燃えやすいものを近づけない

4月1日(日)午前7時～7時40分、消防団合同訓練のため、千秋公園中土橋から県民会館裏にかけての通りが車両通行止めになります。ご協力ください。



最新のコンピュータ機器が並ぶ指令室

秋田市消防本部の新しい消防総通信指令システムが、三月二十二日から稼働しました。最新のコンピュータと通信技術を使い、119番通報を受けてから消防車や救急車が出動するまでの時間を短縮。119番通報者の住所と付近地図をモニター画面に瞬時に表示し、早く、確実に災害地点の把握を行えるなど、一分一秒を争う消防・救急活動がより充実したものになりました。新システムの総事業費はおよそ五億九千万円です。

119番出動までの時間を短縮！ 消防に新通信指令システム



INFORMATION

市役所からのお知らせ

人口 13.3.1現在
 (内は前月比)
 人口 / 317,917人 (- 82)
 男 / 151,967人 (- 116)
 女 / 165,950人 (+ 34)
 2月分・出生 192人
 ・死亡 205人
 ・転入 562人
 ・転出 631人
 世帯 / 123,327世帯 (- 7)

新世紀 初心にかえり 交通安全

4月6日～15日

春の全国交通安全運動

子どもとお年寄りを交通事故から守ろう！シートベルト、チャイルドシートを忘れずに！

1 日帰り人間ドックの 受診料を助成します

国民健康保険加入者に、日帰り人間ドックの受診料の7割を助成します。
 対象者 秋田市国民健康保険に入っている、昭和7年4月2日から昭和42年4月1日までに生まれたかたで、申し込み前の国民健康保険税を完納しているかたが対象です。

医療機関 市立秋田総合病院、秋田赤十字病院、中通健康クリニック、秋田組合総合病院、県総合保健センター
 募集人数 820人(申し込み多数の場合には抽選です)

自己負担 1万1千円～1万6千円
 受診日時 後日、医療機関から直接本人にお知らせします。

申し込み 4月2日(月)から13日(金)まで、保険証を持って国民健康保険課、土崎支所、新屋支所へどうぞ。国民健康保険課 ☎(866)2098

2 はり・きゆう・マツサージの費用を 助成します

はり・きゆう・マツサージを受けるとき、1回につき800円の受療費を助成します。秋田市国民健康保険に入っている55歳以上のかたで、申し込み前の国民健康保険税を完納しているかたが対象です。20枚つづりの受療券を、年度内40枚を限度に交付します。

申し込み 4月2日(月)から、保険証を持って、国民健康保険課、土崎支所、新屋支所へどうぞ。国民健康保険課 ☎(866)2098

3 土崎地区に新しい 道路が開通します

3月29日(木)午前11時、土崎港北三丁目地区に、自衛隊通りと飯田街道を結ぶ新しい都市計画道路(土崎環状線)が開通します。

問い合わせ 都市整備課

☎(866)2155

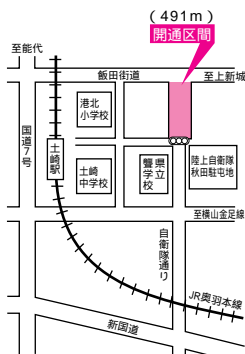

4 障害者プランの アンケートに協力を

平成9年度に策定した「秋田市障害者プラン」を見直す基礎資料とするため、郵送によるアンケート調査を行います。障害のあるかた3千500人と一般のかた千人を無作為に抽出し、3月末日までに調査票をお送りします。調査票が届いたかたは、ご協力をお願いします。

問い合わせ 社会福祉課障害福祉担当 ☎(866)2093

5 3月28日～30日 納税窓口を延長します

市役所では、3月28日(水)～30日(金)の3日間、市税(市県民税、固定資産税、軽自動車税)の納付窓口を、午後7時30分まで延長します。納税相談も受けますので、この機会にどうぞ。

問い合わせ 納税課

☎(866)2058

6 拠点地区区画整理 審議会委員の選挙 名簿をお見せします

秋田駅東拠点地区土地区画整理審議会委員の選挙を6月10日(日)に行います。選挙人名簿をお見せしますので、

春の街をさわやかに!

4月8日(日)は 全市一斉清掃を お願いします



市と市民憲章推進協議会では、4月8日(日)の午前中、「春の全市一斉清掃運動」を行います。町内のみなさんで力を合わせて、地域の公園や道路、側溝などの清掃をし、まちをきれいにしましょう。



ごみは正午まで集積所へ

土砂・汚泥以外のごみは、当日に集めます。もやせないごみ用の指定袋に入れ、正午まで町内の集積所へ出してください。粗大ごみや、土のう袋などに入れたごみは集めませんので、ご注意ください。ごみを御所野事業所へ直接搬入する場合は、必ず御所野事業所へご連絡ください(連絡がないと受け入れできません)。当日、御所野事業所は午前8時30分から午後4時まで利用できます。運搬の際は、必ずシートで覆ってください。



土砂・汚泥は道路の端に

道路、側溝から出た土砂・汚泥は、土のう袋に入れ、交通の妨げにならないよう2~3か所にまとめて置いてください。土砂・汚泥は、清掃を済ませたら道路維持課へ報告してください。回収は当日から始まりますが、市内全域となるため数日間かかります。ご了承ください。



土のう袋をさしあげます

土のう用袋が必要な町内は、必要な枚数を取りまとめ、町内会長さんあてに送った封書を必ず持参のうえ、3月28日(水)から4月6日(金)まで、各地域センター、公民館、土崎支所、新屋支所、環境部、道路維持課(八橋)へお越しください。ふた付き側溝の清掃に、ふた上げ機をお貸しします。20台と限りがありますので、お早めに道路維持課へご相談ください。

問い合わせ

- 一斉清掃のことなどごみ収集については... 環境業務課 ☎(863)6631
- ごみの自己搬入については... 御所野事業所 ☎(839)4816
- 道路、側溝の土砂・汚泥運搬、側溝ふた上げ機については... 道路維持課 ☎(864)3643

平成13年度の国民年金保険料

今と同額の月額13,300円



付加保険料は月額400円
付加保険料を納めたかたは、将来、200円に納めた月数を乗じた金額が、老齢基礎年金に加算されます。

納め忘れのないように...

保険料を未納のままにしておくと、年金を受給するための必要期間を満たすことができなくなる場合があります。忘れずに納付しましょう。

経済的な理由で保険料を納めることが困難なかたには、免除制度があります。また、学生期間中は保険料を納めずに、その分を社会人になってから納められる制度もあります。

口座振替の利用を!

口座振替の手続きは、通帳、通帳印、納付書をお持ちになり、金融機関、市役所国民年金課、土崎支所、新屋支所でどうぞ。

前納すれば、割引になり、大変お得!

平成13年度の保険料年額

月々納めた場合	159,600円
1年分を4月に前納した場合	156,770円(2,830円割引)

問い合わせ 国民年金課 ☎(866)2097

7

夜間休日応急診療所の 診療時間が変わります

関係者は期間内に「ご覧ください」。
縦覧期間と場所 4月12日(木)から25日(水)まで、午前8時30分~午後5時15分、市役所3階のまちづくり整備室
問い合わせ まちづくり整備室 ☎(866)2156

4月1日から、市立夜間休日応急診療所(千秋久保田町・県成人病医療センター1階)の診療時間が変わります。
夜間は、午後8時から午後11時まで、
が、午後7時30分から午後10時30分まで、
に、休・祝日と年末年始は「午前10時から午後4時まで」が「午前9時30分から午後3時30分まで」に変更となります。

夜間休日応急診療所の診療時間
夜間 午後7時30分~午後10時30分
休日 午前9時30分~午後3時30分
問い合わせ 夜間休日応急診療所 ☎(832)3333、または保健予防課 ☎(883)1172





納入通知書をお送りします

平成13年度の介護保険料をお知らせします。介護保険料は、介護を社会全体で支えるために、40歳以上のかたに納めていただいています。

4月上旬に、4月から9月までの半年分の納入通知書をお送りします(9月までは国の特別対策により保険料が半額になっています)。残りの半年分は10月にお送りする予定です。年金から天引きされるかたと口座振替のかたは2枚綴り、納付書で納めるかたは、納付書も同封していますので8枚綴りになっています。

問い合わせ 介護保険課 ☎(866)2069

平成13年度の 介護保険料です



段階	対象者	年額保険料 ()内は月額平均
第1段階	世帯全員が市民税非課税の 老齢福祉年金受給者など	15,539円(1,294円)
第2段階	世帯全員が市民税非課税の 世帯員	23,308円(1,942円)
第3段階	市民税課税者がある世帯の 市民税非課税者	31,077円(2,589円)
第4段階	市民税課税者 (合計所得が250万円未満)	38,847円(3,237円)
第5段階	市民税課税者 (合計所得が250万円以上)	46,616円(3,884円)

年金から天引きされるかたでも、平成12年中に65歳になったかたは今年9月まで、平成13年中に65歳になるかたは14年9月まで、納付書で納めていただきます。転入や保険料の年額が変わる場合も同様です。

納付書で納めるかたは、口座振替が便利です。最寄りの金融機関や郵便局で手続きすると、翌々月から振り替えされます。

災害などの理由で保険料の減免を希望されるかたは、納期限の7日前までに申請してください(年金から天引きされるかたは月の19日まで)。

市民税や所得税の申告していない家族がいる場合は、介護保険課にお知らせください。

国保からお知らせ

あなたは退職者医療制度に該当しませんか？

長い間勤めた会社などを退職し、現在国民健康保険に加入しているかたで、被用者年金(厚生年金など)を受けているかたと、その扶養家族のかたは、退職者本人が70歳になって老人保健医療制度に移るまでの間、「退職者医療制度」でお医者さんにかかることとなります。

対象 対象となるのは、次の条件にすべてあてはまるかたと、その扶養家族のかたです。

国民健康保険に加入しているかた

厚生年金や各種共済年金を受給していて、年金の加入期間が20年以上、または40歳以降の加入期間が10年以上あるかた

老人保健医療制度の適用を受けていないかた

窓口で支払う自己負担割合

▶退職被保険者本人 = 入院・外来とも2割

▶扶養家族 = 入院2割・外来3割

年金証書が届いたら手続きを

この制度は、年金受給権が発生した日から対象となります。年金証書が届いたら、市民課4番窓口または国民健康保険課16番窓口、土崎支所、新屋支所へ、次の書類を持っておいでください。

年金証書 国民健康保険証

4月1日から国民健康保険の 保険証が新しくなります



3月23日(金)に、国保に加入している世帯に、新しい保険証をお送りします。

現在お使いの保険証は、カバーを差し替えたうえで、ご自分で廃棄してください。国民健康保険課 ☎ 866 2099

お年寄りを在宅で 介護しているかたへ

4月から利用できるサービスです。詳しくは、介護保険課にお問い合わせください。☎(866)2069

介護用品の購入費を助成

介護保険で要介護4・5と認定された65歳以上のかたを、在宅で介護しているご家族が対象です。介護用品(紙おむつ・尿取パット・使い捨て手袋・清拭剤・ドライシャンプー)の購入費に助成が受けられます。3か月ごとに領収書をまとめて申請してください。

- ・市民税非課税世帯のかた月1万円を限度に支給
- ・それ以外のかた月5千円を限度に支給

介護慰労金を支給

要介護4・5と認定された65歳以上のかたを、在宅で介護している市民税非課税世帯が対象です。1年間、介護サービスの利用がなかった場合に年間10万円の慰労金を支給します。

在宅高齢者家族介護慰労金支給事業は、3月で廃止になります。現在利用されているかたには、別途お知らせをお送りします。問い合わせは高齢福祉課 ☎(866)2095



犬の登録と狂犬病予防注射

犬の集合登録と狂犬病予防注射を下の日程で行います。日時に注意して、最寄りの会場を受けてください。会場がお分かりにならない場合は、会場の地図が秋田市保健所、土崎支所、新屋支所にありますので、ご覧ください。

注射は動物病院でも随時受けられますが、料金は集合会場よりも1,000円高くなります。また、登録は、秋田市保健所、土崎支所、新屋支

所でも行えます。

登録は一度行くと生涯有効ですが、注射は毎年受けなければなりません。

転居や犬の死亡など、登録事項に変更が生じた場合には、お手数でも秋田市保健所へご連絡ください。

登録手数料 3,000円 注射料金 3,020円

問い合わせ 市保健所衛生検査課 ☎(883)1182

月日	会場	時間
4月14日(土)	秋田市保健所	13:30~14:30
	大住南町内会緑地公園前の山内吉秋さん宅前	13:30~14:30
	寺内地域センター	13:30~14:30
4月16日(月)	駅東区画整理工事事務所駐車場	9:30~10:30
	桜四丁目の桜新公民館	11:00~12:00
4月17日(火)	広面赤沼の三吉神社の大駐車場	9:30~10:00
	下北手地域センター	10:20~10:50
4月18日(水)	柳田公民館	11:10~11:30
	太平八田の船木たばこ店前	10:00~10:20
	太平地域センター	10:40~11:00
	太平黒沢公民館	11:10~11:30
	太平山谷町内会駐車場(旧農協倉庫)	11:40~12:00
4月19日(木)	追分駅前農協倉庫前(キムラ写真店横)	10:00~10:30
	金足小泉バス停横	10:50~11:00
	金足牛坂・牛坂児童公園	11:40~12:00
4月21日(土)	寺内地域センター	13:30~14:30
	東部公民館	13:30~14:30
	泉地区コミュニティセンター	13:30~14:30
4月24日(火)	南地区コミュニティセンター	10:00~11:00
	御所野総合運動公園駐車場	10:00~11:00
	将軍野地区コミュニティセンター	10:00~11:00
4月26日(木)	茨島四丁目の佐藤動物診療所横	9:30~10:00
	茨島六丁目の茨島市営住宅駐車場	10:20~11:00
	牛島東瀧敷のお鷹野橋町民館	11:20~11:50
	勝平地区コミュニティセンター	10:00~11:00
	割山の犬塚藤八郎さん宅前	11:30~12:00
4月27日(金)	飯島地域センター	10:00~11:00
	飯島鼠田の伊藤光タバコ店前	11:30~12:00
	四ツ小屋集会所	10:00~10:30
	秋田市農協四ツ小屋支所	11:00~11:30
	御所野下堤二丁目集会所	12:00~12:30
	横森三丁目公民館前の町内広場	9:30~10:10
5月7日(月)	横森四丁目公民館	10:30~11:00
	明田児童公園横	11:30~12:00
	旭南の砂原動物病院	10:00~10:30
	南通宮田JRアパート1棟横の公園	11:00~11:30
	御野場新町四丁目町内会館前	9:30~10:30
	仁井田二ツ屋の鈴木松造さん宅前	11:00~11:30
5月8日	西部公民館	10:00~10:30
	新屋支所	10:45~11:45
	川尻児童館	9:30~10:30
5月10日(木)	川尻総社神社駐車場(川尻十字路側)	11:00~11:30
	浜田地区コミュニティセンター	10:00~10:40
	新屋田尻沢東町の鈴木春六さん宅前	11:10~11:50
5月12日(土)	南部公民館	9:30~10:30
	大住南町内会緑地公園前の山内吉秋さん宅前	11:00~11:30
	東地区コミュニティセンター	9:30~10:00
	広面大巻の三吉町内児童遊園地	10:20~10:50
	桜二丁目の野口美智男さん宅横	11:20~11:50
5月12日(土)	泉地区コミュニティセンター	13:30~14:30
	檜山地区コミュニティセンター	13:30~14:30
	仁井田中央会館	13:30~14:30

愛犬家のみなさん、ボクたちのフン、そのままにしないでください。散歩のときには、シャベルと袋を忘れないで...

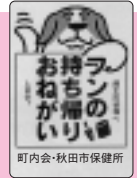

月日	会場	時間
5月14日(月)	西部公民館	10:00~11:00
	新屋支所	11:15~11:45
	下浜桂根の佐藤洋一さん宅前	10:00~10:20
	下浜長浜公民館	10:40~11:00
	下浜羽川公民館	11:20~12:00
	御野場南町内会集会所	10:00~11:00
5月16日(水)	牛島児童館	11:30~12:00
	四ッ谷団地・堰越集会所	10:00~10:30
	飯島地域センター	11:00~12:00
	旧外旭川中学校グランド	10:00~11:00
	保戸野八丁反町会館前	11:30~12:00
	手形扇田の秋田動物病院	9:30~10:20
5月18日(金)	旭川筋土地改良区	10:40~11:10
	添川公民館	11:30~12:00
	将軍野地区コミュニティセンター	10:00~11:00
	港北地区コミュニティセンター	11:30~12:00
	旧外旭川中学校グランド	10:00~11:00
	旭北栄町の浄願寺十字路	11:30~12:00
5月19日(土)	駅東区画整理工事事務所駐車場	9:30~10:30
	手形山町内会館前	11:00~11:30
	南部公民館	13:30~14:30
5月21日(月)	勝平地区コミュニティセンター	13:30~14:30
	土崎公民館裏駐車場	10:00~10:30
	土崎かまど神社	11:00~11:30
5月22日(火)	下新城野上公民館横消防器具庫前	10:00~10:30
	金足片田待入の佐藤善一さん宅前	10:50~11:00
	下新城地域センター	11:20~11:50
	上新城地域センター	10:00~10:30
	飯島の飯田バス停前	11:00~11:45
	土崎公民館裏駐車場	10:00~10:30
5月26日(土)	土崎港中央二丁目嶺梅院の駐車場	11:00~12:00
	秋田市保健所	13:30~14:30
	駅東区画整理工事事務所駐車場	13:30~14:30
5月27日(日)	勝平地区コミュニティセンター	13:30~14:30
	飯島地域センター	10:00~11:00
	秋田市保健所	10:00~11:00
5月28日(月)	上北手荒巻公民館	9:30~9:50
	上北手地域センター	10:00~10:30
	上北手宝竜崎の菊地俊男さん宅前	11:00~11:30
	豊岩地域センター	10:00~10:30
	下浜八田公民館	10:50~11:10
	八橋いこいの家	9:30~10:00
6月2日(土)	八橋大沼町の石黒土木事務所前	10:30~11:30
	外旭川地域センター	13:30~14:30
6月2日(土)	港北地区コミュニティセンター	13:30~14:30

会場で排便した場合は、飼い主に処理をお願いしますので、袋などの用意を忘れないでください。



おしゃべりかわらばん

おはよう専仁堂さんを偲ぶ 太平川清掃ハイキング



4月1日(日)午前5時、卸町の
国際パチンコ駐車場に集合。会費500円

「おはよう専仁堂さん」は、明治36年に仁井田で生まれ、牛島で薬局を営んだ佐藤専治さんのこと。子どもたちとのあいさつ運動、太平川の桜の植樹や水質の浄化にも貢献されました。専仁堂さんのご逝去をしのいで清掃します。問い合わせ 秋田清掃登山協議会の大山さん ☎(868)3246



「太平川清掃ハイキングへどうぞ」と秋田清掃登山協議会の大山鶴子さん

自然にやさしさを

郷土と自然を愛した専仁堂さんの気持ちをくんで清掃ハイキング。川に捨てられた缶や瓶を拾い集めます。デリケートな自然には人にかける数十倍のやさしさが必要です。身近な地域で自然に対する意識を見直してみませんか。

好きこそ物の上手なれ

大会は緊張したけど満足のいくスピーチができました。英語は母の手ほどきで、小さい時から絵本を読んでもらったりして自然に慣れ親しみました。本当に英語が好きなんです。将来は英語が活用できる職業に就けたらいいな。



全国ジュニア英語スピーチコンテストで2年連続優秀賞の西本寛さん(下北手中2年)

敦賀と秋田、北前船からの交流は不滅だった！

2月24日と25日、福井県敦賀市で、秋田市、河辺町、雄和町、(財)あきた産業振興機構の主催で「あきた産業交流展in敦賀」を開催しました。フェリーの就航を機に、秋田の産業や観光を売り込もうと開いたものです。会場では工芸・物産品のほか、秋田の企業がフェリーを利用して運んだ防雪柵やバス待合所など大型製品、土木用資材、木製テラス・ベンチ、段ボールを利用したアイデア商品なども展示し、約5,000人の来場者に秋田の魅力やPRしてきました。また、会場設営には秋田美術工芸短大卒業の八木もえ美さん(福井県在住)にもお手伝いいただき、新たなご縁もできました。

その昔、北前船で結ばれていた秋田と敦賀。この縁にあやかってお互いの産業や人の交流が盛んになるといいですね。



敦賀市は、おぼろ昆布の全国生産量の85%を誇る人口約7万の都市。昆布を仕上げる重要な技が今でも「あきたを引く」と呼ばれているそうです。

てくれます。私も半額だったら、一緒に重い荷物を持ってあげられるのにな(ペーパードライバーさん 41歳・旭川)
女性学習センターの「パン作り教室」に参加しました。はじめてのパン作りは、楽しくておいしくて、さい高でした(柴田望 9歳・外旭川)
今年で学生生活も終わり、実家に戻ることに。病気もなく四年間元気に過ごせたのも、秋田県の恐るべし環境のためです。ただ一つ心残りなのは、横森五丁目バス停付近の道路で、よく車に泥水をひっかけられたこと(松下さ 22歳・静岡県浜松市)

係からひとこと
広報クイズに異変が起きました。いつもは二百通ぐらいしか来ないハガキが、今月は四百二十四通も来たのです。しかも小中高生や若い人も多い。なぜかとみんなまで考えました。
千五百号記念だったから、男女共生のお話がよかつた、表紙がカラーだったから、年賀状の余りというわけでもないし...。
理由はどうであれ、これはうれしいことです。千五百号のお祝いの言葉もたくさん、たくさんいただきました。ありがとうございます。何か新しい連載企画がありましたら教えてください(内藤)

広報クイズ



やじろべえ
上手でしょう！

2月23日号の当選者

前回のクイズの答えは、問1が「ワールド(ゲームズ)」、問2が「1,500号」でした。

全問正解415通(応募総数424通)の中から、草薙夏帆子さん(寺内字蛭根)、工藤由貴子さん(広面字釣瓶町)、工藤ミチさん(千秋矢留町)、後藤和子さん(將軍野向山)、斎藤都志子さん(八橋本町二丁目)、佐々木暁子さん(牛島東七丁目)、高橋タツ子さん(土崎港北二丁目)、玉尾ユカリさん(下北手柳館)、畠山円さん(手形田中)、渡部歌織さん(高陽幸町)の10人のかたに図書券をお送りします。

3月の広報クイズは最終面です。よろしく!!

太平山リゾート公園で アウトドア！



トレーラーハウス

4月27日(金)から利用できます

太平山リゾート公園のオートキャンプ場、ピクニックの森バンガロー・キャンプサイト、テニスコートは、4月27日(金)から利用できます。トレーラーハウスはオールシーズン利用可能。天然温泉のザ・ブーン、木こりの宿もご利用ください。

トレーラーハウス

全10台。1台に6人宿泊。キッチン、ベッド、トイレ、シャワー、冷蔵庫、冷暖房を完備。利用するとザ・ブーンが1人250円で楽しめます

使用料(1台)		
日帰り 10:00~16:00	市民	4,000円
	市民以外	6,000円
宿泊 13:00~翌日10:00	市民	11,000円
	市民以外	13,000円

オートキャンプ場

全33区画。シャワー、共同炊事場、トイレ、電源設備を完備。利用するとザ・ブーンが1人250円で楽しめます

使用料(1区画)		
日帰り 10:00~16:00	市民	1,030円
	市民以外	2,060円
宿泊 13:00~翌日10:00	市民	2,060円
	市民以外	4,120円

ピクニックの森バンガロー・キャンプサイト

バンガローは1棟510円、16:00~翌日10:00
キャンプサイトは無料で時間に制限なく利用できます。

テニスコート

砂入り人工芝7面で、うち4面はナイター照明付き。シャワー、休憩室も完備。

使用料(1面1時間)		
一般	206円	9:00~21:00 (8月は6:00~)
高校生以下	103円	

*夜間照明は1時間につき554円が加算。

上記の施設の利用申し込みは

太平山リゾート公園総合案内所 ☎(827)2270

予約は利用月の前月1日から受け付けます(午前10時~午後5時)
案内所では、貸自転車(有料)も用意しています
ホームページ <http://www.theboon.net/pic/>

クアドーム ザ・ブーン 4・5月の健康講座



開催日 = 毎週月・火・水・金曜日
の午前10時45分~午後3時

料金 = 1日1,000円(その日開かれている講座を全部受講可能) フリー7,000円(4・5月の講座を全部受講可能)。別途入場料がかかります

プログラム

月曜日 = ストレッチ、アクアビクス、初めての水泳、バリバリウォーキング、平泳ぎほか

火曜日 = 水中ペットボトルトレーニング、チャレンジ個人メドレー、アクアビクス、クロール(初・中級)、リハビリウォーキング、やさしいエアロビクスほか

水曜日 = ストレッチ&ウォーキング、バタフライ、クロール呼吸、背泳ぎ、かんたんアクアビクスほか

金曜日 = ストレッチ、アクアビクス、初めての水泳、バリバリウォーキング、徹底的にクロールマスター、スタート&ターン、きれいに泳ぐコツほか

申し込み ザ・ブーン ☎(827)2301

ザ・ブーンは、4月16日(月)~21日(土)施設メンテナンスのため臨時休館

屋外市営体育施設が 4月からオープン

冬のあいだ休んでいた屋外の市営体育施設がオープンします。どうぞご利用ください。

施設名	利用開始日		受付場所
	日中	ナイター	
陸上競技場	4月1日(日)	———	陸上競技場 陸上競技場は、大会で使用できる日はありません
相撲場	4月23日(月)	———	
軟式野球場 市民広場	4月23日(月)	4月23日(月)	日中分は陸上競技場、ナイター分は公共施設案内・予約システム
八橋テニスコート			八橋テニスコートの利用申し込みはいずれも公共施設案内・予約システム
砂入り人工芝	4月1日(日)	———	
グリーンサンド	4月23日(月)	———	
ウレタンコート	4月1日(日)	4月23日(月)	
土崎市民グラウンド	4月23日(月)	4月23日(月)	公共施設案内・予約システム
勝平市民グラウンド	4月23日(月)	4月23日(月)	勝平屋内ゲートボール場

球技場は、改修工事のため13年度は使用できません

土崎市民グラウンドは、夜間照明工事ため10月15日(月)以降利用できません

利用申し込み

印の施設 = 利用希望日の前月1日(土・日・祝日の場合は翌日)から受け付けます。4月分は4月2日(月)から受け付けます。

印の施設 = 利用は抽選。抽選受け付けは、利用希望日の前月1日から7日までの7日間。4月分は現在受け付け中です。申し込みは、電話やファクス、パソコン、公衆端末から「公共施設案内・予約システム」でお願いします。このシステムを使って申し込むためには、事前に利用者登録が必要ですので、身分を証明できるものを持って、八橋陸上競技場、市立体育館、茨島体育館、体育課、土崎公民館で登録してください。

問い合わせ

八橋陸上競技場 ☎(823)1472 市立体育館 ☎(866)2600
茨島体育館 ☎(865)1417 土崎公民館 ☎(846)1133
体育課 ☎(866)2247 勝平屋内ゲートボール場 ☎(866)1055

小学校のグラウンド・体育館を開放します

小学校のグラウンドや体育館を無料開放しています。個人・グループ(9人以下)での利用 = 4月から11月までの毎週水曜日に利用できます。グラウンドは午前6時~7時30分、体育館は午後7時~9時。直接、学校へどうぞ。団体(10人以上)での利用 = 学校が認めるときは、いつでも利用できます。団体登録や利用申し込みは各学校へどうぞ。

市立体育館を月1回、無料で開放します

市立体育館を毎月1回無料で開放します。直接体育館へどうぞ。開放日時 = 4月25日(水)、5月23日(水)、6月27日(水)、7月18日(水)、9月19日(水)、10月10日(水)、11月14日(水)の午後6時~8時30分です。

問い合わせ 市立体育館 ☎(866)2600 体育課 ☎(866)2247

西部運動広場の団体利用の申し込みを

西部運動広場(西中グラウンド隣り)の4月から7月までの団体利用を受け付けます。

申し込み 3月26日(月)から30日(金)まで西部公民館 ☎(828)4217

図書館の読書案内

中央図書館 明德館 ☎(832)9220
 土崎図書館 ☎(845)0572
 新屋図書館 ☎(828)4215
 市立図書館の蔵書が、インターネットでご覧になれます。利用可能時間は午前9時～午後11時です。
<http://www.city.akita.akita.jp/>

デジタル時代だからこそ 手紙が心に染みます



小学生のための絵手紙入門(1)(2)

高村忠範/文・イラスト 汐文社

「絵を描くのも作文も苦手」。そんな人にこそ試してもらいたい。世界に一枚しかないきみらしい絵手紙をかいてみよう!



こどもはオトナの父 司馬遼太郎の心の手紙

神山育子/著 朝日出版社

司馬遼太郎の作品を読み、感想文を書いた小学生。それを送った担任教師と司馬さんとの貴重で心温まる交流記録。



愛をください

辻仁成/著 マガジンハウス

人を信用できない。でも、心の奥底では誰よりも人間を信じてみたいと願う李理香と基次郎の往復手紙が織りなす感動の物語。

竿燈観覧席を 発売します



8月3日(金)から6日(月)の4日間に開催される「竿燈まつり」の観覧席(団体向け・15席以上)を、4月2日(月)午前9時から発売します。「旅行会社」「宿泊施設」「個人」のいかなを問わず、15席以上なら今回の申し込みが必要ですので、ご注意ください。観覧席は、全席指定で大人・子どもともに1席2,000円(座席を必要としない乳幼児は無料)。有料パンフレット1冊300円の申し込みも同時に受け付けます。個人向け・14席以下の発売は6月1日(金)からです。

申し込み

4月2日(月)
午前9時～

竿燈観覧席予約センター(商業観光課内)

☎(866)9977 FAX(866)9978

午前9時～午後5時(土・日曜日、祝日は休業)

電話の場合...先着順に受け付けし、すぐに予約の可否をお知らせします。規定数を越えた時点でキャンセル待ちの受け付けをします。

FAXの場合...予約センターでさしあげている専用用紙を使って申し込んでください。センターで受信され次第、おって予約の可否を電話で連絡します。電話と同じく先着順に受け付けし、規定数を越えた時点で、キャンセル待ちの受け付けをします。

来庁での受付はいたしません。



雪解けが待ち遠しい補陀寺本堂



入口には山門も

補陀寺本堂が市指定文化財に

このほど、山内字田中にある補陀寺本堂が市文化財に指定されました。補陀寺は、貞和5年(1349)に建立されたと考えられる県内最古の曹洞宗寺院。かつて秋田を治めた安東氏の菩提寺ともいわれています。

現在の本堂は安永7年(1778)に建築され、当初は寄棟造茅葺の屋根でしたが、昭和59年、入母屋造銅板葺の屋根に改造されました。屋根回りや天井、柱などの造りも重々しく、各所に施された彫刻や墨絵などからも中核寺院の格式を感じさせる古風な様式を伝えていきます。間取りは、天徳寺本堂に次ぐ広さで、すでに市の文化財に指定されている山門とともに歴史的価値の高い建物といえます。夏にはホテルの名所としても知られ、四季折々の美しさが楽しめる文化財です。

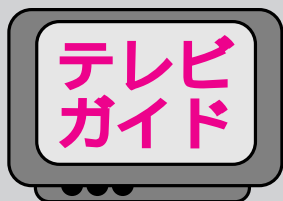

放送番組の詳しい日程は、
広報課へどうぞ ☎(866)2034

5
分
間
番
組

ABS 秋田市だより

月～金 午前10時25分～
土 午後3時55分～

AKT 花時計からのたより

月～金 午前11時25分～
日 午前8時55分～

AAB ハローナウあきた

月～金 午前10時55分～

3/23(金)▶3/27(火)

金子洋文資料展

住民異動の手続き

はじめよう!生涯学習
～西部公民館～

3/28(水)▶4/3(火)

消防新指令システム

市立病院の

医療体制が充実

家電リサイクル法

スタート

15
分

3/25(日)7:30～

4/1(日)7:15～

ABS

AKT

けやきの街から

きらめく北の街から

「秋田市環境基本計画と家電リサイクル法」

「平成13年度の主な事業」

市民相談室の無料相談

会場は市役所1階の市民相談室。法律相談は3月27日(火)から受け付けし、先着8名。その他は、当日受け付けし、相談の順番は抽選で決めます。

問い合わせ

市民相談室 ☎(866)2039
土崎支所 ☎(845)2261

5月18日(金)までの平日に23回、正午～午後4時。先着15人。受講料3万9,900円

Enjoyスポーツ 1回630円

バドミントン = 4月13日(金)午後6時30分～ エアロビクス、ステップエクササイズ、親子ピクス、ビニールボールバレーも開講中

ほいく ようせいこうざ
保育サポーター養成講座

子育て経験があり保育の手伝いをしたいかた、保育士の資格があるかたが対象。講座終了後、子どもをお世話する保育サポーターに登録していただきます。先着30人。無料。

とき / 4月16日(月)から20日(金)までに4回、主に午前10時～午後4時
ところ / 文化会館

申し込み 21世紀職業財団秋田事務所 ☎(866)2100

しょうねんしょうじょはつめい
少年少女発明クラブ

小学3～6年生が対象。アイデア工作を通じ、子どもたちの創造性を育てるクラブです。先着50人
活動日 / 4月21日(土)から来年3月16日(土)までの毎月第1・第3土曜日の午後1時45分～
ところ / 東部公民館 参加料 / 2,450円

申し込み 4月2日(月)から16日(金)まで東部公民館 ☎(834)2206



催し物

あきたこう
みんなで秋田港をキレイに

フェリーの定期就航やセリオンを訪れる人で秋田港はにぎわっています。港のクリーンアップにご参加を。
とき / 4月8日(日)から12月9日(日)までの毎月第2日曜日、午前6時30分～7時30分

集合場所 / 秋田港中島公園

問い合わせ 秋田港をキレイにする会の高橋茂さん ☎(845)7479

交通事故 法律	4月4日(水)、18日(水)午前9時～午後3時 4月5日(木)、19日(木)午前9時～正午 4月12日(木)午前9時～正午(会場は土崎支所)
登記	4月10日(火)午後2時～4時
年金・社会保険等	4月13日(金)午後1時～4時
人権・困りごと	4月12日(木)午後1時～4時
公証人・遺言	4月17日(火)午前9時～正午
税務	4月17日(火)午後1時～4時

しょうひしゃもんだいこうえんかい
消費者問題講演会

消費者を不当な契約から守る消費者契約法が4月からスタート。活用する方法を学びます。参加無料。

とき / 3月28日(水)午後1時30分～3時30分

ところ / 秋田ビューホテル

申し込み 市消費者センター

☎(866)2016

あきたすいそうがくだんえんそうかい
秋田吹奏楽団演奏会

2001年度全日本吹奏楽コンクールの課題曲を演奏します。

とき / 4月14日(土)午後6時開演

ところ / 文化会館小ホール 入場料 / 1,000円、小学生以下無料

問い合わせ 秋田吹奏楽団の中村晃悦さん ☎(839)1660

とうほくてんりょくめいきょく ゆう
東北電力「名曲の夕べ」

中村メイコさんたちを迎えて、クラシックの名曲を演奏。入場無料。

とき / 5月16日(水)午後6時30分開演
ところ / 県民会館

申し込み 往復はがきに郵便番号、住所、氏名(はがき1枚に1人)、年齢、職業、電話番号を記入し、4月13日(金)(当日消印有効)まで、〒010-8588 東北電力秋田営業所「名曲の夕べ」係 ☎(883)0151

たいかい
サンデージョギング大会

サンデージョギングがスタート！小雨決行。無料。直接会場へどうぞ。

とき / 4月8日(日)午前6時30分～
集合場所 / 護国神社境内広場

問い合わせ 体育課 ☎(866)2247

千秋公園コース・牛島太平川コース・高清水コース・金足西水心苑コースのサンデージョギングは、4月15日(日)から毎週日曜日、午前6時～7時に行います。

たの しゃれ そう
楽しくお洒落に創 i n g

素材の魅力をいかしてデザインし

た洋服や小物を展示。入場無料。

とき / 3月30日(金)～4月1日(日)、午前10時～(初日は午後1時～)

ところ / アトリオン3階の展示室

問い合わせ 県婦人会館・洋裁教室の佐々木さん ☎(832)3446



案内

あきたれいじょうだいがく がくせいぼしゅう
秋田鈴杖大学の学生募集

西部地区にお住まいのかたの高齢者学級です。毎月1回、健康講話や史跡探訪、歌などで楽しめます。年会費3,000円。

申し込み 4月6日(金)まで西部公民館 ☎(828)4217

ほけん けんこうそうだん
保健センターの健康相談

会場は市保健センター。申し込みは、保健予防課 ☎(883)1174

成人歯科相談

歯周病、むし歯などの相談に歯科衛生士が応じます。無料。4月16日(月)午前9時30分～正午

食生活相談

高血圧、糖尿病などのかたの食事について栄養士が応じます。無料。4月16日(月)午前10時～午後3時

かいがい せつめいかい
海外ボランティア説明会

会場はいずれも県社会福祉会館。問い合わせは、国際協力事業団東北支部 ☎022(223)4772

青年海外協力隊募集説明会

4月16日(月)と5月16日(水)午後6時30分～

シニア海外ボランティア募集説明会

4月25日(水)午後6時30分～

あか きょうどかん りんじきゅうかん
赤れんが郷土館の臨時休館

展覧会準備のため、4月9日(月)から14日(土)まで休館します。

問い合わせ 赤れんが郷土館

☎(864)6851

情報チャンネルa



さけの稚魚を みんなで放流しよう

旭川から大海原へ旅立ち、4年後、大きくなって戻ってきます。元気なさけの稚魚8万匹をみんなで放そう。長ぐつとバケツを忘れずに！

とき：4月8日(日) 午前10時から
大雨時は翌日同時刻に延期します

ところ：添川字飛鳥田の河川敷公園

小雨決行！

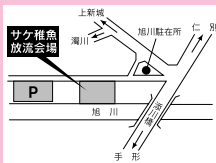

問い合わせ

秋田青年会議所 ☎(824)7070



育児

にんぶ

妊婦さんへ新サービス

問い合わせは、保健予防課へどうぞ ☎(883)1174

妊娠届が保健所でもできます

4月から、妊娠届が保健所の保健予防課でもできるようになります。母子健康手帳を交付する際、妊娠中の健康についての相談やサービスの紹介もします。妊娠届は、市民課、土崎支所、新屋支所でも受け付けています。

超音波検査1回分が無料

出産予定が4月1日以降で、お持ちの母子健康手帳に超音波検査無料受診券が添付されていないかたが対象です。妊娠後期の超音波検査が1回分無料になる受診券を4月からさしあげます。

しよきりにゅうしょくきょうしつ

初期離乳食教室

生後4～5か月の赤ちゃんをお持ちのかたが対象。離乳食の進め方や

調理法、試食など。受講無料。お子さんと一緒に直接会場へどうぞ。

とき / 4月18日(水) 午前10時～正午
ところ / 市保健センター 用意する物 / 母子健康手帳、おしぼり

問い合わせ 保健予防課

☎(883)1174

ほけん

いくじそうだん

保健センターの育児相談

育児、赤ちゃんの食事などの相談に保健婦、歯科衛生士、栄養士が応じます。4月16日(月) 午前10時～午後3時、市保健センターで。無料。

申し込み 保健予防課

☎(883)1174

ひろおもて

すこやか広面へどうぞ

乳幼児をお持ちのかたが対象。自由に遊べる広場。無料。直接会場へ。とき / 4月10日(火) から来々年3月12日(火) までの毎月第2・第4火曜日、午前10時～正午

ところ / 広面児童館

問い合わせ 広面地区主任児童委員の三浦美千子さん ☎(837)0201

うしじま こ

牛島っ子へどうぞ

就園前のお子さん対象です。育児相談も。参加無料。直接会場へ。

とき / 4月10日(火) から毎月第2火曜日、午前10時～正午

ところ / 南部公民館

問い合わせ 牛島地区民生児童委員の宮田信子さん ☎(833)0447

ふれあいポケット

寺内・将軍野地区の就園前のおさんが対象です。無料。直接会場へ。

とき / 4月17日(火)、午前10時～11時30分

ところ / 高清水児童センター

問い合わせ 寺内地区主任児童委員の岩山稜子さん ☎(846)1294

ひろば あそ

パンダ広場で遊ぼう

みんなで一緒に遊びましょう。時

間は午前10時～11時。茨島体育館へ直接お集まりください。参加無料。

キラキラクラス(0～1歳)

4月19日(木)

ピカピカクラス(2歳以上)

4月26日(木)

問い合わせ 子育て総合センター

☎(863)9555



講座

あきたみんようこうざ

秋田民謡講座

講師は佐々木常雄さん、進藤義声さん、千葉美子さん、浅野和子さんほか。先着100人。受講無料。

とき / 4月12日(木) から12月1日(土) までの17回、午後6時30分～8時

ところ / 民俗芸能伝承館
申し込み 4月3日(火) から民俗芸能伝承館 ☎(866)7091

こうしゅうがい

スクエアダンス講習会

初心者対象。スクエアダンスを楽しく踊ろう。直接会場へどうぞ。

とき / 4月7日(土) から5月26日(土) までの毎週土曜日に8回、午後7時～9時

ところ / 中央公民館
資料代 / 1,000円

問い合わせ 秋田コールツフト スクエアーズの小田内さん

☎(862)8153(午後7時～9時)

あきた きょうしつ

秋田テルサの教室

Enjoyスポーツは随時受け付け。それ以外の申し込みは、3月27日(火) から秋田テルサ ☎(826)1800

料理教室 受講料は1,700円

春一色！桜あんパン = 4月7日(土) 午後1時30分～ 行楽お弁当！ラッピングもおしゃれに = 4月

18日(水) 午前10時～

はじめましてウィンドウズ！

パソコンってなあに？からホームページ作りまで。4月11日(水) から



表門完成のセレモニーは、桜の開花に合わせて行う予定です



御隅櫓にのぼり市内を望んでみては...
大人100円・高校生50円・小中学生無料

季節だより

季節の話題を写真でつづります

千秋公園の本丸入口に新名所が誕生しました。

藩政時代にあったとされる久保田城表門が世紀を越えて再建され、
重厚な門構えでお目見えしました。

高さ12.24m、幅24.30m。扉部分ですら人間2人分もの高さがあります。

表門は、御殿への玄関口として、2階から警備できるよう櫓門形式になっていました。

冠木(かぶき) 太い梁(や)鏡柱には樹齢250年のケヤキを使うこだわりよう。

4月1日からは、御隅櫓(おすみやぐら)と御物頭御番所(おものがしらごばんしょ)も開館します。

春めいたお天気に誘われて、ぶらりとお散歩がおすすめです。

広報クイズ 104



広報クイズは、毎月第4金曜日号に掲載しています。気ままなひとことをそえて、どしどしご応募ください。

2月のクイズの当選者は15面に掲載しています。

1 市内の小学校で全校児童数(平成12年5月1日現在)が一番多い小学校はどこ？

2 21世紀の環境を考え、市民、事業者、行政の役割をまとめました。「秋田市 計画」

答えは3月9日、23日号の「広報あきた」の記事中に！

応募方法

はがきに答えと住所、氏名(ふりがな)、年齢、電話番号を書いて、4月13日(金)(必着)まで、〒010-8560秋田市役所広報課へ。
☎(866)2034