

広

Public Relations

報

あきた

編集発行 秋田市広報課

児童虐待

2-3 **疑わしい時は連絡を!**

4-5 育児コーナー

6 市長ほっとコラム

7 国民年金の手続きはお済みですか

8-9 市役所からのお知らせ

10-11 市職員給与のあらまし

12-15 情報チャンネルa

16 あきたノスタルジー



10月26日に行われた、通町商店街の街おこしイベント「招福狐の行列」

2002

11月8日号



虐待の相談はこちらへ！

虐待は決してまねなことではありません。「まさか、あの人が」と思われる人にもみられます。子どもの立場に立って、子どもが安全かを第一に考えて「ちょっと様子がおかしい」と思ったら、一人で悩まず気軽にご相談ください。

子育て総合センター

☎(863)9555

子育て総合センターでは、子育ての相談、育児サークルの紹介、いろいろな遊びをとおして親と子のふれあいや子育ての不安を解消する「パンダ広場」も開いています。児童虐待の相談もどうぞ。

秋田県中央児童相談所

児童相談所では、子どもに対する虐待など、深刻な子育て問題に対応しています。

新屋下川原町にある県中央児童相談所では、平日の来所相談のほか、夜間や休日の電話相談も行っています。

子ども・家庭110番
フリーダイヤル

☎0120(42)4152

月～土曜日 午前10時～午後8時
日曜日・祝日 午前10時～午後7時

メール相談・ホームページ

<http://www.pref.akita.jp/jisou/main.htm>



家庭教育相談
ぐりんえこー
☎(864)4471

お子さんの家庭教育相談電話です。相談員が、豊富な経験をもとにアドバイス。お子さんのしつけ、ことば、情緒、心と体の心配ごとなど、お気軽にご相談ください。

地域の民生委員・児童委員

地域で子育てを応援しています。子育ての大ベテランが様々な相談に応じます。



児童虐待防止ネットワーク会議

地域ぐるみで虐待防止を

10月7日、第1回「秋田市児童虐待防止ネットワーク会議」が市役所で開かれました。

この会議は、児童虐待の防止と早期発見、虐待を受けた児童やその保護者への援助を目的に新設されたものです。

委員に選ばれたのは、児童問題の現場に携わっている小児科医や大学教授、少年補導員、学校関係者など14人のみなさん。今後、虐待を防ぐための具体的な取り組みや地域への啓発活動をとおしたネットワークづくりなどについて話し合いをすすめます。



笑顔キラキラ！ママのぬくもりが心地いいね

親が自分の子どもをたたいたり、育児を放棄したりする「虐待」が増えています。悲しい子どもたちが一人もいなくなるよう、地域みんなで見守りながら虐待を防がなければなりません。

愛情いっぱい欲しいのに、虐待は悲しすぎる...

市子育て総合センターや児童相談所などに寄せられる児童虐待の相談は、右ページのグラフのように、ここ数年急増しています。幼稚園などから寄せられています。ちなみに平成十三年度に市子育て総合センターに寄せられた相談は三十九件。秋田市の場合、保護の怠慢(二十五件)、身体的虐待(十四件)の二種類でしたが、虐待はほかに、性的ないたずらや性的行為の強要などをする「性的虐待」、非難や脅迫など言葉による脅かしや拒否的な態度で子どもに心理的な傷を負わせる「心理的虐待」があります。

虐待についての相談が増えています

虐待の主なものは、なぐる、けるといった「身体的虐待」と、子どもの健康と発育に必要な衣食住の世話をしていない「保護の怠慢(ネグレクト)」があります。虐待の対象は、0歳から就学前までの乳幼児が多く、虐待者の半数以上は実の母親というのが現実です。大人は子どもに対して絶対的に優

「しつけ」も度が過ぎると虐待になります

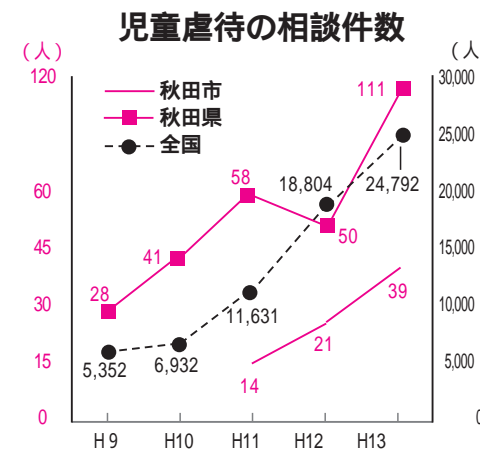

虐待には多くの発生要因が絡み合っていますが、一般的には、親の養育力の低下、周囲からの孤立、苦しい家計の子育てからくるストレスなどが要因としてあげられます。児童虐待を予防するためには、子育ての不安や孤立感をなくすような子育て環境を、地域ぐるみでつくりあげていかなければなりません。それには各地の子育てサークルの活動なども大きな役割を果たすことでしょうか。児童虐待の対策には、早期発見が最も有効となります。虐待に気づいたら一人で問題を抱えこまずに、すぐに市子育て総合センターや児童相談所へ連絡をお願いします。

地域で見守って早期発見しましょう

このように親が知らず知らずのうち、子どもに虐待をはたらいているということは少なくありません。繰り返し大人から虐待を受けた子どもの心と体には、深い傷あとが残ります。虐待は、子どもの人権を著しくそこなうものです。

親自身は「しつけ」のつもりでも、その行為が子どもに著しい害をおよぼすなら、それは虐待です。「体罰」も同様に考えられます。また、子どもだけで留守番させることや寝ているからといって車に放置することも、子どもの不安と安全上の問題からすると虐待といえるものかもしれません。

市子育て総合センターに寄せられた相談 (平成13年度)

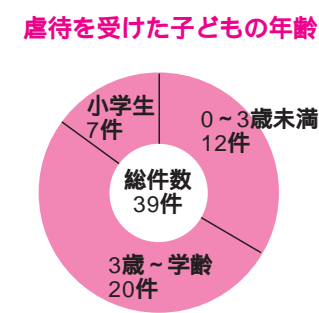
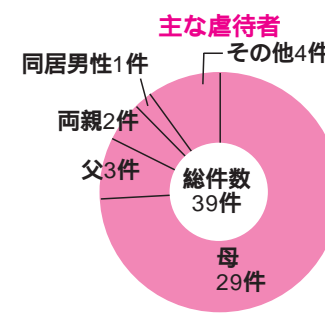

育児



南部地区の7つの育児サークルが合同で開催した「サウスキッズ」



乳幼児健康診査

個人通知はしませんので、母子健康手帳別冊をよく読んで受診しましょう。問い合わせは保健所保健予防課☎(883)1172、(883)1174

4・7・10か月児健康診査

4か月、7か月、10か月になった日から1か月以内のお子さんを対象に、母子健康手帳別冊に記載されている市内の委託医療機関(太田小児科医院は除く)で行っています。

まだ母子健康手帳別冊をお持ちでないかたは、市民課または土崎支所、新屋支所へどうぞ。

1歳6か月児健康診査

平成13年5月生まれのお子さんが対象です。直接会場へどうぞ。都合が悪く、該当する会場で受診できないかたはご連絡ください。また、2歳未満のお子さんは受診できませんので、まだ受けていないかたもご連絡ください。当日は、母子健康手帳と別冊、バスタオルをお持ちください。受付時間は午後零時45分～1時30分です。

自分がどの地区に該当するかは、母子健康手帳別冊の健康診査会場を参考にしてください

中央地区 = 12月3日(火)、市保健センター 南部・西部(茨島・下浜・豊岩・浜田)地区 = 12月4日(水)、市保健センター 北部地区 = 12月5日(木)、土崎支所

東部・西部(新屋・勝平)地区 = 12月6日(金)、市保健センター

3歳児健康診査

平成11年6月生まれのお子さんが対象です。直接会場へどうぞ。都合が悪く、該当する会場で受診できないかたはご連絡ください。また、4歳未満のお子さんは受診できませんので、まだ受けていないかたはご連絡ください。当日は、母子健康手帳別冊にある3歳児健康診査用アンケートと尿検査セット(尿を容器に採って)を、母子健

康手帳とあわせてお持ちください。受付時間は午後零時45分～1時30分です。

中央地区 = 12月11日(水)、市保健センター 南部・西部(茨島・下浜・豊岩・浜田)地区 = 12月12日(木)、市保健センター 東部・西部(新屋・勝平)地区 = 12月13日(金)、市保健センター 北部地区 = 12月19日(木)、土崎公民館

2歳児歯科健康診査

2歳になった日から、2歳2か月になる前日までのお子さんを対象に、市内の委託医療機関で行っています。個人通知はしませんので、母子健康手帳別冊をよく読んで受診してください。

問い合わせ 保健所保健予防課 ☎(883)1172

初期離乳食教室

生後4～5か月のお子さんのいるかたが対象です。お子さんの月齢にあった離乳食の進め方を具体的に指導します。食品の調理法についての講話、試食もあります。受講無料。母子健康手帳、筆記用具、おしぼりを持って、お子さんと一緒に直接会場へどうぞ。

とき / 11月25日(月)午前10時～正午(9時50分までおいでください) ところ / 市保健センター

問い合わせ 保健所保健予防課 ☎(883)1175

マタニティピクス教室

妊娠14週目から32週目くらいまでの妊婦さんが対象です。妊娠期のストレス解消、体力の向上をはかります。先着20人。

とき / 11月29日(金)から12月20日(金)までの毎週金曜日に4回、午後1時15分～3時 ところ / サンライフ秋田 受講料 / 4,830円

申し込み 11月12日(火)午前10時からサンライフ秋田☎(863)1391

とんとんくらぶで遊ぼう

下北手地区にお住まいの3歳未満のお子さんご家族が対象です。参加無料。直接会場へどうぞ。

とき / 11月12日(火)午前10時～11時30分

ところ / 下北手児童センター

問い合わせ 下北手地区主任児童委員の児玉さん☎(834)7347

あおぞらキッズ

就園前のお子さんと保護者が対象です。おまわりさんから、チャイルドシートの正しい使い方を学びます。参加無料。直接会場へ。

とき / 11月17日(日)午前10時～正午 ところ / 外旭川児童センター

問い合わせ 外旭川地区主任児童委員の児玉さん☎(868)1265

しゃぼんだま広場

御野場、四ツ小屋、御所野地区にお住まいの就園前のお子さんご家族が対象です。みんなで楽しく遊びましょう。直接会場へ。

とき / 11月22日(金)午前10時～ ところ / 四ツ小屋児童センター

問い合わせ 四ツ小屋地区主任児童委員の伊藤さん☎(839)3891、四ツ小屋児童センター☎(839)8488

牛島っ子へどうぞ

就園前のお子さんと保護者が対象です。手作りのおやつ教室。材料費300円。

とき / 11月13日(水)午前10時～正午 ところ / 南部公民館

申し込み 牛島地区主任児童委員の宮田信子さん☎(833)0447、熊谷恵子さん☎(834)0340

あそびにおいて

お外で焼きイモパーティーをします。雨天の場合は園内で遊びます。上ばきを持って直接会場へ。

とき / 11月20日(水)午前9時～11

時 ところ / 聖使幼稚園 問い合わせ 聖使幼稚園 ☎(862)4880

ミッキー＆ミニーのゆかいな発表会

4歳までの未就園児とその親が対象です。園児たちによる、歌や踊りの披露。みんな一緒に踊ろう!

とき / 11月20日(水)午前9時50分～10時40分 ところ / 外旭川幼稚園

申し込み 11月18日(月)まで外旭川幼稚園☎(868)3400

まだ児童手当を受けていないかたへ

平成8年4月2日以降に生まれたお子さんを養育し、まだ児童手当の申請をしていないかたは、市民課・土崎支所・新屋支所で手続きをしてください。申請の翌月分からの支給となります(所得制限あり)。受付時間は午前8時30分～午後5時15分です。ご注意ください。なお、公務員のかたは勤務先への申請となります。

問い合わせ 市民課総務担当 ☎(866)2072

ファミサポ新会員募集

秋田市ファミリー・サポート・センターは、緊急な仕事や用事の際などに、保護者に代わってお子さんのお世話をする「新しい形の子育て支援」です。利用会員、協力会員ともに、会員になるためには研修が必要です。受講・登録は無料。

11月の研修会は下記のとおりです。詳しくはお問い合わせください。

利用会員(託児付き～申し込みが必要) = 11月21日(木)午後2時～4時、文化会館で 協力会員 = 11月26日(火)午前9時30分～午後3時、中央公民館で

問い合わせ ファミリー・サポート・センター☎(866)2086、子育て総合センター☎(863)9555

未就園児あつまれ!

わくわくちゃれんじ! スタンプラリー 参加無料

11月26日(火)午前10時～正午 市立体育館

0歳児～未就園児が対象です。ベビー遊具コーナーや身長・体重測定コーナーのほか、保育士の相談などもあります。動きやすい服装で直接会場へどうぞ。

いっぱい遊んでスタンプを集めよう!

キックでシュート 玉入れしよう ダンクでポン マットででんぐり ペーパーシャワーであそぼう めりえめざして とびばこ山にのぼってみよう フラフープでけんけんぱ

問い合わせ 子育てネットパズリングの武曾さん☎090(7076)3030

メグさんの性教育講演

12月3日(火)午前10時～11時30分

女性学習センター(榎山南中町1-9) メグ・ヒックリングさん

3歳～就学前のお子さんのいる親子が対象(0～2歳児は託児します)。なぜ早期性教育が必要か、大人として何をしたらよいのか、カナダで26年の実績のある性教育の第一人者、メグ・ヒックリングさんと一緒に考えてみませんか。

定員は抽選で30組。参加無料。

申し込み 11月13日(水)から22日(金)まで女性学習センター☎(832)2191

まもろうね! 公園で楽しく遊ぶためのルール

近年、公園の遊具でケガをする子どもが増えています。安全に遊ぶために次のルールを守りましょう。

引っかかったり、脱げやすい衣服ではなく、遊びやすい衣服を身につけましょう

しめつけるおそれがあるので、ひもつきの衣服や手袋、肩掛けのカバンなどを身につけるのはやめましょう 足に合ったクツをはき、クツのひもはしっかりと結びましょう

小さな子どもが公園で遊ぶ場合は、保護者同伴で遊びに行きましょう

公園で壊れている遊具を発見したときなど、お気づきの点がありましたら公園課公園施設管理センター☎(866)2445へご連絡ください。

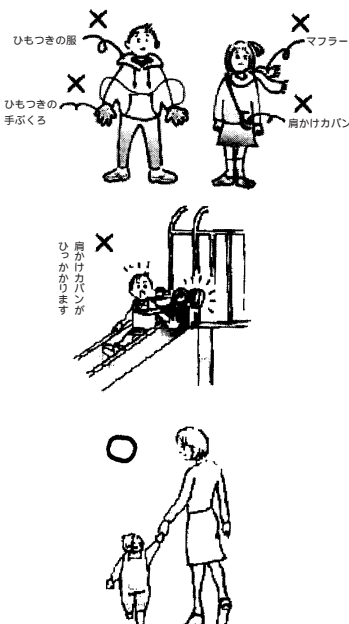

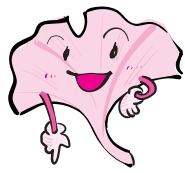

国民年金の手続きはお済みですか

20歳から60歳まで みんなが加入

国民年金は、老後の生活設計の土台を担うほか、一家の大黒柱が亡くなったときや、障害のある状態になったときなどに、経済面を支援する制度です。20歳以上60歳未満の国民全員が加入します。

14年度保険料

定額保険料...月額13,300円
付加保険料...月額 400円
納付書は、国(社会保険庁)から送付されます

希望すれば加入できるかた

60歳以上65歳未満のかた(受給資格期間が25年に満たないかたは70歳まで)
60歳未満の老齢(退職)年金受給者
海外に住む20歳以上65歳未満のかた

年金制度は 2階建て

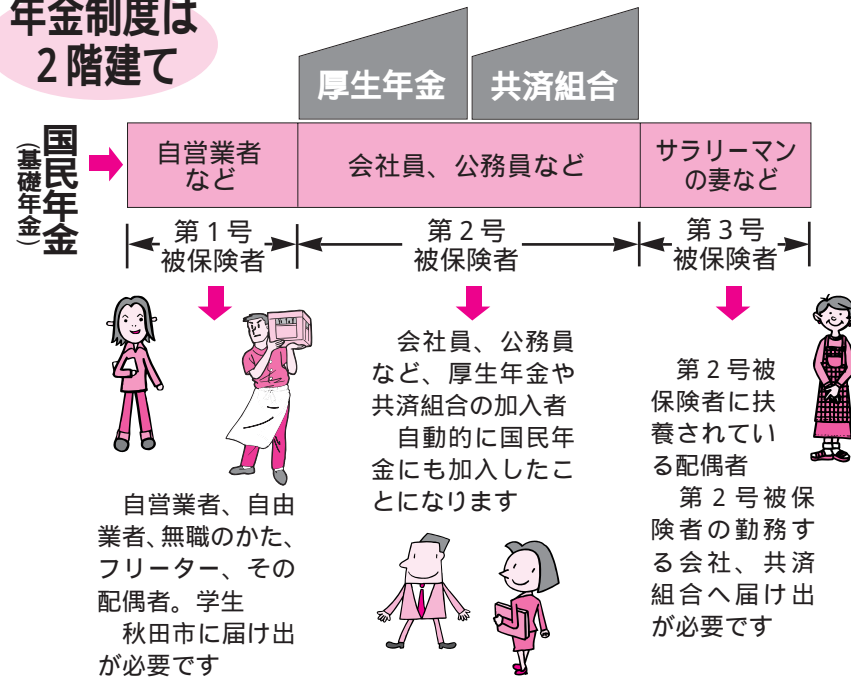

こんなときは届け出を!

届け出は、市役所国保年金課、土崎支所、新屋支所へ。本人が届け出るときは、印鑑は必要ありません

こんなとき	届け出のときに必要なもの
20歳になったとき	社会保険事務所から送られるハガキを投函してください
厚生年金・共済組合に加入(就職)したとき	年金手帳、健康保険証、印鑑
厚生年金・共済組合を脱退(退職)したとき	年金手帳、離職証明書、印鑑
転入したとき	年金手帳、印鑑
転出するとき	転出先で手続きしてください

第3号被保険者のかたは、下記のような異動があったときは、必ず届け出を!

こんなとき	届け出のときに必要なもの
配偶者の扶養からはずれたとき(収入増・離婚)(本人が厚生年金・共済組合に加入したときを除く)	年金手帳、扶養離脱月日のわかる書類、印鑑
配偶者が厚生年金・共済組合を脱退(退職)したとき	年金手帳、離職証明書等、印鑑

厚生年金・共済組合加入の配偶者の扶養になったときは、配偶者の勤務先での手続きとなります。

忘れずにネ!



国民年金保険料の免除

手続きは国保年金課、土崎支所、新屋支所へ。

免除の申請をして認められると、将来、年金を受ける権利が保障されます。ただし、10年以内に追納しない場合は、受け取る年金額が減額されます。

申請する際に、年金手帳、印鑑のほか、所得証明書や在学証明書などの書類が必要になる場合もあります。詳しくはお問い合わせください。

申請免除 毎年度、申請が必要です

対象者
前年の所得が少なく、保険料を納めることが困難な被災、風水害、火災、失業などにより、保険料を納めることが困難な場合

申請の審査結果は、社会保険事務所から直接申請者本人へ通知します

法定免除

対象者
生活保護法による生活扶助を受けているかた
障害基礎年金または障害厚生年金・共済年金(1・2級)の受給権者

学生納付特例制度 毎年度、申請が必要です
学生期間中の保険料を卒業後に納付できる制度です。

対象者
大学・大学院・短大・高等専門学校・専修学校などの学生、高等学校の生徒
ただし、本人の前年所得が一定以下の場合です

秋田市ホームページで市長の動向や記者会見の内容などをお伝えしています。
<http://www.city.akita.akita.jp/>



市長 佐竹敬久

市長のほっとコラム

足るを知る

一向に景気回復の足取りが見えない中で、企業経営は大変に厳しい状況に置かれており、また、国と自治体においても多額の公債(借入金)を抱え、行財政改革という名の下の、施設や事業の整理、組織のスリム化などが進められております。

このような中で、いずれは経済政策の進展や新産業の創出などにより一定の景気回復は見られるものと思えますし、それを期待するのは至極当然なことではありません。

しかし、地球の資源は有限で、また発展途上国の生産力が上昇する中で、日本など先進諸国だけが成長を享受し続けることはできません。

また、急激な地球環境の悪化は、相対的に生産活動を抑制する方向に働きますので、これまでのような概念で経済成長を続けることは自然の定理に反し、不可能なことです。

行政とても同じことで、これまで経済成長による税収増や景気回復を目的とした事業増という流れを背景に、様々な施設や制度をつくってきましたが、これらを増やし続けるこ



子どもたちの将来へ幸せを届けるために

とは、経済成長が鈍化し国も自治体も税収が頭打ちになり、さらには落ち込む中で限界に突き当たります。

当然のこととして、例えば日本の将来を担う子どもたちの保育や教育など、まずは優先すべきは何か、また交通体系が進歩する中で各種の施設の統合や民間委託など、様々な選択や行政と民間の役割分担などが避けて通れない状況になっていきます。

市長としては、市民からの「こ

な施設を建設してほしい、補助を増やしてほしい」という様々な声に「ええ」という気持ちでいっばいですが、すべてにこたえることは、いずれは市の借入金の山につながります。

市として財源の確保や経費削減などに最大限に取り組み、少しでも市民の要望に応える努力は不可欠なものです。時代の大変革の中で、「市民の要望を良く聞く物分りの良い市長さん」と言われる無責任な市長になる訳にはいきません。

市の借入金を増やし過ぎることは、子どもさんやお孫さんが、いずれ秋田市を担う時代になってから、大きな額を返済しなければならぬという苦しみを味わうことに直結します。

ここ数十年で日本は世界で一番豊かで驚沢な国になりました。

そろそろ、少しは「足るを知る」という古来の言葉を思い起こし、今を我慢しても子どもや孫のために、また、周りには自分より大変な人がまだまだ沢山いる、まずはその人たちのために、という心になることも必要な時代ではないでしょうか。

出勤中で消防隊員が不在のときは...

緊急通報電話で

各消防署・出張所には、消防車が出動中などで不在のときでも、来られたかたが災害通報や消防相談が行えるよう、「緊急通報電話」を備えています。

この電話は、各消防署・出張所の入口や車庫前などの見えやすいところに取り付けてあり、消防本部指令室につながるようになっています。



使いかた

左のレバー上部を押してください

レバーを矢印の方向に回してください

手前に引くと開きます



災害通報は「緊急」、そのほかは「相談」のボタンを押し、相手が出たらスピーカーに向かってお話しください

問い合わせ 消防本部指令課 ☎(823)4265

ホームページ <http://www.city.akita.akita.jp/city/fr/default.htm>



卸町の開二号橋が 車両通行止めになります

開中道二号橋(歩道橋)の改修工事のため、11月18日(月)～12月20日(金)の期間、開二号橋が車両通行止めとなります。ご不便をおかけしますが、ご協力をお願いします。

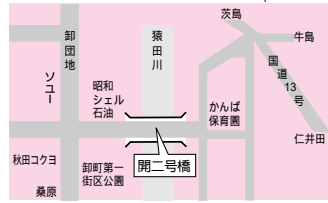

問い合わせ 道路維持課 ☎(864)3643

秋田市内で販売されたフグによる食中毒が発生しました。フグを取り扱う

7 フグの食中毒にご用心!

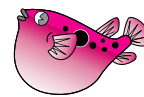

- 1 設置
- 2 高温で燃焼させるためのバーナを設置すること
- 3 燃焼に必要な量の空気を供給できるファンなどを設置すること
- 4 これらの基準を満たさない焼却炉は、12月1日以降使用できません。引き続き使用する場合は、基準を満たすよう、改造を行う必要があります。

問い合わせ 産業廃棄物対策室 ☎(866)2943

育てていこう みんなの暮らし

「納税はわたしたちが生活していくのに必要なこと。みんなの納税が街を支えているというイメージです。パステルカラーや、シャボン玉で、さわやかに表現しました」と慶徳さん。

今年の納税ポスターです!

今年度の納税ポスターは、美術工芸短期大学2年の慶徳千秋さんの作品に決定しました。

このポスターは市の施設や金融機関などに掲示しています。また、11月11日(月)から18日(月)まで、市役所内に出展作品を掲示します。

問い合わせ 市民税課 ☎(866)2054

11月11日～17日 税を知る週間

～この社会あなたの税がいきている～

私たちの普段の生活とかかわりの深い税金について、この機会に考えてみませんか。講師派遣、ビデオの貸し出しを随時受け付けています。いずれも無料です。お気軽に、秋田南税務署 ☎(833)5262、または市民税課 ☎(866)2054 へどうぞ。

本ホームページ <http://www.go-nettv/ko-dan>

8 御所野ニュータウン まちづくり検討会の 参加者を募集します

市民のみなさんの意見を取り入れた御所野ニュータウンの「みんなのできる理想の住宅地プラン」が完成しました。平成17年の街びらきに向けて、第2回まちづくり検討会を開催します。現地案内や街並みづくりの勉強会のほか、先行予約分譲、セミナー分譲なども用意しています。参加無料。とき/11月23日(土)午後2時～4時 ところ/秋田テルサ5階第1会議室 申し込み 地域公園秋田都市開発事務所分譲課 ☎(823)7420

市税の納期

国民健康保険税第5期は、12月2日(月)が納期限です。納期限内に納付くださいますよう、ご協力ください。市税の納付には「口座振替」が便利です。

問い合わせ 国保年金課 ☎(866)2189



INFORMATION

市役所からのお知らせ

1 粗大ごみの受け付け 電話番号が変わります

12月2日(月)から、粗大ごみ受け付け専用電話番号が変わります。粗大ごみ収集の申し込みや問い合わせの際は、ご注意ください。

粗大ごみ受け付け専用電話番号

11月29日(金)まで ☎(857)5300

12月2日(月)から ☎(865)5300

粗大ごみの収集を申し込むときは、前もって品名・大きさ・個数などを確認してお電話ください。処理料金をお知らせしますので、「暮らしの伝言板」に掲載している粗大ごみ証紙取り扱い店(市役所売店、土崎支所、新屋支所、各地域センター、スーパーマーケット、酒店、コンビニエンスストアなど)で、粗大ごみ証紙をお買い求めください。

問い合わせ 環境業務課

☎(863)6631

2 「21世紀成年者縦断 調査」にご協力を

厚生労働省では、今年度から、無作為に抽出した20～34歳のかたとその配偶者のかた4万3千人を対象とした調査を全国で行います。この調査は、国の厚生労働行政施策の企画立案のための基礎資料として、男女の結婚・出

産・就業に関する意識や行動の変化を継続的に調査するものです。調査日は11月20日(水)です。11月中旬ごろに対象世帯に調査員が訪問しますので、ご協力をお願いします。

問い合わせ 保健所保健総務課

☎(883)1170

3 精神障害者の家庭に ホームヘルパーを 派遣します

精神障害のため、日常生活を営むことに支障があるかたの家庭にホームヘルパーを派遣し、調理、掃除、洗濯などの家事や通院の付き添いなどのお手伝いをします。

対象 精神障害者保健福祉手帳をお持ちのかた、または精神障害を支給事由とする年金を受給しているかた
自己負担 1時間あたり無料～950円
生計中心者の前年度の所得税額によって、6段階に分かれています

問い合わせ 保健所健康管理課 ☎(883)1180

4 外旭川市営住宅 (身体障害者向け)の 入居者を募集します

外旭川市営住宅(外旭川字鳥谷場133番地)の身体障害者向け住宅の入居者を募集しています。募集戸数は1戸で、車いすを使用している身体障害者のか

たが、専門知識が必要です。保健所では、フグの取り扱いのできるお店には「フグ取扱所届出済証」を交付していますので、証書の掲示を確認しましょう。素人のフグ料理は大変危険ですので、絶対にやめましょう。

フグ毒の特徴

* 青酸カリの千250倍の猛毒です

* 無色、無味、無臭で水に溶け、加熱

や消化酵素でも分解されません

フグ中毒の症状

* 食後30分から6時間で発症します

* 口唇や手の感覚マヒ、運動神経マヒ、

呼吸困難などがあります

フグを食べてしびれがきたら、すぐ

に「フグを食べた」と言って119番へ。

問い合わせ 保健所衛生検査課 ☎(883)1181

5 電話加入権の公売

公売に参加されるかたは、印鑑と買い受け代金をお持ちください。代理人の場合は委任状が必要です。最低公売価格は、3万円(消費税別)です。

とき/11月26日(火)午後1時～

ところ/市役所裏の職員会館大会議室

問い合わせ 納税課納税担当 ☎(866)2058

6 小型焼却炉の使用が 禁止されます

「廃棄物の処理及び清掃に関する法律施行規則」の改正により、12月1日から焼却炉の構造基準が次のとおり強化されます。

廃棄物焼却炉の構造基準

1 焼却炉内の温度を測定できる温度計を設置し、80度以上で燃焼させること

2 空気取入口、煙突以外は密閉し、外気と遮断した状態でごみを投入できること(二重扉や連続投入装置の

たが、いる世帯が対象です。申し込みは、11月29日(金)までの平日に、直接、市営住宅課本庁舎4階へ。問い合わせ 市営住宅課 ☎(866)2134



千秋公園売店が冬季休業に 千秋公園の売店は、11月16日(土)から冬季休業に入ります。再開は、来年4月上旬の予定です。秋田観光コンベンション協会 ☎(824)1211



市職員給与のあらまし

市職員の給与などの実態を市民のみなさんにご理解いただくため、そのあらましについてご紹介します。

市職員の給与は、国や他の地方公共団体との均衡を考慮しながら、市議会の審議を経て、条例で定められています。なお、秋田市の条例で定められた現行の給与制度は、国に準じたものになっています。

問い合わせ 人事課 ☎(866)2012

部門別職員数の状況と主な増減理由(各年4月1日現在)

	職員数		対前年増減数	主な増減理由
	平成13年度	平成14年度		
議会	20	20	0	
総務	354	352	△2	汎用コンピュータ運用業務の民間委託等
税務	107	108	1	償却資産調査業務の充実
民生	257	257	0	
衛生	337	352	15	市有墓地実態調査の実施、事業系ゴミの分別資源化推進業務の充実
労働	4	5	1	緊急雇用対策に伴う業務の増等
農水	60	62	2	農業集落排水事業の充実
商工	24	25	1	チャレンジオフィスあきた事業の実施
土木	262	277	15	市道の維持管理業務の充実、市営住宅関係業務の充実等
小計(A)	1,425	1,458	33	
特別行政				
教育	547	540	△7	ワールドゲームズの終了等
消防	356	357	1	救急業務の体制強化
小計(B)	903	897	△6	
公営企業等				
病院	440	450	10	救急医療体制の充実強化
水道	199	197	△2	退職者不補充
交通	187	119	△68	路線の民間移管
下水道	93	91	△2	経理業務の集中による業務の効率化等
その他	105	108	3	国民健康保険制度改正に伴う業務の増等
小計(C)	1,024	965	△59	
総合計(A)+(B)+(C)	3,352	3,320	△32	

効率的な人員配置に努めます

市職員の定員管理にあたっては、個々の職員の能力を最大限に活用することを前提に、新しい行政需要に対しても効率的な人員配置を行い、極力増員を抑制しています。平成14年度の職員数は、前年度に比べ32人の減となりました。今後も引き続き、適正な職員数のあり方を検討してまいります。

* 右表の職員数は、一般職に属する職員数であり、地方公務員の身分を有する退職者、派遣職員などを含み、臨時職員および非常勤職員を除いています。

人件費の状況

平成13年度の人件費(普通会計決算)の状況は、次のとおりです。人件費には、一般職と特別職の職員に支給する給与、報酬のほか、共済組合の負担金、退職手当、退職年金、公務災害補償費などが含まれます。

歳出額(A)	実質収支	人件費(B)	人件費率(B/A)	平成12年度の人件費率	住民基本台帳人口
110,550,300千円	1,351,120千円	20,824,082千円	18.8%	18.3%	312,926人

(注)実質収支とは、歳入、歳出の差し引き額から翌年度に繰り越す財源を引いた決算額。平成13年度の秋田市の実質収支は黒字となっています。平成14年3月31日現在

職員給与費の状況

平成14年度の職員給与費(普通会計当初予算)は、次のとおりです。職員給与費は、給料と扶養・通勤・住居・時間外勤務・期末・勤勉などの諸手当であり、退職手当は含まれていません。

職員数(A)	給与費				年間1人あたりの給与費(B/A)
	給料	職員手当	期末・勤勉手当	計(B)	
2,418人	10,231,892千円	2,173,697千円	4,371,329千円	16,776,918千円	6,938千円

(注)上の職員数は、普通会計から給与が支払われている職員の数です。

市職員の給料の状況(平成14年4月1日現在)

職員の給料は、職種、学歴、経験年数などによって決定されます。職員構成比の高い一般行政職の給料は、次のとおりです。

(1) 初任給、経験年数別・学歴別平均給料月額

区分	初任給	採用2年経過後の給料額	経験年数		
			5年以上10年未満	10年以上15年未満	15年以上20年未満
大学卒	174,400円	189,800円	246,889円	302,919円	361,272円
高校卒	141,900円	151,800円	197,586円	248,671円	315,250円

(2) 平均給料月額と平均年齢

平均給料月額	平均年齢
347,204円	40歳11月



一般行政職の級別職員数の状況(平成14年4月1日現在)

職員の給料は、職務と責任の程度などに応じ、級ごとに区分されています。一般行政職の職員に適用される行政職給料表(1)は、1~7級までに分かれています。一般行政職の級別職員数とその構成比は次のとおりです。

区分(級)	1	2	3	4	5	6	7	計				
標準的な職務内容	主事技師	主事技師	主事技師	主査	主事技師	主査	係長(主事主査)	課長補佐	課長	次長	部長	
職員数(人)	23	242	245	57	43	132	208	114	118	46	22	1,250
構成比(%)	1.8	19.4	19.6	4.6	3.4	10.6	16.6	9.1	9.4	3.7	1.8	100
1年前の構成比(%)	1.9	21.2	18.5	5.6	3.5	10.3	15.3	9.5	9.0	3.3	1.9	100

(注)標準的な職務内容とは、それぞれの級に該当する代表的な職名です。

職員手当の状況

職員には、給料のほか、各職員の生活実態、勤務条件の違いなどを考慮して、手当を支給しています。主な手当は、次のとおりです。なお、退職手当は、退職したときの給料月額に、退職事由と勤続年数による一定の支給割合を乗じて支給されます。

(1) 扶養手当・住居手当・通勤手当・調整手当(平成14年度)

扶養手当	配偶者	16,000円
	配偶者のない職員の扶養親族のうち1人目	11,000円
	配偶者が扶養親族でない職員の扶養親族のうち1人目	6,500円
	配偶者が扶養親族である職員の扶養親族のうち1人目	6,000円
	配偶者以外の扶養親族のうち2人目	6,000円
	その他の扶養親族1人につき	3,000円
16歳から22歳までの子についての加算		5,000円
住居手当	借家(限度額)	27,500円
	持家	4,000円
通勤手当	交通機関利用者(限度額)	52,000円
	交通用具利用者(限度額)	21,800円
調整手当	東京事務所に勤務する職員	給料、扶養手当等の合計額の12%
	医師	給料、扶養手当等の合計額の10%

(2) 特殊勤務手当(平成13年度)

職員全体に占める手当支給職員の割合	42.8%
1人あたりの平均支給月額	45千円
手当の種類	28種類
代表的な手当の名称	1.清掃手当 2.税務手当 3.夜間清掃手当 4.夜間特殊業務手当 5.消防手当 6.高所作業手当 7.有害物取扱手当

(3) 時間外勤務手当

区分	平成12年度	平成13年度
支給総額	605,827千円	658,911千円
1人あたりの平均支給月額	265千円	283千円

(4) 期末・勤勉手当の支給割合(平成14年4月1日現在)

支給期	区分	期末手当	勤勉手当
	6月期	6月期	1.45月分
12月期		1.55月分	0.55月分
3月期		0.55月分	-
計		3.55月分	1.15月分

職制上の段階、職務の級等による加算措置あり

(5) 退職手当

ア. 支給割合(平成14年度)

勤続年数	区分	自己都合退職	勤奨・定年退職
	20年	20年	21.0月分
25年		33.75月分	44.55月分
35年		47.5月分	62.7月分
最高支給限度		60.0月分	62.7月分

イ. 1人あたり平均支給額(平成13年度)

支給額	勤続年数
26,317千円	33年2月

特別職の給料等の状況(平成14年4月1日現在)

市長、市議会議員などの特別職の給料などは次のとおりです。

区分	給料(報酬)月額	期末手当
市長	1,200,000円	6月期 1.45月分
助役	920,000円	12月期 1.55月分
収入役	840,000円	3月期 0.55月分
議長	720,000円	計 3.55月分
副議長	670,000円	
議員	640,000円	



クアドームザ・ブーン ファン感謝祭

11月22日(金)・23日(土)・24日(日)

体力年齢測定や感謝のキャンディープレゼントなど
イベントをたくさん用意しています。ご家族どうぞ。

入場料 大人500円 中・高校生400円 3歳~小学生300円

水中ゲーム大会(23・24日午後1時~)

親子ペアの水中ゲーム! 参加無料。景品あり

マッサージ体験コーナー(24日)

針灸の体験と予約制のマッサージ無料体験

骨髄バンク登録キャンペーン(23・24日)

映画の上映、書籍の販売、募金活動など

レストラン太平のご苦労さん(596円)メニュー

問い合わせ クアドームザ・ブーン ☎(827)2301

「ありがとうの絵画展」作品募集!

勤労感謝の日になみ、働く人の姿を描いた絵を
募集します。小学生以下のかたが対象。金・銀・銅
賞などの受賞者には記念品をお贈りします。

作品は11月22日(金)から12月23日(月)まで、ザ・ブーン
2階洋ホール前に展示します。

11月18日(月)(必着)まで、8つ切りサイズの画用
紙(1枚)に、色鉛筆・クレヨン・絵の具などで
絵を描き、絵の裏に、氏名・年齢・学校名・学
年・クラスを書いて、〒010-0824 仁別字マンタ
ラメ213番地 ザ・ブーン ☎(827)2301まで郵送、
もしくは直接お持ちください

応募方法

みんなで一緒に歌いませよ いこいのコンサート

11月16日(土)午後2時

市立秋田総合病院
診療棟1階外来待合ホール **入場無料**

演奏は、秋田青少年オーケストラ、秋田室内合奏
団有志、中通小学校合唱部ほかのみなさんです。

クラシックの名曲のほかに、「大きな古時計」な
どみなさんが口ずさめる童謡も演奏します。

問い合わせ いこいのコンサート実行委員会 ☎(823)4171



放送番組の詳しい日程は、
広報課へどうぞ ☎(866)2034

5
分
間
番
組

Abs 秋田市だより
月~金 午前10時25分~
土 午後3時55分~

AKT 花時計からのたより
月~金 午前11時25分~
日 午前8時55分~

AAB ハローナウあきた
月~金 午前10時55分~

15
分
間

11/24(日)7:30~ Abs けやきの街から「除排雪にご協力を」

大森山動物園 さよなら 感謝祭2002

この日で閉園!
来年は3月21日(金)
からで~す!



11月24日(日)午前11時~午後2時

今年亡くなった動物たちの慰霊祭や餅つき大会、
小松園長によるキリンたいようのお話会もあるよ。

主なイベント

さよなら感謝ZOOクイズ... 賞品があります。動物
園特製2003年カレンダーも当たるよ!

来年の干支ヒツジさんとの撮影会

ラクダ、コモンマーモセットの赤ちゃんとご対面!

あたたかい汁物の無料サービス

問い合わせ 大森山動物園 ☎(828)5508



ベイパラダイス

施設 見学会 へどうぞ

テーマ 秋田市の観光

とき 12月12日(木)・19日(木)
両日: 午前9時10分~午後3時ごろ

コース 秋田駅東口~赤れんが郷土館~民俗芸能伝承
館(ねぶり流し館)~ベイパラダイス(昼食)~大森
山動物園(動物病院・調理室など)~秋田駅東口

往復はがきに、希望見学日・住所・氏名(1
枚2人まで。2人の氏名を書いてくださ
い)・年齢・電話番号を書いて、11月22日
(金)(必着)まで、〒010-8560秋田市山王一丁
目1番1号市役所市民相談室。
電子メールでの申し込みは、
request@mail.city.akita.akita.jpへ。
電話での受け付けはいたしません

定員は両日とも20人。定員を超えた場合は抽
選となります。当日の昼食は持参するか、ベ
イパラダイスをご利用ください。参加無料

問い合わせ 市民相談室 ☎(866)2039

申し込み

その他



無料

IT講習

赤字のコース パソコン初心者対象
黒字のコース 文字入力・マウス操作の
できるかたが対象

申込番号	開催コース	開催日	時間
女性17	年賀状作成	12月7日(土)	9:00~16:00
女性18	初級表計算(エクセル)	12月14日(土)・21日(土)	9:00~16:00
中公15	基礎技能・年賀状作成	12月2日(月)・9日(月)・16日(月)	18:00~21:00
中公16	基礎技能・年賀状作成	12月13日(金)・17日(火)	9:30~16:30
土公14	基礎技能・年賀状作成	12月11日(水)・12日(木)	9:00~16:00
土公15	初級表計算(エクセル)	12月16日(月)・17日(火)	9:00~16:00
将軍6	基礎技能・年賀状作成	12月9日(月)・10日(火)	9:00~16:00
西公18	基礎技能	12月3日(火)・6日(金)	9:00~16:00
西公19	基礎技能	12月8日(日)・15日(日)	9:00~16:00
東公20	基礎技能	12月3日(火)・10日(火)・17日(火)・24日(火)	9:00~12:00
東公21	初級表計算(エクセル)	12月4日(水)・11日(水)・18日(水)・25日(水)	13:30~16:30
東公22	年賀状作成	12月5日(木)・12日(木)・19日(木)	18:00~21:00
東公23	年賀状作成	12月2日(月)・9日(月)・16日(月)	13:30~16:30
南公16	基礎技能・年賀状作成	12月3日(火)・4日(水)・5日(木)・6日(金)	13:30~16:30
南公17	初級表計算(エクセル)	12月10日(火)・11日(水)	9:30~16:30
南公18	ワード初級	12月15日(日)・22日(日)	9:30~16:30
北公18	基礎技能・年賀状作成	12月3日(火)・4日(水)・5日(木)・6日(金)	9:00~12:00
北公19	初級表計算(エクセル)	12月11日(水)・18日(水)	9:00~16:00
北公20	インターネット・メール体験	12月17日(火)	9:00~16:00
明徳25	印刷からの履歴帳入門・インターネット基礎	12月4日(水)・5日(木)	13:30~16:30
明徳26	親子で作ろう!クリスマスカード (お子さんが小学生以上の親子)	12月7日(土)	13:00~16:00
明徳27	メール・情報検索入門	12月11日(水)・12日(木)	13:30~16:30
明徳28	オリジナルカレンダーを作ろう!	12月18日(水)	13:30~16:30
明徳29	オリジナルカレンダーを作ろう!	12月19日(木)	13:30~16:30
明徳30	サーチエンジンを使ってみよう! (普段インターネットを利用しているかた)	12月26日(木)	13:00~17:00
土図15	年賀状作成	12月3日(火)	10:00~17:00
土図16	年賀状作成	12月8日(日)	9:30~16:30
土図17	基礎技能	12月4日(水)・11日(水)・18日(水)	13:00~17:00
土図18	初級表計算(エクセル)	12月5日(木)・12日(木)・19日(木)	13:00~17:00
新図15	基礎技能	12月4日(水)・5日(木)・6日(金)	13:00~17:00
新図16	インターネット・電子メール入門	12月18日(水)・19日(木)	13:00~16:00

申し込み方法・定員
往復はがきに申し込み番号(1つのみ)、住所、氏名、
年齢、電話番号、今年度受講済みの施設・コース名を
書いて、11月16日(土)(当日消印有効)まで、受講希望施
設あてにお申し込みください。将軍6(将軍野高齢者学
習センター)をご希望のかたは、土崎公民館にお申し込
みください。定員各10人(明徳26のみ7組)。応募者多
数の場合は抽選(新規受講者を優先)となります

申し込み先・問い合わせ
女性 = 女性学習センター ☎(832)2191 〒010-0022 樋山南中町1-9
中公 = 中央公民館 ☎(824)5377 〒010-0974 八橋運動公園1-2
土公 = 土崎公民館 ☎(846)1133 〒011-0945 土崎港西四丁目2-10
西公 = 西部公民館 ☎(828)4217 〒010-1631 新屋元町15-14
東公 = 東部公民館 ☎(834)2206 〒010-0041 広面字釣瓶町13-3
南公 = 南部公民館 ☎(832)2457 〒010-0062 牛島東六丁目4-5
北公 = 北部公民館 ☎(873)4839 〒010-0146 下新城中野字前谷地263
明徳 = 中央図書館明徳館 ☎(832)9220 〒010-0875 千秋明徳町4-4
土図 = 土崎図書館 ☎(845)0572 〒011-0946 土崎港中央六丁目16-30
新図 = 新屋図書館 ☎(828)4215 〒010-1632 新屋大川町12-26

ボランティア募集!

IT講習で無料で講師のアシスタントをしてくださるボラン
ティアを募集します。パソコンの基礎技能を習得しているか
たが対象です。申し込みは生涯学習室 ☎(866)2245までどうぞ



高齢者のみなさんへ インフルエンザ 予防接種を 受けましょう

高齢者を対象に、インフルエンザ予防接種を
来年1月31日(金)まで行っていきます。

インフルエンザ予防接種は、高齢者の発病防
止や、特に重症化防止に有効です。ワクチンが
十分な効果を維持する期間は接種後約2週間後
から約5か月ですので、なるべく12月末までに
接種することをおすすめします。

県内のインフルエンザ予防接種登録医療機関
であればどこでも接種できます。詳しくは、各
病院窓口にある「お知らせ」をご覧ください。

- 対象**
 - 接種日に満65歳以上のかた
 - 60歳以上65歳未満であって心臓、じん臓、
呼吸器の機能またはヒト免疫不全ウイル
スによる免疫機能障害(身体障害者手帳1
級程度)が認められるかた
- 接種
料金**
 - 秋田市に住民票があるかたは1,000円
 - 生活保護受給者は無料
- 持ち物**
 - 健康保険証または生活保護受給者証明書
 - 上記疾患を証明するもの(身体障害者手帳
1級をお持ちのかた)
 - 老人健康手帳(お持ちのかた)

問い合わせ 保健所健康管理課 ☎(883)1179

風しん予防接種

対象 昭和54年4月2日から
昭和62年10月1日までに生まれたかた

接種日時 来年1月9日(木) 午後1時30分~2時15分
場所 市保健センター

申し込み 12月16日(月)まで保健所健康管理課
☎(883)1179

秋田市では、中学生に学校で風しんの集団予
防接種を行っていましたが、上記の年代のかた
は、風しんの予防接種を受けていない人が多い
ことが全国の調査で明らかになっています。こ
のたび、予防接種関係法令の改正があり、上記
の年代で未接種のかたへの予防接種を実施す
ることになりました。接種料は無料です。

なお、以前MMRワクチン(麻しん、風しん、おたふ
くかぜ)の予防接種を受けたかた、風しん抗体検査
で陽性と診断されたかたは必要ありません。

問い合わせ 保健所健康管理課 ☎(883)1179

情報チャンネルa

父さんのだじゃれのような天気雨 ヒサト

講座

待ち遠しいね! クリスマス

植山の女性学習センターで開きます。学生は除く。申し込みは、いずれも11月12日(火)午前9時から女性学習センター☎(832)2191

クリスマス料理講習 = フランス料理を学びます。12月2日(月)、午前の部は午前10時~午後1時、夜の部は午後6時~9時。受講料1,500円。各先着25人 **クリスマスケーキ作り講習** = 日本風モンブランデコレーションケーキ作り。12月4日(水)午前10時~午後1時。受講料1,800円。先着20人 **手編み講座** = ロープベストとロングファーベスト作り。11月16日(土)から12月21日(土)までの毎週土曜日に5回(祝日を除く)、午前10時~午後3時30分。受講料2,000円。先着10人

親子パソコン教室

北部公民館で開きます。先着10組20人。受講無料。

お絵かきからインターネット入門コース = 11月16日(土)午前9時~正午。小学1~3年生が対象

ワープロからインターネットを楽しむコース = 11月17日(日)午前9時~正午。小学4~6年生が対象

申し込み 北部公民館 ☎(873)4839

さわやかボウリング教室

男女、年齢は問いません。初心者大歓迎。靴はお貸しします。
とき / 11月28日(木)午前10時~正午
ところ / 金萬ボウリングセンター
参加料 / 1,000円

申し込み 11月20日(水)まで秋田市女性のスポーツ愛好者連絡協議会 ☎(883)1133

健康トレーニング教室

18歳以上のトレーニング初心者対象。無理のない体力づくり。
とき / 11月20日(水)から12月18日(水)までの毎週水曜日に5回、午前10時~正午
ところ / 秋田テルサ
定員 / 10人 参加料 / 2,900円
申し込み 11月12日(火)から秋田テルサ ☎(826)1800

工芸デザイン講習会

美術工芸短大の教授などが産業デザイン、杉・桐・けやきの木工について講演。無料。直接会場へどうぞ。
とき / 11月27日(水)午後1時~3時
ところ / アトリエももさだ
問い合わせ 工業労政課 ☎(866)2114

いきいきサロン

おおむね60歳以上のかたが対象です。参加無料。直接会場へどうぞ。
手品教室 = 11月20日(水)午前10時~正午、八橋老人いこいの家で。☎(862)6025 **書道教室** = 11月26日(火)午前10時~正午、飯島老人いこいの家で。☎(845)3692

女性と情報社会

講師は高山万紀子さん(県ハローニー懇談会委員)。情報コミュニケーション技術の変化が及ぼす影響について講演。参加無料。定員30人。
とき / 11月17日(日)午前10時30分~正午
ところ / ジョイナス1階
申し込み 大学婦人協会秋田支部の橋本さん ☎(833)6150

消費者講座

成年後見制度についての講話です。定員50人。参加無料。
とき / 11月19日(火)午後1時30分~3時
ところ / ジョイナス3階
問い合わせ 市消費者センター ☎(866)2016

南消防署の救命講習会

赤ちゃん、幼児の応急手当など。
とき / 11月24日(日)午前9時~正午
ところ / 南消防署 **受講料** / 無料
申し込み 秋田南消防署救急係 ☎(839)9551

催し物

食の健康広場

栄養指導、健康測定、試食コーナー。商品が当たるクイズもあります。
とき / 11月16日(土)午前10時~午後3時
ところ / 中央卸売市場2階
問い合わせ 県栄養士会事務所 ☎(831)0158(月、火、金のみ)

遊学舎オープニングフェスティバル

俳優の牟田悌三さんの記念講演やガーデニング、草木染めなど各種生涯学習の無料体験など。
とき / 11月23日(土)・24日(日)(記念講演は23日午前11時~)
ところ / 秋田赤十字病院となりの県ゆとり生活創造センター「遊学舎」
問い合わせ (社)あすの秋田を創る協会 ☎(829)5801

グリーン購入フォーラム

環境を考へて商品を買うグリーン購入についての講演など。入場無料。
とき / 11月20日(水)午後1時30分~4時
ところ / 文化会館小ホール
問い合わせ 環境部環境企画課 ☎(863)6632

森林科学セミナー

「アマゾン、インドオからの伝言」をテーマにNGO・熱帯森林保護団体代表の南研子さんが講演。無料。
とき / 11月14日(木)午後4時30分~6時
ところ / 県立大学学部棟 環境棟(下新城中野)

スポーツフェスタあきた2002 スポーツチャンバラ選手権大会 12月7日(土) 御所野中央シルバーエアリア室内運動広場



安全で手軽に楽しめるスポーツチャンバラ。ぜひご参加ください。

飛び入り部門

小学低学年・高学年、女子、男子の4クラス。小太刀、長剣の2種目で競います。参加無料。

選手権部門

幼年から55歳以上のマスターまでの9クラス。基本動作、二刀など6種目で競います(予定)。参加費1人500円。申し込みは、11月22日(金)まで秋田スポーツチャンバラ協会事務局の佐々木さん ☎・ファクス(828)2996

問い合わせ 県立大学森林科学講義の星崎さん ☎(872)1608

ボランティア、夢に向かって!

市ボランティア連絡協議会の創立15周年記念フォーラム。ボランティア活動についての分科会と高野進さん(元オリンピック400m選手)と佐竹市長の対談、交流会など。先着200人。
とき / 11月30日(土)午後1時~4時30分
ところ / 文化会館(交流会は午後5時からアキタパークホテルで) **参加費** / 無料(交流会費は5,000円)
申し込み 11月15日(金)まで記念フォーラム実行委員会事務局(市社会福祉協議会内) ☎(862)9774

福祉の就職フェア

福祉系求人情報の提供、事業所の個別面接など。直接会場へどうぞ。
とき / 11月13日(水)午後2時~4時30分(受け付けは午後1時30分~)
ところ / 秋田ビューホテル4階
問い合わせ 県福祉保健人材センター ☎(864)2880

子どもの自立を考える集い

不登校や社会的引きこもりなどの問題について臨床心理士の丸山真理子さんがアドバイス。参加費1,000円。
とき / 11月17日(日)午前10時~午後3時
ところ / 青少年交流センター
申し込み 不登校を考える親の会あきた ☎・ファクス(868)3854

秋田LD・ADHD懇話会講演会

LD(学習障害)・ADHD(注意欠陥多動性障害)をもつ児童生徒への支援について、NPO法人「えじそんくらぶ」代表の高山恵子さんが講演。
とき / 12月1日(日)午前10時~正午
ところ / 県社会福祉会館 **参加費** / 1,000円(懇話会会員は無料)
申し込み 11月22日(金)まで秋田LD・ADHD懇話会の橋本高史さん FAX(865)2835

パーキンソン病患者交流の集い

市内在住のパーキンソン病患者のかたとそのご家族が対象。自宅でできる簡単なりハビリを学びます。
とき / 11月19日(火)午後1時30分~4時
ところ / 保健所2階
申し込み 11月15日(金)まで保健所健康管理課 ☎(883)1180

在宅介護者の集い

現在家庭で介護をしているかたが、悩みなどを話し合う場です。参加無料。直接会場へどうぞ。
とき / 11月28日(木)午後1時30分~3時
ところ / 市保健センター
問い合わせ 在宅介護者の集い代表の廣田伴三郎さん ☎(863)0935

案内

子どもゆめ基金助成活動募集

来年4月1日から平成16年3月末までに行われる、子どもを対象とした体験・読書活動などに助成します。申し込みは、12月5日(木)まで国立オリンピック記念青少年総合センター ☎03(5790)8118

ふれあい無料法律相談

法律、相続などの相談に虻川高範弁護士が応じます。先着6人。
とき / 11月18日(月)午前10時~正午
ところ / 市老人福祉センター
申し込み 11月13日(水)午前9時から市社会福祉協議会ふれあい福祉相談センター ☎(863)6006

土地家屋調査士の登記相談

土地・建物の測量、土地の境界、登記手続きなどの疑問や困り事などの相談を受けます。相談無料。
とき / 11月10日(日)午前10時~午後3時
ところ / 文化会館大会議室

問い合わせ 吉田土地家屋調査士事務所 ☎(865)3576

税理士会の無料税務相談

各種税金の相談に応じます。特設の電話相談 ☎(831)8119もあります。
とき / 11月16日(土)・17日(日)の午前10時~午後3時30分
ところ / ほくと相談プラザ(中通五丁目1-51)
問い合わせ 東北税理士会秋田南支部 ☎(832)2331

市保健所の健康相談

会場は市保健センター。いずれも電話で予約が必要です。申し込みは、保健所保健予防課 ☎(883)1175
病態別食生活相談 = 12月2日(月)午前10時~午後2時。肥満、高血圧、糖尿病などの病気のかたの食事やその他の食生活について、栄養士が相談に応じます
成人歯科相談 = 12月2日(月)午前9時30分~正午。歯科衛生士が、歯周病、むし歯などから歯の健康を守るための相談に応じます

市立体育館の一般開放

11月20日(水)午後4時~8時、市立体育館 ☎(866)2600を開放します。バスケット、卓球などにご利用ください。

図書館が臨時休館

中央図書館明徳館、土崎図書館、新屋図書館は、11月18日(月)から30日(土)まで資料の特別整理のため休館します。明徳館の視聴覚ライブラリーは、期間中も平日は利用できます。
問い合わせ 明徳館 ☎(832)9220
視聴覚ライブラリー ☎(832)9701

赤れんが郷土館が臨時休館

赤れんが郷土館 ☎(864)6851は、次の企画展準備のため、11月25日(月)から30日(土)まで休館します。今回は、12月1日(日)から「勝平コレクションにみる版画の系譜展」です。



昭和58年、家族連れでにぎわう仁別レジャーランド

あきたノスタルジー

秋田の昔を、写真で振り返ります。

昭和57年4月から平成元年3月まで、現在の太平山オーバースキー場のふもとにあった仁別レジャーランド。「あっ、そういえば…」と思い出すかたも多いのではないのでしょうか。観覧車、メリーゴーランド、ゴーカートからジェットコースターまで、みんな大好き！な乗り物がいっぱいの遊園地。たくさん子どもたちがワクワク、ドキドキ、夢中になりました。残念ながら、この民間施設は短期間でなくなってしまいましたが、来年8月には仁別の森に、新しく(仮称)青少年自然文化ランドが完成する予定です。今度は自然とふれあう遊園地で、子どもたちはどんな感動と出会うのでしょうか。



呉歴「鳳阿山房図」

上海博物館展

中国文人の世界

入場料

一般800円 高校・大学生600円
中学生以下無料

故宮博物院、南京博物院とともに中国三大博物館の一つに数えられる上海博物館。その所蔵作品から、明・清代の硯や筆筒、絵画、書蹟など、約90点を紹介します。

12月15日(日)まで
千秋美術館

記念講演会

講師 / いわき明星大学学長・寺田隆信氏
11月10日(日) 午後2時～

列品解説

11月17日(日) 午後2時～
12月1日(日)

問い合わせ

千秋美術館 ☎(836)7860