

広 報 秋 田

市民の生活情報誌



2007秋田わか杉国体まで
あと820日

2005 平成17年

編集発行 秋田市広報課

7月1日号 NO.1604 毎月1日・16日発行



市長ほっとコラム
「一週間の勉強」

アルヴェ1周年！

交流の輪が広がっています！
記念イベントは7/16 18

市 政 8

秋田市功労者表彰

スギッチ情報局

市役所からお知らせ

健 康 14

健康万歩計～胃がん治療に内視鏡

福祉医療費の申請を 育児コーナー

催 し 18

河辺・雄和ほっとライン

夏休みイベント情報！

情報チャンネルa

木の花 草の花たより～ナツツバキ



6月18日、蒔刈り撮影会

秋田市ホームページで市長の動向や記者会見の内容などをお伝えしています。
<http://www.city.akita.akita.jp/>

市長のほっこりコラム

市長 佐竹敬久



記者会見で2期目の抱負

一週間の勉強

一般の市長選挙では、再び市民の皆さまのご支持により二期目をつとめさせていただくことになりました。

皆さまのあたたかいお気持ちに触れるとともに、時代の大変換期の市政執行の責任者として、その重責を受けとめ、これからも、まじめに、正直に、そして丁寧に市長職をつとめてまいる覚悟です。

さて、一週間の選挙運動期間中、選挙カーのスピーカーからうるさい声を発し、また交通の妨げになるなど、市民の皆さまにご迷惑をおかけしたことをおわび申し上げます。

もつと静かに公約を訴えるとか別の方法があるのでは、というご意見もあります。現行の選挙制度の制約や地域の広さ、さらには費用の面からも、なかなか他のよい方法は思い浮かばないのが現実ですので、あしからずご理解をお願いします。

一方で候補者にとっては、駆け足であつても市内全域を駆けめぐること、さまざまなものを直接目にするこつことや、短い時間であつても市民から直に要望を聞くことができるま



川尻総社神社境内での朝市

たのない機会になります。

このようなかで、今回特に印象に残つたことを幾つかあげてみます。

まず、身近な居住環境に関するこつと、たとえば除雪の仕方やごみ収集時間の短縮、生活道路の整備など日常の生活環境上の要望が多いように感じました。また高齢のかたからはお孫さんの地元就職など雇用問題へのお話を多く聞き、いわゆる大きな政策・事業を大上段にとらえる向きは少ないように感じられました。



住宅街では街区公園の緑、神社仏閣では境内の美しさなどを再認識するとともに、そこで安らぐ多くの市民の姿を目にしました。また暑い中、公共エリアの清掃・美化に熱心に取り組むボランティアのかたがたや、最寄りの地域のグラウンドや広場で汗を流す多くの市民の姿に感動を覚えました。

公民館やコミセンの前を通ると、文化サークル活動が花盛りという様子が雰囲気として伝わってきました。

加えて農村部に広がる広大な農地や美しい山河を目にし、選挙で高ぶつた心に落ち着きを取り戻すとともに、一方では新しい住宅街のしゃれたデザインの新築家屋や、二〜三台分が普通になりつつある駐車スペース、四年前に比べ大幅に増加したヨーロッパ製の高性能の小型乗用車には驚きを禁じ得ませんでした。

あつという間でしたが、あらためて秋田市は緑あふれる美しい都市、奥の深い市民文化のまち、という感を強くするとともに、おおいに勉強になつた貴重な一週間でした。

佐竹敬久氏が再選

任期満了にともなう秋田市長選挙は六月十二日に告示され、佐竹敬久氏、佐藤純子氏の二氏が立候補。六月十九日に投票が行われました。

その結果、佐竹敬久氏が六万八千二百七十四票を得て再選され、二期目の市政運営に取り進むことになりました。

今回の市長選挙の投票率は33・71%（男34・35%、女33・15%）でした。

当日有権者数は二十六万五千八百六十五人、男十二万四千三十四人、女十四万千八百三十一人でした。

当選 佐竹敬久氏 68,274票

佐藤純子氏 19,638票

佐竹市長の略歴 昭和22年11月15日、角館町生まれの57歳。角館高校、東北大学工学部精密工学科卒。昭和47年に秋田県庁に入庁し、工業振興課長、地方課長、総務部次長などを歴任、平成9年に県庁を退職。平成13年7月、秋田市長に初当選。秋田県市長会会長、全国市長会財政委員長、税制調査会委員ほか。

都市内地域分権の実現に向けて

市内7地域に市民サービスセンター

問い合わせ 市民協働・地域分権推進室tel(866)2037

市では、「身近な行政サービスを身近な場所で提供することができる」「地域の課題は地域内で解決することができる」「仕組みをつくり、秋田市独自の市民協働・都市内地域分権を確立することが必要と考えています。」

その拠点となる施設として、市内7地域に(仮称)市民サービスセンターを配置し、市役所の事務やサービス、権限などを分散する予定です。西部地域を皮切りに、平成二十七年までの十年間で順次整備を進めていきます。

この施設をつくるにあたり、どんな施設にするかについて、それぞれの地域のみなさんと一緒に考えていきたいと思っています。今年度は、西部地域で下記のとおりワークショップを開催します。

みなさん、一緒に考えてみませんか。



西部地域

新屋(勝平含む) 新屋町 浜田 下浜 豊岩

市民サービスセンターについて考えよう！

(仮称)西部地域市民サービスセンターについてのワークショップを開催します。地域にとってよりよいサービスセンターをつくりあげるため、どんなサービスや機能がよいか、活用法などをみんなで考えませんか。

対象

市内にお住まいで、9月末まで4回程度のワークショップに毎回参加できるかた

日程など

第1回は7月26日(火)午後2時から、アトリエもさだ(秋田公立美術工芸短大内)で開催します。2回目以降はテーマごとのグループに分かれて開催日を決めます。報酬はありません(交通費などは自己負担となります)。

申し込み

住所、氏名、年齢、電話番号を書いて、ファクス、はがき、Eメールのいずれかで7月8日(金)までお申し込みください。
〒010-8560秋田市山王一丁目1-1
秋田市 市民協働・地域分権推進室
ファクス(866)4930 Eメール ro-plcc@city.akita.akita.jp

アルヴェ

で☆会っス

オープンから1年を迎える秋田拠点センター・アルヴェには、今日もたくさんの方がつどいます。“市民交流”の花は、みんなの笑顔を栄養に、アルヴェの中でどんどん大きく育っています。



子ども未来センターにおいてよ！ 前列中央が 橋さんと渡部さん



いつもニコニコの渡部さん

子ども未来センター・子育てボランティア 元気の源は子どもの笑顔！

子どもたちの笑い声が絶えない、アルヴェ五階の子ども未来センター。イベントがあるときは、たくさん親子連れでにぎわいます。そのイベントの手伝いをしているのが子育てボランティアのみなさんです。アルヴェがオープンしたときからボランティアをしている渡部真理子さんと 橋若子さんは、「ボランティアを始めてからたくさんの人とのつながりができました。赤ちゃんやお母さんの笑顔に毎回エネルギーをもらって、何だか若返ったみたい」とニコリ。

みんなと一緒に手遊びをしたり、「ばいきまんまんにふんして子どもたちの輪の中へ。子ども未来センターに初めて来たお母さんとも積極的に話します。

「ぜひ一度、子ども未来センターに足を運んでみてください。楽しいことがいっぱい、元気をたくさんもらえます。私たちにも気軽に声をかけて！」と、たくさんのお母さんたちが来てくれるのを待っています。

ハワイアンバンド“レイアイランダーズ” 練習に汗。アルヴェはもう夏！



アロハ！ 安保さん(中央)はスチールギター担当です

平均年齢六十？歳のハワイアンバンド“レイアイランダーズ”のみなさん。結成は六年前で、現在のメンバーは五人。アルヴェの音楽交流室で毎週一回、練習に汗を流します。

「『アルヴェバンド博覧会』というイベントへの出演を機に、この音楽交流室を利用していただきます。指先がなまるから週一回の練習は欠かせません」と、リーダーの安保駒治さん。バンド活動を通して、他のバンドやスタッフなど、いろいろな人と交流できるのも魅力の一つだとか。

バンド活動は、県内だけでなく、弘前、盛岡などにも活躍の場を広げます。アルヴェの一周年記念イベントには、ポーカーやフラダンスのダンサーが加わった、二時間のハワイアンショーで出演。本番に向け熱の入る練習の手を休めて、ひとこと！

「一周年記念イベントにぜひ足を運んでください。『レイアイランダーズ』の演奏で、夏の一夜を涼しく過ごしましょう！ アロハ〜！」



アルヴェ利用十人十色

～今日は何があるべ?～



楽しいアイデア が尽きません!

市民交流サロンの
「ヨルカイギ」に参加した
中村冬人^{かずひと}さん(秋田大学1年)

ヨルカイギへの参加は初めてです。今日のテーマは「まちを元気にするイベント」。グループに分かれて話し合い、私たちは、冬の千秋公園で雪合戦と鍋っこをする「秋田冬の陣」というイベントを考えました。みんなで話しているとなんだか実行できそうな気が…。またヨルカイギに参加して、いろんな人の話を聞きたいですね。

おもしろいね! ふしぎの勉強

自然科学学習館で
体験授業を行った

近藤和香菜^{かずか}さん(左)と
滝田朱花^{あけな}さん(豊岩小3年)



自然科学学習館で授業をしたよ。光や音を使った実験や、浮き上がるコマとか不思議なことがいっぱい、とっても面白い! 自然科学学習館の先生に教わって、「ぶんぶんごま」も作り、ぶんぶんごま達人の認定証をもらいました。学校も好きだけど、またここで勉強したいな。

おとうさん、 また遊んでね!

子ども未来センターの
イベントに参加した

鎌田孝行^{たけゆき}さんと
愛莉^{あいり}ちゃん(2歳)



子ども未来センターの「ぴよんぴよん広場」にお母さんと子どもがよく参加しています。今日はお母さんから「アルヴェで父の日のイベントがあるよ」と聞いて参加しました。子どもと遊ぶ時間はなるべく多くとるようにしていますが、今日覚えた手遊びや体操でもっともっと遊んであげようと思います。



左からサポーターの山辺さん、越中屋さん、澤田さん、金子さん

アルヴェ・サポーターの会 アルヴェへの思いを行動に

アルヴェ・サポーターの会は、昨年のオープンに合わせて公募した「施設運営サポーター」のみなさんが独自に結成した会です。現在、会員は二十二名。アルヴェ公共棟である秋田市民交流プラザの施設運営に関わるのがその目的ですが、現在はおもに、イベントのサポートや館内ガイドなどを行っています。

参加したきっかけを聞いてみると、「仕事も退職し、自分の時間に合わせて何かできないか探していた」「社会のためにいくらかでも貢献したい」「ボランティアに興味があって」とさまざま。会長の山辺亨^{けん}さんは、「市民と市が協働で運営する施設に自分も参画してみたかった」と話します。館内ガイドは、アルヴェの施設見学の申し込

みがあった団体などを案内しています。

「アルヴェに初めて入った人は、どこにどんな施設があるかわからないでしょう。こちらの説明を聞いて『よくわかった』と感謝されるとうれしいですね」と山辺さん。来館者の生の声を聞くのも大切な役割。自分たちが感じたこともきちんと市の職員に伝えます。

一年たって、「こうした方がいいかな」という部分もあるそうです。アルヴェをもっと利用しやすい施設にしたいという思いはみんな一緒。そのために、利用者や市の架け橋となるアルヴェ・サポーターの会の存在が、これからは欠かせません。



案内は丁寧にわかりやすく

イベントたくさんあるべ!

ステア 2005

参加申込・問い合わせ

秋田市民交流プラザ管理室
〒010-8506 秋田市中通七丁目1-3
tel(887)5310 ファクス(887)5311
Eメール ro-urky@city.akita.akita.jp

17
日
(日)

11:00 ~ 15:30 **チャレンジサンデー!**
アルヴェなんでもNo.1 ➡ きらめき広場

参加無料 / 応募者多数の場合は抽選

フリースロー連続ゴールコンテスト▶小学生以下の部と中学生以上の部
赤ちゃんよちよちアルヴェカップ▶1歳~1歳6か月のお子さんが対象
チビッコアームレスリング大会▶小学1年生~3年生が対象
親子亀腕立て伏せ選手権 親子そっくり度No.1コンテスト

参加賞のほか、
入賞者には賞
品もあるよ!



申し込み

7月8日(金)まで、はがき、ファクス、Eメールのいずれかで、参加希望種目、住所、氏名(未成年の場合は保護者の氏名も記入)、生年月日(に参加希望のお子さんは学年も)、電話番号を書いて、秋田市民交流プラザ管理室(ページ右上参照)へお知らせください。 に参加希望のかたは、電話で子ども未来センターへお申し込みください。tel(887)5340

17:00 ~ 19:00 トワイライトコンサート **今宵はハワイアンショー** ➡ きらめき広場
ハワイアンバンド「レイアイランダース」の演奏、フラダンスショーのほか、フラダンス体験コーナーもあります。入場無料。直接会場へどうぞ。

18:30 ~ 20:30 ヨルカイギススペシャル!
ALVE SQUARE ~ ラヴマイタウン ➡ 多目的ホール

杉浦裕樹さん(NPO法人横浜コミュニティデザイン・ラボ・常務理事)をゲストに迎え、全国各地で開かれているイベント“Be Good Cafe”をテーマにしたトーク。サンバ、カポエイラ、インド古典音楽「シタール」演奏、キャンドルナイト再現なども。参加無料。先着100人。

申し込み 市民交流サロンへお申し込みください。tel(887)5312



アルヴェのキャラクター

18
日
(月)
祝日

13:00 ~ 14:30 **アルヴェ市民講演会** ➡ 多目的ホール
参加無料 / 先着300人

柳田邦男さん



演題 **心の時代に~「だいじょうぶ」と言える人生を**

講師 **柳田邦男さん(ノンフィクション作家・評論家)**

申し込み 7月4日(月)午前9時から
秋田市民交流プラザ管理室へ。tel(887)5310

14:00 ~ 18:00 **きらめくキミの大パフォーマンス大会** ➡ きらめき広場



バンド、ダンス、ものまねなど、あなたの素敵なパフォーマンスでアルヴェを沸かせて! 参加無料。持ち時間は1組15分(準備時間を含む)。応募多数の場合は書類選考。7月13日(水)午後7時からのイベント打ち合わせに必ず参加することが条件です。

申し込み

7月10日(日)まで、はがきまたはファクスで、住所、氏名、電話番号(グループはグループ名と代表者の住所・氏名・電話番号)、必要な機材、パフォーマンスの詳細を、秋田市民交流プラザ管理室(ページ右上参照)へお知らせください。



地産地消直売会
主催:秋田市地産地消推進協議会

イベント開催中の3日間、午前10時~午後1時、アルヴェ北側のきらめきコートで。地元産の野菜や果物など、丹精込めて作った物がいっぱいです!



おめでとう1周年!

アルヴェ☆バー

7月16日(土)・17日(日)・18日(月)

ぜ～んぶ参加無料!

秋田拠点センターアルヴェのオープン1周年を記念して、1階のきらめき広場と2階の多目的ホールを会場にさまざまなイベントでお祝いする3日間! みなさん遊びに来てね!

16日(土)

11:00～11:15 **オープニングセレモニー** ➡ きらめき広場
アルヴェと同じ、平成16年7月16日生まれの子どもたちと一緒に祝いします。

11:15～16:00 **米村でんじろうプロダクションによるサイエンスショー**
きらめき広場で空中散歩 ➡ きらめき広場
11:15～12:30 13:00～14:30 15:00～16:00

ヘリウムガスを入れた風船50個で空中遊泳!
参加無料。定員は が各50人、 が30人。

申し込み 7月2日(土)午前9時から電話で自然科学学習館へお申し込みください。tel(887)5330
7月4日(月)・11日(月)は休館日です。

科学特捜隊サイエンスショー ➡ きらめき広場
12:30～13:00 14:30～15:00

「愛・地球博」で行われたサイエンスショーを再現!
参加無料。直接会場へどうぞ。なお、とも内容は同じです。



子どもでも大人でもOK!

14:00～16:45 **スポーツトークショー** ➡ 多目的ホール
参加無料 / 先着200人

講演会 14:00～15:00

“クラブスポーツが地域を変える”

講師 平尾誠二さん(元ラグビー日本代表監督)

トークセッション 15:15～16:45

今こそ、チャレンジスピリット!

～プレイヤーとして、指導者として～



石井浩郎さん

トークゲスト 平尾誠二さん、土田雅人さん(元サントリーラグビー部監督)、茂木優さん(第62回秋田国体競技力向上対策局次長)、石井浩郎さん(元プロ野球選手)

申し込み 7月4日(月)午前9時から秋田市民交流プラザ管理室へお申し込みください。tel(887)5310

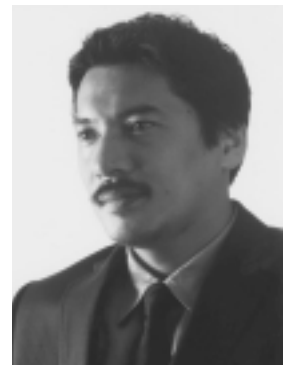

平尾誠二さん

18:00～19:30 **トワイライトコンサート**
ほろ酔いジャズナイト 公開生放送 ➡ きらめき広場
エフエム秋田の公開生放送。DJは岸部有三さん。バンドによる生演奏をお楽しみください。入場無料。直接会場へどうぞ。



アルヴェのキャラクターあるたいるくん

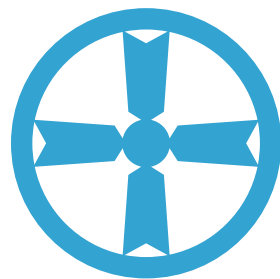

7月12日「市の記念日式典」

秋田市功労者を表彰

七月十二日は「市の記念日」です。明治二十二年の七月十二日に秋田市役所が開庁したことにちなみ、昭和三年に制定しました。

市では、七月十二日(火)午前十時三十分から、市の記念日式典を文化会館で行い、市勢の発展に貢献された九十九人、十七団体を表彰します。

功労者表彰

由利イセさん



長年にわたり公平委員会委員として本市の公平行政の推進に大きく貢献しました。

林久人さん



市公害対策審議会と環境審議会の会長などを務め、労働衛生工学における専門的な見地から各種答申の取りまとめに尽力しました。

近藤剛さん



市公害対策審議会および環境審議会の委員として、経済学における専門的な見地から各種答申に尽力しました。

小賀野晶一さん



市廃棄物減量等推進審議会の会長を務め、法学における専門的な見地から各種提言や答申の取りまとめに尽力しました。

一般表彰 敬称略

税財政 (納税貯蓄組合長)

嶋政治 越中谷永吉
土田ヨミ 足利清
山下浩

交通安全 (交通指導隊員)

小野隆司 二木二郎
鎌田幸三郎 長谷川久美
加藤博

自治振興 (町内会長)

小松清 荒生貞一郎
石郷岡繁 田村高洞
永作稔男 小野正見
山上兵二郎 川井忠昌
高橋良愷 池端利雄
猪股朝二郎 長谷部久夫
藤田勇悦 鍵野目長一
佐々木昇 荻原隆雄
和田英夫 嶋森昇

社会福祉

(ボランティア)

武藤侃 三浦誠一
住谷吉太郎 河口國男
海風敏夫 渡辺和男
千葉毅 嵯峨利喜蔵
加賀谷晃 佐々木敏信
伊藤良治 筒井英水
佐藤昭司 鈴木太郎
小松玲二 嵯峨浩一
須田文雄 今一二
長尾榮作 川口芳松
濱口芳明 古谷忠裕
佐藤與四郎 鈴木誠一

(ボランティア)
秋田市にほんご交流会
秋田清掃登山連絡協議会
秋田県立図書館ボランティア
アリポの会
ウイズユウ
外旭川ボランティアの会



大森山動物園

市の施設を 無料開放！

市の記念日を記念して、次の施設を下記の日程で無料開放します。どうぞご利用ください。

7月10日(日)

▶クアドームザ・ブーン

7月12日(火)市の記念日

- ▶ 千秋美術館
- ▶ 赤れんが郷土館
- ▶ 民俗芸能伝承館
- ▶ 佐竹史料館
- ▶ 久保田城御隅櫓
- ▶ 旧黒澤家住宅
- ▶ 大森山動物園
- ▶ 河辺農林漁業資料館



加藤利光 さん



川村一郎 さん



杉山鉄夫 さん



鈴木尚一 さん



鈴木久光 さん



石塚隆 さん



佐々木吉秋 さん



小林吉一 さん



木村昊 さん

長年にわたり、農業委員会委員として本市の農業振興に大きく貢献されたかたがたです。

ハーモニ

福祉交流会すずらん

はまゆづ会

泉地区民生児童委員協議会 泉

のすこやか学級

(民生委員・児童委員)

大友進 越智チエ

渡辺幸子 堀重一

高貝秀子 秦孝悦

伊藤一 長澤千和

菅原良子 川邊俣康

戸谷道子 伊藤芳磨

三戸一雄

保健衛生 (結核診査協議会委員)

安田忠彦

環境保全 (不法投棄監視員)

相場義信 今一一

齋藤哲郎 佐藤忠悦

保坂博

産業振興

(商業振興)

吉川宏悦 金坂武治

(林道管理責任者)

山岡文和 長尾榮作

教育・文化

(文化財保護審議会委員)

鎌田幸男 鈴木静夫

伊藤隆 菅原俊英

(児童育成クラブ世話人)

松野とみ子 加賀谷智子

佐藤智子 佐藤憲一

佐藤洋子 船木洋子

渡辺順子

消防・防災 (自主防災組織)

添川町内会湯沢地区自衛消防隊

貝ノ沢町内防災会

四ツ小屋駅前自衛消防隊

相染三区自警団

みのり苑町内会自主防災隊

高台消防部組織

壱騎町一区自衛消防隊

泉中町自主防災隊



市の木・けやき



あれは44年前...

昭和36年の秋田国体にまつわる思い出を紹介
します。“まごころ”がいっぱいつまったあなた
のお話を聞かせてください。

秋田市国体局総務企画課tel(866)2830

めていますが、初めて自分のお
小遣いで買ったのが国体の記念
切手。昭和三十三年に富山県で
開催された第十三回大会のもの
でした。それ以来、国体の記念
切手を集め続け、五十八回分の
すべての大会の切手を手元にそ
ろえました。

集めた切手を整理する際に、
大会ごとに簡単な解説、開催都
道府県、優勝都道府県、秋田県
の成績を書き加えるのが、浅野
さん流。そのファイルをめくり
ながら、国体の歴史をたどり、

58年分の記念切手が わたしの国体記録集

浅野周夫さん(60歳・八橋)



浅野さんの後ろには国体記念切手がずらり！

浅野さんの宝物。それは、
四十七年前から集め続けて
いる国民体育大会の記念切
手です。これは、昭和二十
二年に石川県で行われた第
二回大会で初めて作られ、
それから毎年、国民体育大
会の開催を記念して発行さ
れているものです。

浅野さんは中学一年のと
きからさまざまな切手を集

秋田県の成績を調べたり、当時
のことを思い返したりするのが
楽しみの一つです。

ところで、国体を実際に見た
ことは？と聞いてみると、「実
は、まだ一度も見ることがない
んですよ」とちょっと意外な答
え。「昭和三十六年の秋田国体の
ときは高校生で、残念ながら観
戦できませんでしたが、再来年
は競技会場へ行ってゆっくり見
てみたい」と張り切っています。

最近では切手の展示会などでこ
れらの切手を展示して、国体の
PRに一役買っています。「国体
まであと二年。この切手が国体
に興味をもつきっかけになって
くれればうれしいですね。みん
なで盛り上げていかなきゃ」と
期待を込めて話してくれました。

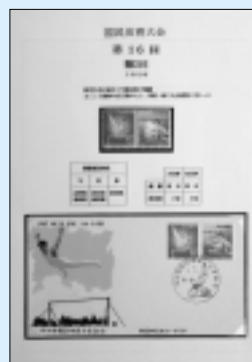

昭和36年の秋田国体の記念切
手。体操競技の鉄棒とカヌー
競技のデザインでした。

秋田市環境部の ISO14001 取り組み報告



紙の分別も徹底してます！

寺内蛭根に事務所がある秋田市環境
部では、自らの活動から生じる環境へ
の影響を継続的に改善していくため、
平成十六年三月十日に国際標準規格
「ISO14001」を取得しました。
これまでの取り組み状況をお知らせし
ます。

16年度は1千万円以上を 節約しました

16年度の節約効果
(14年度との比較)

電気	10,279,000円
水道	212,000円
ガス	146,000円
重油	577,000円
コピー用紙	59,000円
合計	11,273,000円

- * ガス・重油の一部は15年度との比較です。
- * ごみ排出については、節減額を算出しません。
- * 16年度実績の平均単価を使用。

環境部では、電気・ガス・水道の使
用量の削減、コピー用紙の使用量の削
減、ごみの減量、燃料消費を抑える工
コドライブなど、省エネと省資源に取
り組んできました。

平成17年度 秋田市文化選奨

問い合わせ
文化振興室 ☎(866)2246

秋田市文化選奨は、学術・芸術の分野で前年度に優れた作品を発表し、市民文化の発展に貢献したかたに贈られます。今年度の受賞者は、次のみなさんに決まりました。表彰式は七月二十一日(木)午後四時から秋田ビューホテルで行います。

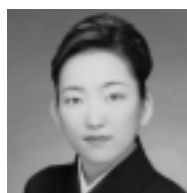

長唄 鏡獅子
花柳 白女さん(広面・33歳)
本名…中田舞子



長唄「鏡獅子」は日本舞踊の代表的作品であり、高い技量が要求されます。花柳白女は、前半と後半の静から動への対照的な変化を、優美にそして厳格に舞い分けて、高い評価を得ました。



ソプラノリサイタル
美しくも熱き、オペラの女たち
長谷川留美子さん(御野場・46歳)



天性として持っている美しい声と音楽性に加え、イタリア留学と大学の研究で習得した歌唱力が見事に発揮され、多くの音楽愛好者や専門家から高い評価を得ました。



麒麟「モモとたいよう」母子像
『いつしよだよ』
佐々木勇さん(千秋・48歳)



(大森山動物園正面ゲート前)

大森山動物園での実話に基づいた麒麟の母子像で、愛と優しさを表現。その作品は、全国に生きる喜びと命の大切さを語り続けています。また鍛金による大型像の作品は、工芸技法によるアートの可能性を広げました。

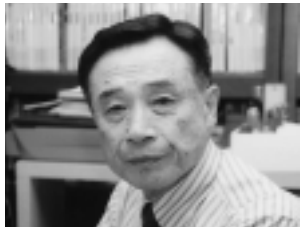

書籍 雲表の珍草「雪蓮に魅せられて」
島山陽一さん(仁井田・71歳)



雲表の珍草「雪蓮に魅せられて」

ヒマラヤからチベットの高山の岩場に生える植物、雪蓮守ウスレアを求めて、十七か国を調査。平成十五年には世界末記録種も採取しました。現在も中国の研究者と共同研究を続けており、その集大成とも言える貴重な記録です。



温暖化防止！ クール・ビズ

十六年度の節約の効果を金額であらわすと、右表のようになります。最も大きな効果が現れた電気の使用量は、昼休みの消灯、向浜事業所の機器の省エネ運転、冷暖房の温度管理の徹底などにより、十四年度の八五%まで減らすことができ、一千万円以上の節約になりました。合計では、約千二百七十七万円を節約することができました。

今後も、職員一人ひとりが環境に配慮した事務・事業の推進を心がけ、引き続き、積極的に環境行政を進めていきます。

問い合わせ 環境企画課 ☎(863)6632

地球の温暖化を防ぐため、秋田市役所でも庁内の冷房の温度を28度に設定しています。職員もノーネクタイ、ノー上着で執務を行っていますので、ご理解をお願いいたします。

人口 17.6.1 現在
 ()内は前月比
 人口 / 335,498人 (- 39)
 男 / 159,836人 (- 65)
 女 / 175,662人 (+ 26)
 5月分・出生 196人
 ・死亡 235人
 ・転入 703人
 ・転出 703人
 世帯 / 133,632世帯 (+ 108)



INFORMATION

市役所からのお知らせ

今月が納期の市税

固定資産税 第2期
 国民健康保険税 第1期
 納期限は8月1日(月)です。市税の納付には、簡単・便利な口座振替をご利用ください。

問い合わせ

市民税・固定資産税は...
 納税課tel(866)2059
 国民健康保険税は...
 国保年金課tel(866)2189

1 秋田市農業委員会の委員選挙

【告示日】7月3日(日)

【投票日時】7月10日(日)午前7時～午後6時

立候補の届け出 7月3日(日)、市職員研修棟(午前8時30分～正午)と、市役所分館4階の選挙管理委員会(正午～午後5時)で受け付けます

投票できるかた 昭和60年4月1日以前に生まれ、農業委員会委員選挙人名簿に登録されているかた

期日前投票(投票の際に、「宣誓書」の記入が必要です)とき/7月4日(月)から9日(土)まで、午前8時30分～午後8時 ところ/旧秋田市区域のかた 市役所分館4階大会議室 河辺区域のかた 河辺市民センター 雄和区域のかた 雄和市民センター

問い合わせ 選挙管理委員会事務局
 tel(866)2260

2 市民が選ぶ都市景観賞

デザイン、色彩、植栽などが優れ、周辺と調和している街並みや建築物など、街なかや身近な場所にある「これは」と思うものを推薦してください。審査結果は10月上旬ころに発表します。

対象/街並み、建築物、公園、生垣、水辺の空間など(過去の受賞施設は除く)
 応募方法/7月1日(金)から29日(金)必着まで、市の関係施設などに置いてある応募用紙に記入し、応募箱に投函するか、はがき、ファクス、Eメールで、推薦する建築物などの名称、所在地、推薦理由、ご自分の住所、氏名、電話番号を書いて、〒0110 8560 秋田市役所 都市総務課
 tel(866)2232・ファクス(866)20957
 Eメール to:urnn@city.akita.akita.jp

3 社会教育計画のワークショップ参加者募集

「第3次秋田市社会教育中期計画」策定のために実施します。「いつ、どこで、何を学んだか、学びたいか」「学びは足りているか、どう生かしたいか」など、学びについて自由に話しませんか。7月下旬～9月、3回開催予定。乳幼児・青少年・成人・高齢者の4テーマ。

応募資格 市内にお住まいのかた(国・地方公共団体の議員、公務員、審議会委員を除きます)

申し込み 7月12日(火)当日消印有効まで、参加したいテーマ(第2希望まで)住所、氏名、電話番号を書いて、〒0110 0951 秋田市山王二丁目

1 53 秋田市教育委員会生涯学習室
 tel(866)2245・ファクス(866)2252
 Eメール ro-ediff@city.akita.akita.jp

4 電話加入権の公売

公売に参加されるかたは、印鑑と買い受け代金をご持参ください。代理人の場合は委任状が必要です。最低公売価格は2万5千円(消費税別)です。

とき/7月26日(火)午後1時～
 ところ/市役所2階の正庁
 なお、都合により公売を中止することがありますので、詳しくは納税課納税担当へ。tel(866)2058

5 市民サービスセンターの土・日、祝日の開館時間が午後5時まで

7月から、アルヴェ1階の市民サービスセンターの土・日、祝日の開館時間が、午前9時～午後5時に変わります。平日は今までどおり、午前9時～



市消防団消防操法大会にご声援を... 7月17日(日)午前9時～、市中央卸売市場駐車場で。地域を守る32分団が練習の成果を競います。市消防本部警防課 tel(823)4243



老人保健でお医者さんにかかるかた 医療受給者証の更新

負担割合が変わるかただけに
新しい受給者証をお送りします



昭和7年9月30日以前に生まれたかた、または、65歳以上で一定の障害があるかたがお持ちの医療受給者証は、8月1日付けで更新となります。更新によって自己負担割合が変わるかただけに、新しい受給者証を7月26日(火)以降に郵送します。

新しい受給者証が届いたかたで、現在入院または通院しているかたは、忘れずに医療機関に新しい受給者証を提示してください。

16年中の所得が15年中の所得と比べ、大きな増減がなかったかたは、負担割合は変わりません。現在お持ちの受給者証を引き続きお使いください。

医療費の自己負担割合と1か月の自己負担限度額

区分	自己負担割合	自己負担限度額(1か月)	
		外来(個人ごと)	外来+入院(世帯ごと)
一定以上の所得のあるかた※1	2割	40,200円	72,300円+(医療費が月に361,500円を超えた場合は、その超えた分の1%)
一般		12,000円	40,200円
市民税非課税世帯のかた※2	1割	8,000円	24,600円
市民税非課税で所得が一定以下の世帯のかた※3			15,000円

- 1...老保該当者および同一世帯の70歳以上の高齢者で、市民税の課税標準額が145万円以上のかたが1人でもいる世帯のかた。ただし、70歳以上のかたが2人以上の世帯で、年収621万円未満、単身世帯で年収484万円未満の場合は1割負担
- 2...世帯員全員が市民税非課税の世帯
- 3...所得が0円の世帯(例：年金収入のみの場合は、単身世帯で年収約65万円以下、夫婦2人世帯では年収約130万円以下)

老人医療の新しい減額認定証は 7月下旬に郵送します

世帯全員が市民税非課税または所得が0円の世帯のかたには、申請により、老人医療の一部負担金と入院時の食事代の負担が軽くなる「老人医療の限度額適用・標準負担額減額認定証」を交付しています。

今お持ちの認定証は、有効期限が7月31日までです。6月20日まで申請を済ませたかたには、新しい認定証を7月下旬に郵送します。まだ申請していないかたは、障害福祉課医療福祉室へお問い合わせください。

入院時の食事代

一定以上の所得のあるかた	1日	780円	
一般			
市民税非課税世帯のかた	90日までの入院	1日	650円
	過去12か月の入院日数が90日を超える入院	1日	500円
市民税非課税で所得が一定以下の世帯のかた		1日	300円

問い合わせ

障害福祉課医療福祉室 tel(866)2513 ファクス(863)6362

赤字にならないようにがんばろう！



中間報告!

5月末現在の環境貯金は
178万6千円

5月の家庭ごみの量は、基準年度(平成14年度)と比べて65%減少し、7万5千円の貯金ができました。

5月の家庭ごみなどの量

	基準(H14)	目標	実績	基準との比較
5月	11,646ト	11,020ト	11,581ト	△ 65ト
累計	24,115ト	22,818ト	22,567ト	△1,548ト

*御所野の総合環境センターで焼却・熔融したごみの量(資源化物を除く)

エコアちゃんの 環境貯金箱作戦

6 国保の高齢受給者証 をお持ちのかたへ

市が交付している「国民健康保険高齢受給者証」「限度額適用・標準負担額減額認定証(該当者のみ)」をすでにお持ちのかた(1)に、8月1日からお使いいただく新しい受給者証および減額認定証を7月25日(月)に発送します。平成16年中の所得により、改めて判

午後7時。自動交付機の利用時間も同じです。なお、7月2日(土)は、電算機器点検作業のため、臨時休館します。問い合わせ 市民サービスセンター (0887)5320

定するので、所得内容によっては、お医者さんにかかる際の自己負担率や減額区分が、現在お持ちの受給者証、減額認定証と異なる場合がありますのでご注意ください(2)。

1...昭和7年10月1日から昭和10年7月1日までに生まれたかたで、国民健康保険に加入していて、老人保健法による医療受給者証をお持ちでないかた。
2...「限度額適用・標準負担額減額認定証」は、平成16年中の所得内容で判定するので、今まで該当しなかったかたに交付する場合や、今まで持っていたかたでも該当にならない場合があります。
問い合わせ 国保年金課 (0866)2099

7

道路維持課が 移転します

道路維持課は、8月1日(月)から、交通局庁舎1階寺内蛭根字蛭根85-9)に移転しますので、お間違えのないようご注意ください。

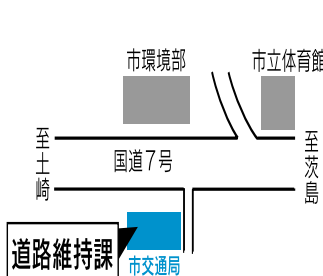

問い合わせ

道路維持課 tel(864)3643





今月のドクター
銭谷 明先生

(市立秋田総合病院 消化器内科・代謝科)

このコーナーでは、みんなが健康で元気に過ごすために必要な、ドクターからのちょっとしたアドバイスを紹介します。

胃がん治療に内視鏡

現代では2人に1人が、がんにかかり、3人に1人が、がんで亡くなっています。中でも「胃がん」の数がいちばん多く、がん全体の約5分の1を占めています。

都道府県別の胃がんの死亡率では、たいへん不名誉なことに秋田県がいちばん高くなっています。しかし、早期に胃がんを見つける技術や治療法の進歩により、胃がんの生存率は最近大きく改善してきました。

治療法 いまむかし

胃がんは進行の程度により、早期胃がんと進行胃がんに分けられます。早期胃がんの段階で治療できれば、ほとんどのかたが治ります。早期に見つかった胃がんの治療は、開腹手術ではなく、胃カメラ(内視鏡)を用いることが多くなりました。

内視鏡治療は、早期胃がんの中でもがん細胞が胃の表面に留まっている粘膜がんを対象に行われています。今までは切除する胃がんの大きさに制限がありま

したが、最近では技術が向上し、大きさに制限なく切除することができます。当院でも右のグラフのように内視鏡治療が増えてきています。

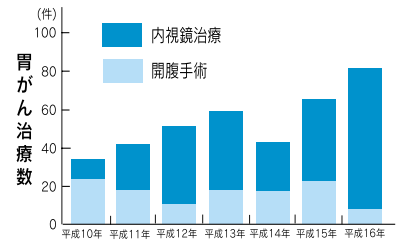

が、最近では技術が向上し、大きさに制限なく切除することができます。当院でも右のグラフのように内視鏡治療が増えてきています。

内視鏡治療は、胃がんを含めた局所の切除で済みます。治療後は胃に人工潰瘍ができますが、約1~2か月で元通りになり、ほとんど後遺症がありません。

このように内視鏡治療は開腹手術に比べ体への負担が少ないこと、機能温存できること、入院期間が短いことや医療費が安いことなどが利点としてあげられます。ただし、がん細胞が胃壁に深く潜り込んだり、血管やリンパ管に入り込んだりして、リンパ節転移の可能性が高い場合は外科的手術が必要になります。

胃がんには特有の症状がなく、半数以上の人はずっと症状が現れません。胃がんは早く見つければ必ず治りますので、症状がないからこそ、定期的に検査を受けましょう。

健康

はつらつ情報



市保健所の講座と相談

会場は市保健センター。電話などで保健予防課へ予約が必要です。

女性のための食生活講座 = 40歳以上の女性を対象です。調理実習もあります。7月20日(水)午前10時~午後1時。定員32人。申し込みは7月5日(火)から。tel(883)1175

成人歯科相談 = 歯周病、むし歯など、歯の健康について歯科衛生士が相談に応じます。7月22日(金)午前9時30分~正午。tel(883)1174

アルコール家族教室

アルコールに関する問題で悩んでいるご家族が対象です。毎月第3火曜日午後2時~4時、市保健所で。

アルコール依存症の学習、医師のアドバイスなど。参加無料。申し込みは健康管理課へ。tel(883)1180

雄和B&G海洋センター プールの夜間利用開始

雄和B & G海洋センタープール(雄和神ケ村)が7月15日(金)から夜間も利用できるようになります。

夜間開場時間 / 午後5時30分~7時30分
夜間利用料金 / 一般210円、高校生105円、中学生以下無料

問い合わせ B & G海洋センタープール tel(887)2526

水中歩行教室

初心者対象です。秋田駅東口から送迎バスあり。受講料2,600円(昼食・入場料含む)。先着20人。

とき / 7月20日(水)午前10時45分~午後零時15分
ところ / ザ・ブーン
申し込み 7月15日(金)までクアドームザ・ブーン tel(827)2301

健康・育児相談

高齢者や就園前の親子が対象です。相談無料。直接、会場の御所野ふれあいセンターへ。tel(826)0671

健康相談 = 毎週月・金曜日、午前10時~11時
育児相談 = 毎週水曜日、午前10時30分~11時30分

いきいきサロン

おおむね60歳以上のかたが対象です。7月14日(木)午前10時~正午、飯島老人いこいの家で。テーマは「高齢者の健康保持」。参加無料。直接会場へどうぞ。tel(845)3692

在宅介護者の集い

寝たきりの家族などを家庭で介護しているかたが対象です。7月26日(火)午後1時30分~3時、市保健センターで。参加無料。直接会場へ。

問い合わせ 在宅介護者の集い代表の廣田さん tel(863)0935

乳幼児、障害(児)者、母子・父子家庭などの 福祉医療費受給者証

更新と新規申し込み

問い合わせ 障害福祉課 医療福祉室
tel(866)2513 ファクス(863)6362

平成17年7月31日が有効期限の福祉医療費受給者証は、8月1日付けで更新となります。対象となる受給者証をお持ちのかたには、新しい受給者証を7月下旬に郵送します。

右表に該当するかたは、申請により受給者証が交付されます。今まで申請をしていなかったり、16年度には所得制限を超えたため該当していなくても、今年度は交付される場合があります。詳しくは障害福祉課医療福祉室にお問い合わせください。新規申請の受け付けは7月13日(水)からです。なお、申請後に所得の修正申告をしたかたはご連絡ください。

診療を受けるとき、この受給者証を健康保険証と一緒に医療機関に提出すると、保険診療の自己負担分が助成されます。

対象者	該当要件	
乳幼児	0歳児～小学校就学前までのお子さん (6歳に達する日以後の最初の3月31日まで)	
	0・1歳児	全員に入院・通院の費用を助成します 所得確認があります
	2歳以上	通院…所得制限があります 入院…全員に助成します *所得制限を超えたため、受給者証がないおさんが入院する際は、保険証と印鑑をお持ちのうえ、申請してください(所得確認あり)
下記の家庭の児童 ・母子・父子家庭 ・父母のない家庭 ・父または母が1～2級程度の身体障害者手帳を持っている家庭	18歳に達する日以後の最初の3月31日まで	社会保険本人(*)は該当しません。 所得制限あり
重度心身障害(児)者	身体障害者手帳(1～3級)または、療育手帳Aをお持ちのかた	社会保険本人(*)は所得制限あり
高齢身体障害者	65歳以上で、身体障害者手帳(4～6級)をお持ちのかた	社会保険本人(*)は該当しません。 所得制限あり

ここでいう「社会保険本人」とは、国民健康保険(市町村国民健康保険と国民健康保険組合)以外の健康保険に加入している被保険者をさします。



2歳以上児の通院の所得制限

平成17年度(平成16年中の所得)「総所得額」から、社会保険料控除一律8万円、医療費控除、雑損控除額等を控除した額を右表と比べ、基準額を超える場合は該当しません。また、父母の所得は合算せず、所得者一人ずつの所得額で判断します。2歳以上児以外の所得制限については、お問い合わせください。

扶養人数	所得基準額
0人	267万2千円
1人	305万2千円
2人	343万2千円
3人	381万2千円

*扶養親族が1人増すごとに、所得基準額に38万円が加算されます。

「総所得額」の確認は通知書で

- A. サラリーマンで市・県民税を給料から引かれているかた...市民税・県民税特別徴収税額通知書の「総所得金額」欄の額
- B. A以外のかたで、市・県民税を納税通知書で納付しているかた...市民税・県民税納税通知書の3枚目に綴られている明細書(所得・控除)の「総所得 + 」欄の額



在宅で介護しているかたに、商品券を贈呈します

在宅で要介護者を介護しているご家族をサポートするため、1か月あたり3千円分の秋田市共通商品券を贈呈します。

対象 次のかたを在宅で介護しているかた

今年1月～6月の間に要介護4または5の月があったかたで、介護保険料の所得段階が1～3段階の第1号被保険者か、市民税非課税の第2号被保険者のかた

以下は対象になりません

- ▶ ショートステイの利用日数超過の届出をしているかた
- ▶ 要介護者が、介護保険施設または医療機関へ入院・入所(在宅サービスのショートステイを除く)した日数が10日以上
- ▶ 家族介護用品支給事業が、家族介護慰労事業を利用した月



申請方法 7月14日(木)から29日(金)までに、介護保険課、河辺・雄和市民センターにある申請書で、お申し込みください。なお、第2号被保険者の場合、課税状況調査への同意書が必要です。

贈呈時期 商品券は対象者を確認した後、申請した窓口で9月末までにお渡しします。

問い合わせ

介護保険課 tel(866)2069



親子いっしょに！

子育て応援講座



1歳未満のお子さんと保護者が対象です。ベビークス、子どもとの接し方などを学ぶ4回連続講座。受講無料。先着20組。

とき

7月12日(火)・19日(火)、8月2日(火)・23日(火)
いずれも午前10時15分～午後零時15分

ところ

大町のサンパル秋田

申し込み

7月1日(金)午前9時から
女性学習センター tel(824)7764

申し込み 保健予防課

tel(883)1174

保育所で遊びませんか

保育所開放 0歳～5歳の親子が対象です。時間は午前9時45分～11時。直接各保育所へどうぞ。ただし、土崎保育所のみ午前9時15分～11時。事前に申し込みが必要です。7月5日(火)から土崎保育所へ。tel(845)1571

土崎(みなとっ子祭りに集まれ)▶
7月9日(土) 泉・河辺中央 ▶7月12日(火) 牛島・岩見三内・戸島
7月13日(水) 川尻・保戸野・港北・寺内・川添・雄和中央・新波▶
7月19日(火) 川口・手形第一▶
7月26日(火)

離乳食試食会 牛島保育所で、保育所開放に合わせ、7月13日(水)に実施します。申し込みは7月5日(火)から牛島保育所へ。

tel(832)3045

青空保育 お子さんを公園で遊ばせながら、お母さん同士、また、保育士と日ごろの悩みなどを話し合いませんか。時間は午前10時10分～10時50分。雨天中止。各公園に駐車場がありませんのでご注意ください。直接会場へどうぞ。

寺内保育所tel(863)6253 ▶

7月5日(火)、油田街区公園

川尻保育所tel(823)3254 ▶

7月5日(火)、^{したの}下夕野公園

土崎保育所tel(845)1571 ▶

7月5日(火)、琴平第一街区公園

川口保育所tel(832)4582 ▶

7月21日(木)、川口街区公園

こんにちは赤ちゃんルーム 7月14日(木)、泉保育所の0歳児室で保育体験。離乳食の試食会もあります。申し込みは7月5日(火)から泉保育所へ。tel(823)1626

読み聞かせの会 就園前の親子が対象です。7月14日(木)午前10時30分～11時、川口保育所で。直

接会場へ。tel(832)4582

子ども未来センターの催し

参加無料。直接会場へ。子ども未来センターtel(887)5340

こんにちは広場 = 子育て相談員が訪問します。自家用車でのご来場はご遠慮ください

東児童センター ▶7月12日(火)午前10時30分～ 浜田地区コミセン
7月15日(金)午前10時30分～

おはなし会 = 就学前の親子が対象です。7月12日(火)午前10時30分～11時、子ども未来センターで

パンダ広場 = 就園前のお子さん対象です。7月21日(木)午前10時～11時、一つ森公園コミュニティ体育館で

子育てサポーター養成講習会

一時的に子どもを預かる保育ボランティアの講習会と実習です。

とき / 7月27日(水)・28日(木)、8月3日(水)・4日(木)・10日(水)・11日(木)、午前10時～午後3時
ところ / ジョイナス 受講料 / 5,000円(テキスト代込み)

申し込み 7月15日(金)まで、みらい子育てネットあきた(県子育て支援課内)tel(863)8781

秋田県母親大会

子ども、教育、平和について一緒に考えませんか。講師の宝井^{たからい}琴桜さんの記念講演ほか。一般1,000円、学生500円(託児希望者は1,300円)。詳しくは秋田県母親大会実行委員会へ。tel(887)3636

とき / 7月10日(日)午前9時30分～午後3時30分
ところ / 県生涯学習センター

北・ら・らキッズ

就園前のお子さんとお母さんが対象です。7月6日(水)午前10時～正午、北部公民館で。親子で七

あきたで

おさんぽ
OSANPO! 夏号

ママたちが作る子育て情報誌。親子でキャンプ、虫の飼育など。

陶彩サエラ、藤原書店、ブックスシティピア、プラツ、アリスなどで販売中！ 1部200円。詳しくは武田紀美子さんへ。

tel(828)6086

夕飾りづくり。参加無料。直接会場へどうぞ。tel(873)4839

育児サークルへどうぞ

ほっぺの会▶ 7月5日(火)・20日(水)午前10時～正午、仁井田児童館。仁井田地区主任児童委員の田近さんtel(839)5002

若草リズム 7月6日(水)・13日(水)午前10時30分～正午、牛島児童館。同サークルの猪股さん。tel090 - 4043 - 6355

八橋リズム 7月7日(木)・14日(木)午前10時30分～正午、八橋児童館。同サークルの鈴木さんtel(867)2399

さくらっこクラブ 7月8日(金)午前10時～正午、桜児童センター。桜地区主任児童委員の三浦さん tel(835)7307

しゃぼんだま広場▶ 7月15日(金)午前10時～11時30分、四ツ小屋児童センター。四ツ小屋地区主任児童委員の伊藤さんtel(839)3891

牛島っ子 クラブ作り。7月20日(水)午前10時～11時30分、南部公民館。材料費200円。牛島地区主任児童委員の宮田さんtel(833)0447

幼稚園に遊びにおいて

けやきKID'S 7月9日(土)午前10時～11時30分。けやき平幼稚園へ申し込みを。tel(845)7985

水あそびをしよう ひかり幼稚園▶ 7月13日(水)午前9時30分～11時30分。tel(868)4228

聖園学園短大附属幼稚園▶ 7月13日(水)午前9時30分～11時。

tel(823)2695

ばおばおらんの夏まつり 7月13日(水)午前10時～11時。先着80組。電話で外旭川幼稚園へお申し込みを。tel(868)3400

育児

子どもと一緒に楽しめる本を
紹介するコーナーです。

あそぼう あそぼう おとうさん

浜田桂子 / 作 福音館書店

毎日の生活の中でできる、お父さんと子ども
の楽しい遊びを紹介します。お父さんなら
ではの豪快な遊びから、ちょっと疲れている
ときの省エネ遊びまで。

問い合わせ 中央図書館明德館 tel(832)9220



乳幼児健康診査

個人通知はしませんので、母子健康手帳別冊をよく読んで受診しましょう。まだお持ちでないかたは、保健予防課、市民課、土崎・新屋支所、市民サービスセンター、河辺・雄和市民センター、岩見三内・大正寺連絡所へどうぞ。

保健予防課 tel(883)1172

4・7・10か月児健康診査 4・7・10か月になった日から1か月以内のお子さんを対象に、母子健康手帳別冊に記載されている市内の委託医療機関(ひがし稲庭クリニックを除く)で行っています。なお、はらだ小児科医院(山王中園町2-16 tel(867)8855)が委託医療機関に加わりました。

1歳6か月児健康診査 平成16年1月生まれのお子さんが対象です。河辺・雄和地域は3か月に1回の実施になりますので、下記の対象をご覧ください。混雑を避けるため、右表の地区割りを確認して対象となる日に会場へ。都合が悪く、受診できないかたはご連絡ください。また、2歳未満のお子さんは受診できますので、まだ受けていないかたもご連絡ください。当日は、母子健康手帳と別冊、バスタオルをお持ちください。受付時間は午後零時45分～1時30分。

中央地域▶8月2日(火)、市保健センター **東部・南部** (右表参照)**地域**▶8月3日(水)、アルヴェ4階 **北部地域**▶8月4日(木)、土崎支所3階 **南部** (右表参照)・**西部地域**▶8月5日(金)、市保健センター **雄和地域**(対象...平成15年11・12月、16年1月生まれ) 8月9日(火)、雄和公民館3階 **河辺地域**(対象...平成15年11・12月、16年1月生まれ) 8月10日(水)、河辺総合福祉交流センター

3歳児健康診査 平成14年2月

生まれのお子さんが対象です。河辺・雄和地域は3か月に1回の実施になりますので、下記の対象をご覧ください。混雑を避けるため、下表の地区割りを確認して対象となる日に会場へ。都合が悪く、受診できないかたはご連絡ください。また、4歳未満のお子さんは受診できますので、まだ受けていないかたもご連絡ください。当日は、母子健康手帳別冊にある3歳児健康診査用アンケートと尿検査セット(尿を容器に採って)、母子健康手帳をお持ちください。受付時間は午後零時45分～1時30分。

地域	該当地区
中央	山王、保戸野、八橋、川尻、川元、旭南、旭北、中通、大町、南通、泉、高陽、寺内、千秋
東部	手形、手形山、旭川、新藤田、濁川、仁別、山内、蛇野、添川、柳田、下北手、太平、横森、桜、桜力丘、桜台、大平台、広面、東通
南部①	御所野、上北手、山手台
北部	土崎、將軍野、飯島、港北、外旭川、金足、上新城、下新城
南部②	檜山、牛島、卸町、大住、仁井田、四ツ小屋、御野場
西部	新屋、勝平、茨島、豊岩、下浜、浜田、向浜

アルヴェおよびその周辺には無料駐車場がなく、土崎支所は駐車場が狭いので、この2会場で健診を受けるかたは公共交通機関などをご利用ください。

歯科健診の追加医療機関

妊婦・2歳児歯科健康診査の委託医療機関に、次の医療機関が加わりました。

▶あんど矯正歯科クリニック(東通二丁目1-3)tel(837)6480

あのは歯科クリニック(仁井田字中新田75)tel(892)6300

さき歯科クリニック(広面字大袋38-1)tel(884)0333

アルヴェたかのほし歯科(中通七丁目1-3アルヴェ4階)tel(837)1280

離乳食教室へどうぞ

お子さんの月齢にあった離乳食の進め方、食品の調理法、試食など。筆記用具、母子健康手帳、おしぼりを持って、お子さんと一緒に直接会場の市保健センターへ。受け付けは開始30分前から。受講無料。保健予防課 tel(883)1175

初期離乳食(生後4～5か月)▶

7月11日(月)午前10時～11時30分。栄養士や保健師による個別指導もあります

後期離乳食(生後8～10か月) 7月25日(月)午前10時～11時30分と午後1時30分～3時の2回。栄養士、保健師、歯科衛生士による個別指導と歯のお手入れの指導もあります

市保健所の育児相談

保健師や栄養士が育児などの相談に応じます。7月22日(金)午前10時～午後3時30分、市保健センターで。事前に保健予防課へお申し込みを。tel(883)1174

助産師の出張相談

妊産婦および生後28日以内の赤ちゃんがいる家庭に助産師が訪問します。申し込みは、妊婦は電話で、産婦と赤ちゃんへの訪問は、母子健康手帳に入っている「出生連絡票」を郵送してください。



第11回 秋田長持唄 全国大会



7月17日(日) 午前9時30分から
雄和体育館(雄和市民センター向かい)

入場券 前売り500円(当日800円)

秋田長持唄の全国大会が7月17日(日)に開催されます。年々レベルが高くなっていると評判のこの大会。珠玉の歌声を間近で聞いてみませんか。

入場券販売場所

大会実行委員会事務局(河辺雄和商工会雄和支所内)、JA雄和・大正寺支店、連合婦人会ほか、ポスターの貼ってある雄和地域の各店

問い合わせ

大会実行委員会事務局(河辺雄和商工会雄和支所内)tel(886)2621



昨年の一般の部優勝の浅野晴香さん

こうして、こう折って...

左から3人目が山本さん

河辺の折り紙を楽しむ会 紙でつくる 創造の世界



「うわあ、こうなるんだ！」
そんな声が聞こえてくるのは、ふれあい交流館かわべでこの春から開かれている「折り紙を楽しむ会」。季節や暦を題材に毎月1回、会員20人が折り紙を楽しんでいます。

この日は、七夕にちなんで、織り姫、彦星、浴衣、網飾りなどを制作。ちょっとした折り方の工夫が生み出す折り紙の神秘にみなさん感嘆の声をあげていました。

折り紙の指導をしているのは山本美喜子さん。「私もまだまだ勉強中。会員のみなさんと一緒に楽しんでいます。折り紙ってほんとうに奥が深い」と話します。

会員からは「難しいけど楽しい。家で折り図を見ながらしっかり復習します」「孫に折ってあげたらとても喜んだ」といった声。

たった1枚の紙でも、無限の可能性を秘めているんですね。



総踊りの参加者
メッセージ花火

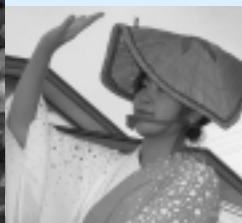

を募集します

大正寺おけさまつり

昭和60年に復活した「大正寺おけさ」をメインとした地域おこしイベント「大正寺おけさまつり」。21回目を迎える今年は、8月21日(日)、雄和の新波商店街などで開催されません。

実行委員会では、当日午後4時から行われる「総踊り」の参加者と、夜に打ち上げられる「メッセージ花火」の打ち上げ希望者を募集します。申込締切はいずれも7月29日(金)。どしどしご応募ください！

総踊り	人数	原則として1団体5人以上
	その他	衣装は自由。踊りは実行委員会の前進踊りを基本としますが、アレンジも可能です。踊りの練習用音楽テープが必要な場合は早めにお申し出ください
メッセージ花火 5号玉 直径15㍍	金額	1口10,000円 先着10口
	その他	メッセージを読みあげた後に花火を打ち上げます。 (例)「 ちゃん、お誕生日おめでとう ...パパとママより」

申し込み 大正寺おけさまつり実行委員会事務局tel(887)2315

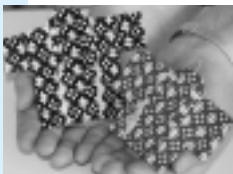

浴衣



童心にかえりますね



ダイヤモンド彫り
蓋付ゴブレット
(ヴェネチア 16世紀後半)

サントリー美術館コレクション

ガラス・ 光と煌めき

—技法による4つのアプローチ—

7月16日(土) 8月24日(水)
午前10時～午後6時
千秋美術館

観覧料 一般700円 高・大学生500円 中学生以下無料

16世紀から20世紀初めにヴェネチア、ボヘミア、日本などで作られた優品約130点を紹介。「吹く」「彫る」「描く」「刻み込む」の4つの技法を通して、ガラスの魅力をお楽しみください。

記念講演会...講師は、「とちぎ蔵の街美術館」の土屋良雄館長。7月24日(日)午後2時から、千秋美術館3階で。

特別ギャラリートーク...解説は、美短の小牟禮尊人助教授。8月7日(日)午後2時から、千秋美術館2階で。

列品解説... 7月20日(水)・31日(日)午後2時から。

千秋美術館へ行こう！

常設企画展

花を描く展

—岡田謙三を知るために—

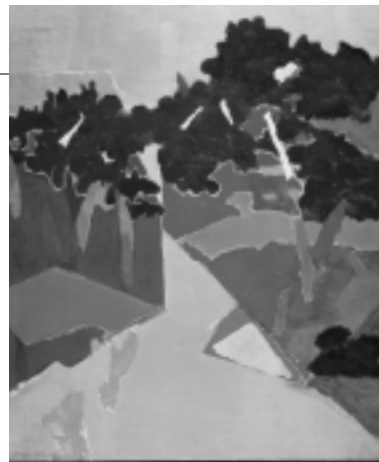

かきつばた (1977年)

9月4日(日)まで

午前10時～午後6時

千秋美術館2階の岡田謙三記念館

観覧料 一般300円 高・大学生200円
中学生以下無料

岡田独自の色面構成による高い抽象性を含んだものから、日本画を思わせる具象的な植物の作品まで21点を展示します。岡田謙三の微妙な色彩とフォルムの世界をご堪能ください。

夏休み
子ども
ワークショップ

スタンド・アート 『ガラスに描こう』

8月10日(水) 午後1時～4時
千秋美術館講堂

スタンドカラー(透明ガラスや樹脂などの素材にスタンドグラス風に装飾できる絵の具)を使って、オリジナル小物を作ってみませんか。

対象 小学3年生～6年生

定員 先着20人 **材料費** 800円

申し込み 7月4日(月)午前10時から
千秋美術館tel(836)7860



ミュージアム コンサート

7月18日(月) 午後2時開演
千秋美術館2階の岡田謙三記念館

岡田謙三の企画展を記念し、すてきなコンサートを開催します。佐藤聡子さん(ヴァイオリン)、堀貴子さん(ピアノ)の演奏をお楽しみください。入館料で入場できます。詳しくは千秋美術館へ。tel(836)7860

図説 秋田市の歴史

旧石器時代から現代まで、豊富なカラー写真とわかりやすい図表で秋田市の歴史を解説しています。250頁、定価2,000円。

お求めはこちらへ

市内各書店、市役所地下の売店、市史編さん室(市役所分館2階)でどうぞ。送付希望のかたは、代金を現金書留郵便で、〒010-8560秋田市山王一丁目1番1号 市史編さん室へお送りください。送料は受取人払いです

全ページにカラー写真や
図表を満載！

目次概要

- 序 章「秋田の自然環境」
- 第1章「秋田のあけぼの」
- 第2章「秋田城とその時代」
- 第3章「武者の世」
- 第4章「城下町久保田の成立と近在の村々」
- 第5章「近代都市から現代都市へ」

問い合わせ 市史編さん室tel(866)2249



マリンウィーク 05 海洋レクリエーション 体験スクール

7月17日(日)・18日(月) 秋田マリーナ

いずれも参加料 1人300円。小中学生は保護者同伴に限ります。
のボート試乗体験は当日会場でも受け付けます。

ヨット体験(定員各15人) 午前10時～、午後1時～

ボートスポーツフィッシング体験(定員各12人)

午前10時～、午後1時～

ボート体験試乗 午前10時～午後4時、随時(1回約20分)

申し込み

往復はがきに、住所、氏名、年齢、性別、連絡先、希望スクール名、人数(はがき1枚で は5人まで、 は4人まで)、希望日と午前・午後の別(第2希望まで)を書いて、7月12日(火)(消印有効)まで、〒011-0911秋田市飯島字堀川118 秋田マリーナ“海の日”海洋レクリエーション体験スクール係

問い合わせ 秋田マリーナtel(847)1851

海の祭典

体験航海 へどうぞ



7月30日(土)・31日(日)に秋田港周辺で行われる「海の祭典」のイベント「体験航海」の参加希望者を募集します。

海の祭典の詳細内容は次回の広報あきたでお知らせします。

秋田海上保安部巡視船「ちょうかい」

31日(日)午前10時～11時30分と午後1時～2時30分の2回
男鹿海洋高校実習船「船川丸」 31日(日)午後1時～2時

申し込み(応募多数の場合は抽選)

往復はがきに、住所、希望乗船者全員の氏名(はがき1枚で3人まで)と年齢、電話番号、乗船名(ちょうかいの場合、午前・午後の別)を書いて、7月15日(金)(必着)まで、
〒011-0945秋田市土崎港西三丁目10-25
秋田港海の祭典実行委員会tel(845)5983

詳しい放送日程は
広報課へどうぞ
tel(866)2034



5分間
テレビ番組

AAB おはよう秋田市から
月～木 午前10時30分～

ABS こんにちは秋田市から
火～金 午後3時50分～
土 午後3時55分～

AKT こんばんは秋田市から
水 午後10時54分～

15分 7/31(日)7:30～ ABSおはよう秋田市長です「夏休みは太平山リゾート公園で決まり！」

雄物川筏下り大会

7月24日(日)
午前8時30分スタート

手作りの筏で雄物川を楽しく下ってみませんか。ただいま出場チームを募集中！ 種目は、レース部門、レクリエーション部門、カヌーマラソン部門の3つ。ふるってご参加ください。

コース(約20*日) スタート 雄和の相川河川敷
ゴール 秋田大橋右岸河川敷

参加料 1人2,000円

申し込み

(財)秋田観光コンベンション協会(大町二丁目3-27秋田ニューシティ5階)にある申込書に参加料を添えて、7月8日(金)まで同協会へ。tel(824)8686



子ども野外活動サポーター 遊びの達人 養成講座

町内の子ども会などで企画する子ども体験活動をサポートできる達人をめざします。太平山自然学習センターまんたらめなどを会場に8回開催。参加費160円(保険料)。まんたらめの宿泊費は無料ですが、食事代、シーツ代は実費。先着20人。

講座日程 7月23日(土)、8月20日(土)・21日(日)、
9月10日(土)、10月22日(土)、11月19日(土)、12月17日(土)・18日(日)

講座内容 レク指導、竹とんぼ、伝承あそび、
野外炊飯、キャンプファイヤー、
自然観察、ネイチャーゲームなど

申し込み 7月4日(月)から12日(火)まで
生涯学習室tel(866)2245



エフエム秋田 秋田市マンデー555 毎週月 午後5時54分～

ABSラジオ 秋田市今週のいちネタ 毎週火 午前10時30分～

エフエム秋田 ふれあい情報 火～土 午前10時55分～

エフエム橋台 午後スタ 毎週水 午後3時00分～

】食中毒にご注意を！
アルヴェオープン1周年イベント
に行こう！



夏休みのイベント

弥生っこ村で宿泊体験

御所野にある地蔵田遺跡で弥生時代の生活を体験します。木柵復元、火おこし体験、弥生の料理教室など。夜は竪穴住居に宿泊。
とき / 7月23日(土)から1泊2日定員 / 先着15人(小学生は保護者同伴) 参加料 / 500円

申し込み 7月4日(月)午前8時30分から文化振興室tel(866)2246

親子中華・点心教室

小学生の親子が対象です。家庭で簡単にできる点心の作り方を学びます。受講料1組1,600円。
とき / 7月26日(火)午前10時15分～午後1時15分 ところ / サンバル秋田 定員 / 先着12組

申し込み 7月4日(月)午前9時から女性学習センターtel(824)7764

緑の交流集会(1泊2日)

小学4～6年生とその保護者が対象です。仁別のまんたらめに泊まって、キャンプ体験や森林の観察など。7月26日(火)から1泊2日。先着30人。参加無料。秋田駅東口から無料送迎バスがあります。

申し込み / 7月19日(火)まで、電話またはファクスかEメールで住所、氏名、性別、電話番号、学校名、学年を書いて、県森林環境対策室へ。
tel(860)1750 ファクス(860)3838 Eメール forest-p@pref.akita.lg.jp

母と子のサマーテニススクール

小学生とその母親が対象です。受講料1人2,000円。先着80人。
とき / 7月26日(火)・27日(水)・29日(金)午前10時～正午と7月30日(土)午前9時～午後4時の4日間 ところ / 八橋テニスコート

申し込み 7月12日(火)まで日本女子テニス連盟秋田県支部の東海林さんtel(868)3637

2泊3日



夏のまんたらめもりー 思いっきりキャンプ!

8月5日(金)午前9時45分集合

8月7日(日)午後2時30分解散

太平山自然学習センターまんたらめ

テントに泊まって、ナイトハイク、キャンプファイヤーなどを楽しめます。2日目は太平山登山、最終日は川遊びも。思いっきり夏休みを満喫しよう! 秋田駅東口から送迎バスあり。

対象 小学5年生～中学3年生 先着50人

参加費 5,900円(宿泊費、食事代含む)

申し込み 7月4日(月)から22日(金)まで 太平山自然学習センターtel(827)2171

夏休み子ども実験教室

小学4～6年生が対象です。実験をしながら食品の安全性を学びます。参加無料。先着20人。

とき / 7月27日(水)午前9時30分～正午 ところ / 市保健所

申し込み 7月4日(月)午前9時から衛生検査課tel(883)1181

秋田中央道路現場見学会

秋田駅東のシールドトンネルを見学します。参加無料。申し込みは、はがきかファクスで、住所、氏名、大人・子どもの参加人数、電話番号を書いて、〒010-0864秋田市手形住吉町1-9 秋田中央道路建設事務所 現場見学会申し込み係(7月一般または7月親子)へ。

tel(837)8851 ファクス(837)8853

一般見学会 7月27日(水)午前10時～11時30分。先着50人。申し込みは7月20日(水)まで

親子見学会 小学生以上の親子が対象です。7月30日(土)午前10時～11時30分。先着50人。申し込みは7月22日(金)まで

夏休み親子環境教室

小学4～6年生と保護者が対象です。巡視船に乗って秋田港の水質調査をしたり、旭川の水生生物調査をして環境について考えます。

とき / 7月28日(木)午前9時～午後4時30分 ところ / 秋田港、太平山リゾート公園ほか 定員 / 先着30人

申し込み 7月20日(水)まで環境企画課tel(863)6632

明徳館の文化講演会

自らの体験を綴った「ロビンソン・クルーソーを探して」の著者で、秋田市在住の探検家・作家の高橋大輔さんが探検のエピソードなどをお話します。会場は中央図書館明徳館。入場無料。

1回目 = 高校生以上が対象。7月30日(土)午前10時30分～正午。先着80人 2回目 = 小学5年生～中学生が対象。8月3日(水)午前10時30分～11時30分。先着60人

申し込み 7月5日(火)午前9時から明徳館tel(832)9220

中学生の美術教室

中学生が対象です。デッサン、コンピューター、木材工芸、クラフトの4コース。資料代500円。定員15人(デッサンのみ45人)。7月1日(金)から8日(金)まで、各中学校を通して申し込みください。

とき / 7月30日(土)午前9時～午後3時、31日(日)午前9時～午後1時30分 ところ / 美術工芸短大附属高等学院

問い合わせ 秋田公立美術工芸短大附属高等学院tel(828)4127

子ども将棋大会

小学生以下が対象です。棋力に応じた対局を楽しみます。先着20人。

とき / 8月2日(火)午前9時30分～午後3時 ところ / 御所野ふれあいセンター 参加費 / 500円

申し込み 7月4日(月)から御所野ふれあいセンターtel(826)0671

市有地を公売します (一般競争入札)

飯島松根西町39番88 他1筆 1,618.06㎡
 寺内蛭根一丁目85番3 他2筆 6,161.57㎡
 卸町二丁目184番1 816.46㎡
 広面字樋ノ沖94番1 他3筆 859.56㎡
 河辺三内字野崎35番23 433.49㎡
 河辺三内字野崎35番24 433.48㎡
 河辺三内字野崎35番25 452.48㎡
 河辺三内字野崎35番26 452.48㎡

入札日時

7月27日(水)午前10時
 (受け付けは午前9時~)

入札場所

市職員研修棟第1研修室

入札保証金

入札額の100分の5以上

現地案内

7月19日(火)...集合時間はホームページで確認するか、管財課へお問い合わせください。

問い合わせ

管財課tel(866)2053
<http://www.city.akita.akita.jp/city/fn/pr/koubai.htm>

ネルディスカッションなど。7月10日(日)午後1時~5時30分、文化会館小ホールで。資料代500円。

問い合わせ (社)秋田被害者支援センターtel(887)7605

飯島南女性講座(公開講座)

朗読オペレッタ「弥三郎」を公演。参加無料。直接会場へどうぞ。

とき / 7月11日(月)午前10時~正午
 ところ / 飯島南児童センター

問い合わせ 土崎公民館
 tel(846)1133

母子家庭の母、寡婦の技術習得

会場は県社会福祉会館。申し込みは、いずれも7月11日(月)まで、県ひとり親家庭就業・自立支援センターへ。tel(896)1531

調理員養成講習 7月19日(火)・21日(木)・23日(土)、午前9時~午後5時。テキスト代750円。定員20人

パソコン講習 7月21日(木)・23日(土)・25日(月)・27日(水)・29日(金)、午前9時~午後4時。テキスト代500円。定員10人

16ミリ映写機操作技術講習会

講習と実技検定を行い、市視聴覚ライブラリーの機材や教材を借りるために必要な認定証を交付します。受講無料。先着20人

とき / 7月30日(土)午後1時~4時30分
 ところ / 茨島地区コミセン

申し込み 7月5日(火)から秋田市視聴覚ライブラリーtel(866)2911

催し物

自然と親しむ会in小又峡滝巡り

北部公民館管内にお住まいのかが対象です。7月22日(金)午前7時30分、飯島のOkidoki前出発。小又峡を散策。参加費2,500円。先着40人。

申し込み 7月4日(月)午前9時から北部公民館tel(873)4839

秋田城跡の自然探訪会

植物を観察しながら秋田城跡を散策。7月9日(土)午後1時20分、寺内焼山の秋田城跡出土品収蔵庫前に集合。先着20人。参加無料。当日午後3時からは発掘調査現地説明会も開催します。申し込みは、7月4日(月)午前8時30分から秋田城跡調査事務所へ。tel(845)1837

佐竹城下を歩く会

歴史作家の土居輝雄さんと緑陰内堀跡巡り。7月16日(土)午前10時、中央図書館明德館前に集合。詳しくは土居さんへ。tel(832)8708

秋田矯正展

刑務所で作られた作品の展示即売など。7月3日(日)午前9時~午後3時、川尻の秋田刑務所で。問い合わせ 秋田刑務所
 tel(862)6584



案内

暴力団壊滅会議秋田県民大会

暴力団追放運動を推し進めるための県民大会。7月14日(木)午後1時30分~3時30分、文化会館で。功労表彰や日弁連の民事介入暴力対策委員による講演など。参加無料。

問い合わせ (財)暴力団壊滅秋田県民会議tel(824)8989

ピアノコンクール参加者募集

9月4日に文化会館で行う秋田市ピアノコンクールの参加者を募集します。25歳までのかたが対象です。参加料4,000円。

申し込み 7月29日(金)まで秋田市文化団体連盟tel(866)4026



川尻朝市へどうぞ

7月9日(土)

午前9時~11時

川尻総社神社境内

地元の農家が丹精込めて作った新鮮な野菜、巻き寿司、漬物、豆腐、豚肉、花などを販売します。売り切れしだい終了。

農林総務課 tel(866)2115

交通安全の川柳を募集

今年7月29日現在で65歳以上のかたが対象です。高齢者の交通安全に関する秋田弁川柳を募集します。応募締切は7月29日(金)。はがきに作品(1人3句まで)、住所、氏名(ふりがな)、年齢、電話番号を書いて〒010-8570秋田市山王四丁目1-2 秋田県県民文化政策課へ。tel(860)1542

無料相談へどうぞ

ふれあい福祉相談 家庭の心配事などの相談に、ふれあい福祉相談センターの職員が電話や面接で応じます。時間は午前10時~午後3時です。問い合わせは市社会福祉協議会へ。tel(862)7445

7月13日(水)=河辺総合福祉交流センター・相談電話(881)1205
 7月27日(水)=雄和ふれあいプラザ・相談電話(886)5071

女性・法律相談会 女性が抱えるさまざまな問題に弁護士らが応じます。7月14日(木)午前10時~午後3時30分、秋田県女性相談所(手形住吉町4-26)で。心理と法律に関する相談は定員各4人(要予約)。秋田県女性相談所tel(835)9052

調定相談会 家庭内の問題、土地・建物・金銭のもめごとなどの相談に応じます。7月15日(金)午前10時~午後3時、秋田簡易裁判所(山王七丁目1-1)で。秋田調停協会tel(824)3121

情報チャンネルa

不快指数 笑って流す ナツツバキ ヒサト



講座

めいとくかん こ ひろば 明徳館の子ども広場

幼児から小学校低学年が対象です。大型絵本や人形劇など。無料。
とき / 7月10日(日)午前11時～11時40分
ところ / 中央図書館明徳館
定員 / 先着100人

申し込み 7月3日(日)午前9時から明徳館tel(832)9220

こ りょうり きょうしつ 子ども料理教室

河辺地域の小中学生が対象です。簡単なお菓子づくり。先着30人。
とき / 7月16日(土)午前9時30分～正午
ところ / 河辺総合福祉交流センター
材料費 / 300円程度

申し込み 7月11日(月)まで河辺公民館tel(882)5311

とうぶ こうみんかん しみんきょうしつ 東部公民館の市民教室

会場は東部公民館。参加無料。は申し込みが必要。tel(834)2206

盆踊り講習会 秋田音頭、おばこ節など。7月6日(水)午後1時30分～。うちわ、手ぬぐい、タオル、内履きを持って直接会場へ
ゆかた着付け教室 7月19日(火)午後1時～3時。先着20人。申し込みは、7月4日(月)午前8時30分から

なつまつ ゆかた よそお 夏祭りは浴衣の装いで

30歳代までのかたが対象です。浴衣の着付けと浴衣に似合う髪型のアレンジを学びます。受講無料。
とき / 7月20日(水)と27日(水)の2回、午後7時～8時30分
ところ / サンバル秋田 定員 / 先着15人

申し込み 7月4日(月)午前9時から市勤労青少年ホームtel(824)5378

たの つく じゆんぎん 楽しんで作る純銀タイピン

人間国宝・関谷四郎の作品を参考

に制作。受講料700円。先着15人。
とき / 7月12日(火)午前10時～午後3時
ところ / アトリエももさだ
申し込み 7月4日(月)午前9時から赤れんが郷土館tel(864)6851

ペンダントづくり

20歳以上のかたが対象です。純銀とガラスを使ってオリジナルペンダントづくり。受講料3,500円。

とき / 7月11日(月)・12日(火)午後6時30分～8時30分
ところ / サンライフ秋田 定員 / 先着24人

申し込み 7月4日(月)午前10時からサンライフ秋田tel(863)1391

りょうり きょうしつ テルサの料理教室

いずれも午前10時～午後零時30分、秋田テルサで。先着各24人。参加料各1,700円(7月30日のみ2,000円)。申し込みは7月4日(月)からテルサへ。tel(826)1800

イカ料理 7月13日(水) 絵巻ずし

7月15日(金) 豚肉の温しゃぶ

7月20日(水) 簡単・早わざメニュー

7月23日(土) 夏野菜料理

7月27日(水) 真夏のデザート

7月29日(金) お盆料理

7月30日(土)

じょせいがくしゅう こうざ 女性学習センターの講座

会場はサンバル秋田。申し込みは女性学習センターへ。tel(824)7764

歴史に見る女性シリーズ 7月12日(火)から9月13日(火)までに5回、午前10時15分～午後零時15分。

細川ガラシア・北条政子などの生き方を学びます。先着20人。無料。申し込みは7月1日(金)午前9時から

コーチング講座 7月13日(水)・20日(水)・27日(水)、8月10日(水)、午後6時30分～8時30分。目標達成のためのコミュニケーションづくりなど。先着20人。無料。申し込みは7月1日(金)午前9時から

体いきいきクッキング

7月27日(水)、8月24日(水)、9月

28日(水)、午後6時30分～8時30分。旬の食材で健康料理。材料費1回800円。先着20人。申し込みは7月4日(月)午前9時から 再就職準備IT講習 パソコン初心者のかたが対象です。7月28日(木)・29日(金)の2日間、午前10時15分～午後4時15分。パソコンの基礎技能。テキスト代530円。定員10人(応募多数の場合は抽選)。往復はがきに講座名、住所、氏名、連絡先を書いて、7月8日(金)まで、〒010-0921大町二丁目3-27 秋田ニューシティビル5F 女性学習センター

かいしゃ けいえいたいけん 会社づくり・経営体験

市内の大学、短大、専門学校に通う学生と30歳未満の社会人が対象です。会社経営のノウハウ習得、仮想会社を成功に導くシミュレーションなど。7月30日(土)から9月までに5回、午後1時～5時、市職員研修棟で。参加無料。申し込みは7月21日(木)まで工業労政課。tel(866)2114

はな みどり 花と緑のガーデニングスクール

ガーデニングを始めてみたいかたや興味のある初心者が対象です。参加料300円。先着各30人。

とき / 7月26日(火)・27日(水)午前9時30分～と午後1時30分～
ところ / 一つ森コミュニティ体育館裏

申し込み 7月11日(月)から15日(金)まで公園課tel(866)2154

びたん しみんこうえんかい 美短の市民講演会

「手仕事の思想について」と題し、作家の塩野米松さんが講演します。先着150人。入場無料。

とき / 7月13日(水)午後6時～7時30分
ところ / 美術工芸短期大学

申し込み 7月12日(火)まで美術工芸短期大学事務局tel(888)8100

はんざいひん がいしゃ しえん 犯罪被害者支援シンポジウム

犯罪被害者・遺族による講演やパ

毎月1回、市内で見られる旬の草木の
開花情報をお届けするこのコーナ
ー。四季折々の花を探しに出かけ、秋
田の美しい季節を感じてみませんか。

問い合わせ

公園課tel(866)2445

秋田市植物園tel(827)2118



7月が見ごろの花

ナツツバキ

開花予定日 7月10日ごろ

天候によって、開花日が若干ずれること
があります。

花の由来

夏にツバキに似た白い清楚な花が咲く
ことからこの名前が付けました。葉が
インド原産のサラノキと似ているため、
シャラノキと呼ばれることもあります。

見どころ

樹皮は片状に落ちた後も
美しく、花はツバキと違
って花弁のへりが細かく
波打つのが特徴です。

秋田市植物園(仁別)

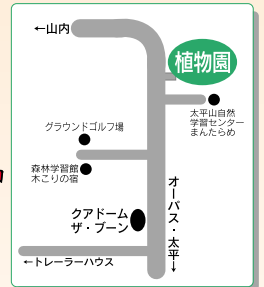

ここで
見られるよ!



* バスをご利用のかたは、「ザ・ブ
リン」前で下車、徒歩10分です
* 園内ののぼりに従ってお進みく
ださい