

広

市民の生活情報誌

報

あきた



2007秋田わか杉国体まで
あと713日

2005 平成17年

編集発行 秋田市広報課

10月16日号 NO.1611 毎月1日・16日発行



金足東小学校の農業体験学習で

おいしさに“真心”添えて

安全なお肉は食肉衛生検査所から
市民意識調査にご協力を

市政 8

指定管理者を募集します

トピックス～美短10周年記念式典

市役所からお知らせ

井戸端市民通信

健康 14

健康づくり月間標語 健康フォーラム
インフルエンザを予防しよう

クーポン券で日帰り遠足！ 育児コーナー

催し 18

河辺・雄和ほっとライン
情報チャンネルa

竿燈フォトコンテスト

“真心”を添えて おいしさに



たわわな枝豆の収穫に笑顔。秋田市生活研究グループ連絡協議会のみなさん

お米、野菜、果物、お肉…。農家のみなさんのたゆまぬ努力の結晶が、今日も私たちの家庭へと届けられます。その新鮮な食材がおいしく感じられるのは、作る人たちの真心が添えられているからです。収穫の秋、食欲の秋…です。

交流の輪を広げて 農業を元気に

秋田市生活研究グループ
連絡協議会のみなさん

「わぁ、おいしそうー」。目の肥えた農家からもそんな言葉が出るほど、ぱんぱんに実のつまった枝豆。この日の収穫に集まったのは、秋田市生活研究グループ連絡協議会の九人のみなさん。

この協議会は、市内各地の農



「おいしそうでしょ」。中央が小野さん



会話もはずむ枝豆もぎ

家のみなさんや主婦のかたが会員となり、共同栽培や研修会などで交流をはかっています。

協議会の代表を務める小野淳子さんは、「今年は秋に収穫する枝豆を栽培しました。出来が良くてなによりです」とニッコリ。そして、作業をする会員同士の会話を聞きながら、「こうして農家同士が情報を交換する機会があまりなかったんです。野菜づくりや料理のこと、ここで聞いた話を持ち帰って、それぞれの地域で活かしてほしい」と話します。

昨年は、県の事業の一環で、消費者と一緒に野菜づくりも試みました。買う立場から、作る立場へ。消費者にはぜひ見てもらいたい“農業の現場”でした。結果、「どんなに形が悪くても、虫食いがあっても自分で作った野菜はおいしい」ことを知ってもらったのが、協議会にとって大きな収穫だったようです。

ネットワークを広げ、いろいろな人とのつながりが生まれる。農家だけでなく、消費者や行政とも。そんな小野さんたちの活動に、担い手不足の農業を元気にするヒントがあるかもしれません。



郷味 喰い亭...営業は昼食時のみ。月曜日定休。ただし、冬期間の営業は異なります。10月29日(土)・30日(日)のポートピア河辺のイベント(19ページ参照)にも出店予定。詳しくはフレッシュランドまごころ 090-2886-1609



「愛情込めて作りま〜す」。左から2人目が佐々木さん

直売に並ぶ旬の野菜を おいしく調理!

フレッシュランドまごころの
加工グループのみなさん
(JR和田駅隣り)

「郷味喰い亭」。JR和田駅隣りにある直売所「フレッシュランドまごころ」内に七月にオープンしたレストランの名前です。

「直売に並んだ野菜をすぐ調理」をキャッチフレーズに、惣菜を作っている加工部門のみなさんが中心になってスタート。客席五人のこじんまりとしたお店ですが、昼どきともなると、常連さんでにぎわいます。

「地域の伝統食、いわゆるスローフードを伝えたい」と代表の佐々木直子さん。その言葉どおり、河辺で育った味自慢のお米や野菜を材料にした料理は、おくらとサトイモの辛し味噌あえ、カボチャをトッピングしたカレーなど、日替わりでさまざま。さらに、自分たちで育てた食材の味を引き出そうと、農家のお母さんが自ら調理するので、その味はまた格別です。

佐々木さんは、「いずれは、惣菜やレストランのメニューを充実させたいですね。そのためには、私も含めて河辺の農家が底力をつけて、直売所を充実させないと」と話します。

「また喰いて〜」、そんな常連さんがもつと増えるように、「料理の腕と“まごころ”に磨きをかけてお待ちしてます!」

お米に「ありがとう」 の心を込めて

堀井秀美さん(雄和田草川)

「頭の中が真っ白になったことが何度あったか」。

平成十一年から本格的に無農薬の稲作栽培に取り組み始めた堀井秀美さんは、その試行錯誤ぶりを振り返ります。

「当時、ある講習会で、無農薬野菜の栽培を研究するかたと知り合ったんです。その研究所のみなさんのサポートもあり、無農薬(減農薬)の稲作栽培を始めたいんですが、今思えば、『やる!』と覚悟するまでかなり悩みまし



「どんなものにも意思は通じるんです」と堀井さん

た」と堀井さん。無農薬で稲作に取り組む農家が少なく、栽培のマニュアルもないので、失敗することたびたび。除草や肥料の管理には今でも細心の注意を払っています。

約十畝の田んぼで栽培する品種は、あきたこまち、ひとめぼれ、たかやまもち(もち米)。「田んぼの条件がさまざまで、毎年、無農薬栽培の割合も変わる」。そう、今年も約半分が無農薬。米の粒は小さいものの、買求めるてくれるお客さんからは、「日持ちが良くて、おいしくて、体が喜ぶお米」と評判も上々。全国の家やホテル、レストランなどから毎年注文が寄せられるそうです。

堀井さんが無農薬栽培に取り組む理由は、「良い土や種を次世代に残してあげたい」と明快。「農作物は作る人の“意思”を感じます。『ありがとう』の心を込めると不思議とそれに答えてくれる。愛情を持って接するだけで育ち方は違うんですよ」と教えてくれました。

堀井さんの感謝とやさしさという栄養をたくさんもらって、おいしく育ったお米は、今年もまもなく全国へ届けられます。

食の安全 トピックス

安心な食肉をお届けします

今年一月の市町合併により秋田市の施設となった食肉衛生検査所では、専門的な知識と技術を身につけた獣医師たちが、食肉になる牛・馬・豚などを一頭ずつ検査して、みなさんの食卓に安全なお肉をお届けしています。

**食肉衛生検査所は
県内に2か所**

スーパーや肉屋さんには並ぶお肉や、レストランで出されるおいしいお肉は、全国各地の食肉衛生検査所(輸入肉は検査所で検査されたものだとご存じですか?) 河辺神内にある秋田市食肉衛生検査所では、市の獣医師が、隣接する秋田県食肉流通公社で「解体」される家畜が病気になるかかかっていないか、厳しくチェックしています。

このような衛生検査所は日本全国に百十七か所あり、秋田県では、秋田市と鹿角市の二か所に設置されています。

**年間16万頭を
検査しています**

検査は、段階を踏んで行われます。体温を測るなどの健康チェックをした後、処理された家畜の肉を一頭ごとに肉眼と触診で検査します。必要があれば血液検査や細菌学検査などの精密検査を行います。

それぞれの検査で不合格になった肉は廃棄処分され、市場に出回ること是一切ありません。このように秋田市で検査される牛や馬、豚などは、平成十六年度で十六万頭を超えました。

また、平成十三年十月十八日から、牛肉に対するBSE検査と特定部位の除去が義務付けられました。現在、秋田市でのBSE検査は、より厳しく検査するため、必ず複数の職員で行っています。

市場に出回る肉はすべて、食肉衛生検査所(または検疫所)での慎重な検査に合格したものです。みなさんの食卓には安全なお肉だけが届けられているので、安心してお召し上がりください。



卸・小売店へ出荷直前の豚肉(河辺の秋田県食肉流通公社で)



秋田市食肉衛生検査所の職員が念入りにチェック

どこの肉が好き？

牛や豚の肉は、場所によって、それぞれ名前が付いています。

ロース、サーロイン、ヒレ、バラ、モモ。みなさんはどの部分のお肉が好きですか？

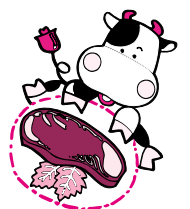
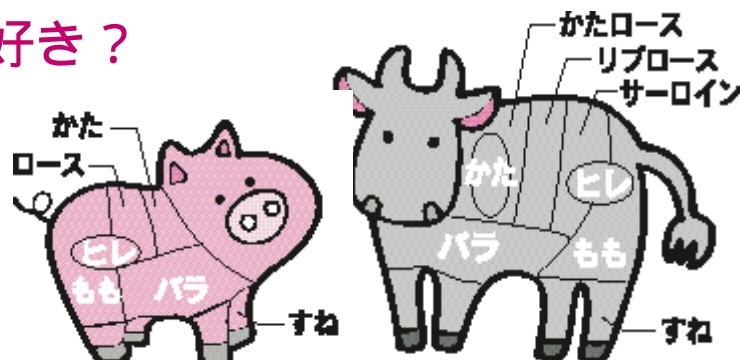

秋田市食肉衛生検査所
TEL(882)2395



食品の安全を守っています！

市保健所では、食中毒などの食品事故を防ぐため、食品衛生監視指導計画を定め、食品を安全に安心して食べられるよう、厳しいチェックの目を光らせています。

昨年度は、食品関係施設への立ち入り・指導4,869件、残留農薬・食品添加物などの検査506件を実施したほか、食品衛生に関する講習会(延べ受講者数5,289人)も77回開きました。



問い合わせ

市保健所衛生検査課 tel(883)1181
<http://www.city.akita.akita.jp/city/hl/ex/>



せりにも余裕の広さです

9月20日、外旭川の秋田中央卸売市場の水産棟に「低温卸売場」がお目見えしました。10度ほどの低温に保たれた巨大な冷蔵庫のような部屋で、冷凍・冷蔵食品の取り引きに使います。これにより、特に夏場でも効果的に食品の鮮度を保つことができるようになりました。

90㎡ほどの売場にはカニやエビ、アナゴ、ウニなどが並べられ、連日、買い付け業者の人たちが、新鮮な商品を吟味しています。

この低温卸売場は、建物本体を丸水秋田中央水産が、電源設備などを市が設置したもので、11月下旬までさらに2か所の設置が計画されています。



新鮮だね～

中央卸売市場に低温卸売場
大きな冷蔵庫で
鮮度アップ！

食肉衛生検査の流れ



家畜搬入



とさつ



解体



合格検印

すべての検査を通過した肉に、合格印を押します

お店へ出荷

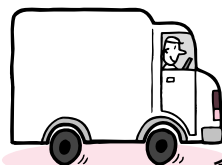

食卓へ！



秋田市食肉衛生検査所

生体検査

体温を測るなどの健康チェックをします

解体前検査

肉眼・触診で検査を行います。必要に応じて、血液検査もします

解体後検査

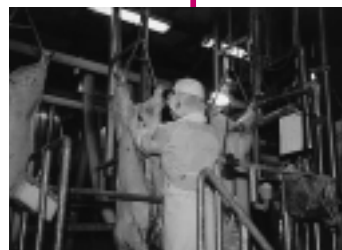

- ・内臓検査
- ・頭部検査
- ・枝肉検査

肉眼で肉部分や内臓、頭部に異常を見つけた場合は、精密検査を行います

BSE検査

牛はすべて、BSE検査を実施します

精密検査

- ・細菌学検査
- ・理化学検査
- ・病理学検査



細菌学検査。感染症などを調べます

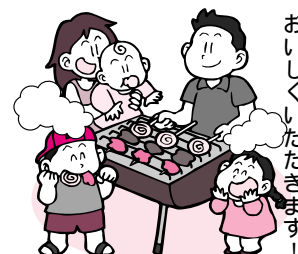

おいしくいただきます！

1万人の市民に「しあわせづくり市民意識調査」

10月19日に郵送

新総合計画策定のため ご協力をお願いします。

秋田市の未来。その道しるべとなる総合計画。

市民のみなさんの未来に向けた思いを

秋田市の新しい総合計画づくりに活かすため、

「秋田市しあわせづくり市民意識調査」を実施します。

市内に住む十五歳以上のかたの中から一万人を無作為

に選び、十月十九日に調査票をお送りします。

ぜひご協力をお願いします。

社会の変化に 合わせた計画づくり

秋田市が将来めざすべきまちの姿を描き、めざす方向に市政を運営し、さまざまな事業を行っていくための

指針、それが総合計画です。

昭和三十六年の最初の計画以来、

社会の変化に合わせておおむね五年ごとに作り直してきており、最新の

計画は、平成十五年度にスタートした「第十次秋田市総合計画」です。

その後、市町合併、少子高齢化の

市民のみなさんの 声が計画の下地に

進行など、社会状況はダイナミックに変化し、こうした変化に合わせた将来の市政の方向を定めるため、新しい総合計画を作ることにしました。

総合計画づくりは、市民のみなさん



市民意識調査の問い合わせは
企画調整課tel(866)2032



総合計画完成までの流れ

意識調査実施 平成17年10月

調査結果公表 平成18年3月

新総合計画原案

……市民への原案提示と意見募集(平成18年7月ごろ)

学識経験者の委員会

市議会での議決

新総合計画決定 平成19年3月



こんな計画になったら こんな秋田市になったら



市民サービスセンター(西部)のワークショップに参加している島由美さん(茨島)

市民に意見を聞くのは大事なことだと思います。子育て世代の考えを市に伝える場が少ないと思うので、新しい計画にぜひ反映してほしいです。



ミズノ地区コミュニティセンターの大島生次(千秋)会長

暮らしやすさを重点に、柔軟性と工夫のある計画ができるといいですね。市民と市、お互いの頑張りがこれからの秋田市に必要なことだと思います。



「おでかけプラン」(16頁参照)に参加した佐藤佳奈子さん(仁井田)

新しい計画では、今日参加した「おでかけプラン」みたいな企画をどんどん展開していつてほしいですね。いい計画になるよう期待しています。



「おでかけプラン」にサポーターとして参加した木藤貴志さん(中通)

「協働」、初めて耳にします。行政と民間が協力して行う事業が増えるのはいいことです。市のかたも今日のようなイベントにぜひ参加してほしいです。

んの声、思いを聞くことから始まります。今回ご協力をお願いする「秋田市しあわせづくり市民意識調査」(アンケート)は、新しい総合計画をつくるための大切な下地となります。秋田市の未来に対する市民のみさんの声、思いをお聞かせください。

時代に沿った 二つのキーワードを設定

新しい計画のキーワードとして、市では、市民協働と 都市内地域分権の二つを考えています。

市民協働

市民協働とは、市民と市とのパー

トナリシップを大切にしながら、住みよいまちづくりに向けて、「ともに考え、ともにづくり、ともに実行する」ことです。

例えば、各地区にあるコミュニティセンターの運営は、各地域の運営委員会などのみなさんが協力して行っています。また、(仮称)西部地域市民サービスセンターのあり方について地域のかたが話し合っているワークショップ、公園や道路の清掃なども市民協働の形の一つです。

市民協働は、みなさんのまちづくりに対する意欲が高まることにより、実現されていくものです。そのため市では、市政情報の提供はもてるん、みなさんが市政に積極的に参加できる場面をどんどん増やしていきたいと考えています。

都市内地域分権

都市内地域分権とは、「身近な行政サービスを身近な場所で提供できる」、「地域の課題を地域で解決できる」、そのための仕組みをつくるというものです。市町合併で約二倍の広さとなった秋田市。東・西・南・北・中央・河辺・雄和、それぞれの地域に(仮称)市民サービスセンターを配置し、行政サービスを身近な場所で行えるようにする予定です。

また、全市的な課題は市役所本庁で、地域の課題はセンターで、という役割分担のもと、センターに課題を解決するための権限や予算を持たせていくことも考えています。

11月10日(木)まで

公の施設に民間の力 指定管理者を 募集します

秋田市では、下記の公の施設の管理を平成18年4月から代行してくれる指定管理者(団体)を募集しています。

下記の応募条件をご覧になり、管理を希望する団体は、11月10日(木)まで、各施設の担当課へご連絡ください。個人では応募できません。

詳しくは、各担当課へお問い合わせください。

公募後、「秋田市公の施設に係る指定管理者の指定の手続等に関する条例」に定める選定基準に基づき、候補者を選定します。その後、12月市議会定例会での議決を経て指定管理者を指定し、協定の締結と業務引き継ぎを行い、来年4月から管理を代行してもらいます。

左記の施設は指定管理者制度に移行しますが、施設の性質上、公募を行わず、従来の委託先を選定します。

- 雄和地区北部コミュニティ施設
- 雄和中の沢多目的研修集会施設
- 雄和農林漁家婦人活動促進施設
- 雄和観光農産物加工所
- 雄和コテージ
- 河辺ユフォール公園施設
- 太平洋リゾート公園・太平洋スキー場
- 秋田港振興センター(セリオンプラザ)
- 雄和山村交流センター
- 雄和観光交流館
- 雄和里の家
- 雄和ふるさと温泉ユア시스
- 雄和サイクリングターミナル
- 夜間休日応急診療所



雄和高尾山 レクリエーション施設

高尾山の頂上付近にあります。豊かな自然にふれあえる場を提供する施設です。

応募条件 雄和地域に事務所があり、高尾山の地理的条件などを熟知し、地域性や施設の特徴を理解している法人、その他の団体

担当課 商業観光課tel(866)2112



雄和観光花き栽培園 (ダリア園)

さまざまなダリアを栽培し、夏から秋にかけては鑑賞も楽しめる観光施設です。

応募条件 市内に事務所があり、ダリアの栽培技術が国内外を問わず優秀であると認められた者で、現在のダリアの栽培種類、数量を維持できる法人、その他の団体

担当課 商業観光課tel(866)2112



八橋老人デイサービスセンター
旭南老人デイサービスセンター
川口老人デイサービスセンター
外旭川老人デイサービスセンター
河辺老人デイサービスセンター

在宅のひとり暮らし高齢者などに、通所による各種サービスを提供し、要介護状態の進行などを防ぐ施設です。

5施設の各指定管理者(5者)を募集します。

応募条件 介護保険法に定める指定居宅サービス事業者としての実績があり、市内に主たる事務所を有する法人

担当課 高齢福祉課tel(866)2095

知的障害者デイサービスセンター (ふきのとう) 住所: 柳田字竹生

地域で就労が困難な在宅の知的障害者が、自立や生きがいを高めるため、通所して機能訓練などを行う施設です。

応募条件 市内に主たる事務所を有し、知的障害者福祉法に定める指定居宅支援事業者の指定を受けられる法人

担当課 障害福祉課tel(866)2093

雄和ふれあいプラザ 住所: 雄和妙法字上大部

高齢者とその家族への相談・指導などを行い、高齢者の保健福祉の増進をはかる施設です。

応募条件 地域福祉活動の実績があり、市内に主たる事務所を有する法人

担当課 高齢福祉課tel(866)2095

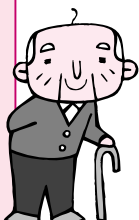



10周年記念式典

今年、開学10周年を迎えた秋田公立美術工芸短期大学で、9月23日、記念式典と祝賀会が行われました。卒業生も多数参加して区切りの年を祝い、同時に大学祭、ももさだ祭も開催され、学内はお祝いの空気に包まれました。

9月・10月の美短は、10周年を祝うイベントが盛りだくさんで、美しいものに接する体験講座などが市民に好評でした。

これまでの10年間で送り出した卒業生は、約1,500人。これからも県内外で活躍する創造性豊かな人材を育てていきます。



10周年記念企画「あきたGLASS FESTA」のワークショップで。ガラス工芸の制作現場を間近で見学



中表町バス停
前の「中務」



水をくみに来た人も、思わず目を奪われます。長寿の泉で

新屋の街に新名所！
美短版三十六歌仙”

新屋の街並みの魅力アップをはかろうと、地域と美術工芸短大が協力して「佐竹本三十六歌仙」の美短版を制作。学生17人が描き上げた36枚の看板が、表町、元町付近の名所や店先など36か所に設置されました。

原画を見ながら、自分の味付けを加えて書き上げたちょっと現代風の三十六歌仙は、とってもユニークです。若き芸術家の卵たちが作った新しい新屋の名物。街歩きをしながら、ぜひ探してみてください。

トピックス
Topics

美短10周年

おめでとう！



指定管理者制度とは？

「指定管理者制度」は、公の施設の管理を、市や県が指定する団体に代行してもらう制度です。

これまで公の施設の管理の委託先は、公共的団体や市の出資法人などに限られていましたが、地方自治法が改正され、民間の事業者やNPO法人、法人格を持たない団体なども管理の代行ができるようになりました。

今回、秋田市で指定管理者制度の対象とする公の施設は28施設。すでに旭北地区コミセン、保戸野地区コミセン、雄和左手子交流センター、河辺高齢者健康づくりセンター、河辺岩見温泉、秋田テルサでは、この制度を導入しています。公の施設の管理に民間の能力を活用することにより、よりいっそうのサービス向上が期待できます。

中高年齢労働者福祉センター(サンライフ秋田)



中高年齢労働者の健康増進が目的の施設。プール、体育館などがあります。

勤労者体育センター(西部体育館)

勤労者の健康増進をはかるための施設です。

2施設を一括して管理する指定管理者(1者)を募集。

応募条件

市内に事務所があり、プール・体育館などの管理実績、およびそれらを利用した各種講座・教室などの事業運営を行った実績がある法人、その他団体

担当課 工業労政課tel(866)2114

職業訓練センター 住所：寺内字三千刈

働いているかたに、職業訓練を行う施設です。

応募条件

市内に事務所を有し、職業能力開発促進法第31条に規定する職業訓練法人である法人

担当課 工業労政課tel(866)2114

河辺畜産経営環境整備施設(たい肥センター)

住所：河辺神内字鎌倉

家畜のふん尿から完熟たい肥を生産し、畜産公害の発生を防止で、良好な生活環境の保持と農業振興に寄与する施設です。

応募条件

たい肥の販売まで一体で運営できる法人その他の団体で、業務開始後2週間以内に肥料取締法第23条に基づき、肥料販売業務の開始届を行うこと

担当課 農林総務課tel(866)2115

INFOR- MATION

市役所からののお知らせ



青少年の悩みや
心配事は...



わかかさ相談電話

tel(862)3225

(わかかさ相談電話専用)

月～金曜日(祝日を除く)
午前9時～午後4時

市少年指導センター(サンパル秋田内)で来所相談にも応じています。
お気軽にどうぞ。

1 国勢調査へのご協力 ありがとうございました

国勢調査にご協力いただき、ありがとうございます。まだ調査票を提出していないかたがいらっしやいましたら、早急に提出をお願いします。また、調査票の記入が済んでいないかたは、実施本部までご連絡ください。
問い合わせ 国勢調査秋田市実施本部(情報政策課内)tel(866)1964

2 コールセンター スタッフ養成講座

コールセンターの仕事に興味があるかたで、1コース4日間の全日程を受講できるかたが対象です。ロールプレイング(実践形式)を多く取り入れた内容で、コールセンター業務の概略を知ることが出来ます。受講無料。託児あり。なお、この講座は、コールセンター業務の基礎を学ぶものであり、特定企業への雇用が約束されるものではありませんので、ご了承願います。
とき/ 11月14日(月)～18日(金) 11月21日(月)～25日(金)いずれも水曜日は休み、午前9時30分～午後3時30分
ところ/市役所山王別館2階
定員/各20人(応募多数の場合は選考)内容/1日目「コールセンター」コ

3 新しい飼い主さんを 紹介します

ワンちゃんのために

「引越して飼えなくなる」「生まれきた数が多すぎて飼いきれない」など、飼い主さんの都合で飼えなくなった犬を、市保健所が窓口となって、これから犬を飼いたいかたに紹介しています。
犬を譲りたい人
飼い主さんは、衛生検査課の窓口で譲渡者紹介カードに登録します(譲りたい犬の写真1枚と印鑑が必要)犬の写真を衛生検査課の窓口とホームページで公開します
犬に会ってみたいというかたから連絡があったら、譲渡の交渉をします
犬を飼いたい人
衛生検査課の窓口、またはホームページで公開されている犬の写真を確

4 中高年者縦断調査、 21世紀成年者縦断調査にご協力を

中高年者縦断調査は、国の厚生労働行政施策立案のための基礎資料として、中高年者の健康・就業・社会活動についての意識や行動の変化を、継続的に調査するものです。また、21世紀成年者縦断調査は、男女の結婚出産・就業に関する意識や行動の変化を継続的に調査するものです。
調査日は11月2日(水)です。10月中旬ごろから調査対象となる世帯に調査員が訪問しますので、ご協力をお願いします。

問い合わせ 市保健所保健総務課
tel(883)1170

認めます
写真を見て犬に会ってみたいと思っ
たら、衛生検査課の窓口で飼い主
さんの連絡先を確認(印鑑が必要)
犬の飼い主さんと連絡を取り合い、
譲渡の交渉をします
希望する犬が見つからない場合は、
飼い主希望登録ができます。登録し
ておけば、希望に合う犬が見つか
たらご連絡します
犬の写真や利用上の注意は市保健所
ホームページをご覧ください。
<http://www.city.akita.jp/city/hl/>
問い合わせ 市保健所衛生検査課
tel(883)1182

平成17年度 秋田市文化章

平成17年度秋田市文化章の受章者が決まりました。秋田市文化章は、学術・芸術などの各分野で、市の文化振興に大きく貢献したかたに贈られます。

表彰式は11月2日(水)午後5時、秋田キャッスルホテルで行います。

金子
義償
さん
(65歳・飯島)



ひとこと...絵の先生に言われた「一生懸命描いていれば、誰かが見てくれる」という言葉を励みに、45年以上描いてきました。絵を描くことは、自分自身をさらけ出すこと。これからも自分を出して、描き続けていきたいと思えます。

功績 19歳で日展洋画部門に入選。毎年個展を開催するほか、国内外の展覧会に選抜されています。自分を映す「水」「影」をモチーフにした静謐で奥深さを秘めた画風は、美術関係者から高い評価を得ました。近年は和紙と墨という東洋的な画材で新境地を開く一方、秋田の四季や絵本も手がけ、今、秋田を代表する洋画家の1人です。

問い合わせ 文化振興室tel(866)2246



くにぼんざい 國萬歳酒蔵(株)(新屋元町)



旧金子家住宅(大町一丁目)



大川散歩道(新屋大川町~扇町)

市民が選ぶ 都市景観賞が 決まりました

市民から推薦された46施設の中から、次の3施設が選ばれました。多数のご応募ありがとうございました。
都市総務課☎(866)2332

新規創業に助成金 助成対象に3業種を追加



「地域創業助成金」は、国が新規創業の法人、個人を対象に、創業にかかる経費や新規の雇用を支援するものです。市では、秋田商工会議所と河辺雄和商工会とで協議会を設けて、秋田市の地域重点分野として3業種を選定し、対象分野に加えました。

10月1日からは、「食料品製造業」「飲食料品小売業」「一般飲食店」も助成の対象となります。なお、受給条件や申請方法など、詳しくは(社)秋田県雇用開発協会へお問い合わせください。

(社)秋田県雇用開発協会tel(863)4805

対象分野

全国共通... 個人・家庭向けサービス 社会人向け教育サービス 企業・団体向けサービス 住宅関連サービス 子育てサービス 高齢者ケアサービス 医療サービス リーガルサービス(法律、税理士関係など) 環境サービス 地方公共団体からのアウトソーシング(業務委託)

新 秋田市地域重点分野... 食料品製造業
飲食料品小売業 一般飲食店

助成内容

創業から6か月間の創業経費の1/3(雇入人数などにより150万~500万円) 雇入奨励金(非自発的離職者1人につき30万円)

5 旧ガス供給施設を解体します

10月中旬ごろから、旧ガス局第一供給所(土崎港西五丁目)の解体工事を行います。工事中は騒音などでご迷惑をおかけしますが、ご理解とご協力をお願いします。

問い合わせ 管財課

tel(866)2053

6 燃料タンクの漏れにご注意を

工事や事業場、一般家庭の燃料タンクの配管の老朽化や破損、不適切な管理などにより油類の流出事故が多発し

ています。特に、灯油の配管は地中に埋設されていることが多いので漏れに気づきにくく、周辺環境に大きな被害を及ぼすことがあります。燃料の減りが普段より早い場合は、漏れている可能性がありますので、ご確認ください。

問い合わせ

環境保全課☎(866)2075
消防本部予防課☎(823)4247

7 サンライフ秋田のプール室を一時休止

改修工事のため、11月7日(月)から21日(月)まで、サンライフ秋田のプール室の利用を一時休止します。利用再開は22日(火)の予定ですが、前後する場合もありますので、サンライフ秋田へご確認ください。☎(863)1391

読者のみなさんのページです。21ページに掲載している広報クイズの答えと一緒に、気ままなひとこと、ちょっと言いたいひとことを、お待ちしております。

井戸端 市民通信

月刊

読者の伝言板



● 前回の国勢調査の時はアパートで一人暮らしをしていましたが、今ではもう二児の母になりました。五年後の国勢調査ではもう一人増えているかも。(ちーたんさん 29歳・泉)

● 子育て支援クーポンの支給があり、さっそく一時保育を申し込みました。リフレッシュできて良かったです！(みみさん 31歳・將軍野)

● 現在二歳五か月の孫が生まれてからすっかり孫馬鹿になった私。おしゃまさんの言うことを聞いて、あつちへこつちへ右往左往。おかげで効果抜群、足が丈夫になったのです(孫馬鹿のババさん 61歳・茨島)

● 最近はさみを使うようになった三歳になる娘に、子ども用のはさみを買ってあげました。ある日、洗面台が髪の毛だらけ。娘の頭がたいへんなことに。娘曰く『かみ』なら切っていいって言った。『かみ』は髪の毛ってちゃんと教えてよ。(田んぼついで略したり、発

音も独特になりがちで、三歳児に注意され反省大矢照見さん 31歳・下北手)

● 九月からスクールガードをしています。子どもたちの元気なあいさつに自分も若返った気分になっています(佐藤忠さん 68歳・仁井田)

● 市民の平均年齢がいちばん低い地区、桜台ニュータウン。高齢者が地域に親睦の和を広げる目的で、若い町内会長さんと地区の民生委員さんのお力添えで、「桜台クラブ」が誕生し、初めての顔合わせが開かれました。こじんまりとした会ですが、古くからの友だちのように話し合い、腹の底から笑い合った一日でした。お互いに体に気を付け、次の機会を楽しみにしています(橋勇治さん 76歳・桜台)

● 旧金子家住宅を見学に行き、とてもなつかしく拝見しました。奥行き二十五間の通り土間、まさに私の幼いころの家もそうでした(柏谷清子さん 56歳・御野場)

地域のお話 おしえて!!

飯島松園^{しょうえん}友好会が結成30周年

合い言葉は「集まる、しゃべる、笑う、楽しむ」

9月25日、飯島松園町内会の老人クラブ「松園友好会」の結成30周年祝賀会が行われました。会場の松園公民館(飯島道東二丁目)には来賓・会員など34人が集まり、余興のカラオケなどで盛り上がりました。

松園友好会の結成は、飯島地区でいちばん早い昭和50年。高齢者の仲間づくり、健康づくりがおもな目的でした。それから30年、健康についての講習会やレクリエーションに励んだ成果は、集まった会員たちの元

気な姿に現れています。中には今年初の田沢湖マラソンで20*コースを完走したかたも!

「私たち高齢者が仲良く、健康でいられるために大事なのが情報です」と話す会長の九嶋恒三郎さんは、就任した平成6年から会報「友好」を書き続けています。8月末に通算133号を迎えた会報は、会員たちの結びつきをさらに強くしています。

祝賀会の最後は、みんなで

このコーナーでは、町内や地域のいろいろな話題を紹介していきます。耳よりのニュースがありましたら、広報課までお知らせください。

tel(866)2034 FAX(866)2287

「北国の春」を熱唱。仲良く、楽しみながら積み重ねた30年。仲間たちとの思い出づくりはまだまだ続きます。



友人たちと健康が宝物です



おしゃべりかわらばん



放課後が楽しみ!!

授業が終わったら、ここに遊びに来ているよ。ドミノやブロック、お絵かき、ままごと、いろいろ遊べるんだ。友だちと一緒にいられるからすごく楽しい! ぼくたちの児童室、やさしく、きれいに使います!

上北手児童室に来ていた、左から松本直樹くん、浅利冨輝くん、嵯峨健太くん(上北手小)



上北手小学校内に上北手児童室がオープンしました。楽しみにしていた児童室ができて、子どもたちも大喜び。みんなで仲良く使ってね。

起業が夢になりました

私たちのグループは、体験企画やサークルの情報を提供して、みんなを元気にする会社を考えました。収益のあがる事業計画って難しい...。でも、起業の楽しさを知って、いつかは事業を起こしてみたいと思いました。

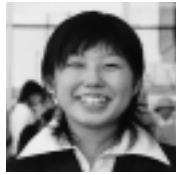

市産業フェアで、学生による仮想会社の発表会に参加した筒井理紗さん(国際教養大)



自然の魅力を伝えたい

自分の住んでいる秋田市のために何かをしたくて、参加しました。他の大学のみんなとの活動は、新鮮な意見が聞けて、いい刺激になります。子どもたちが外で遊びたくなるような、楽しく学べる企画を練ります。

環境学習の指導者を育てる「あきた環境楽会」に参加している草薨咲菜さん(県立大)

何の仕事をしようかな?

学習会の職種は全部で20種類。私は銀行員と保育士(幼稚園教諭)の講座を受けました。自分がしたいこと、なりたい職業を考えるいいきっかけになったと思います。スポーツとか、何かを教える仕事をしてみたいな。



中高合同進路学習会で講座を受けた近江祥子さん(御所野学院中3年)

三十六歌仙をアレンジ

「佐竹本三十六歌仙」の“美短版”を制作。自分のアレンジを加えつつ、顔などは忠実に描きました。時代のちがいを面白く表現するのが、難しかったですね。僕が作ったのは柿本人麿と坂上是則のものです。ぜひ見てください。



「美短版三十六歌仙」を制作した笠井雅広さん(美術工芸短大)

最近、風が涼しくなってきた。夏よりも、涼しい秋が大好きです。たくさんお出かけして、たくさんおいしいもの食べようっと(kyoさん 20歳・旭川)

自閉症の一人息子を施設に入所させ、その一年半後に主人が急死し、以来うつ病で八年間近く入院を繰り返していましたが、今は退院して一人暮らしですが、友だちや近所のかたがた、兄弟などに支えられるようになりました(サッチーオバサン 67歳・川尻)

係からひとこと

「あきたふるさと手作りCM大賞」。みなさんご存じですか。秋田県にある市町村が、それぞれ我が町をPRする三十秒のCMを作り、その優劣を競うという、なんとも広報マン泣かせの企画です。

昨年、秋田市はこの大会で優秀賞を獲得し、CMが年間百回も放送されました。

今年も期待は大きいのですが、結果はまさに時の運、ふたを開けてみないとわかりません。

現在、制作活動の真っ最中、うまくいけば、一日一回お茶の間に秋田市のCMが流れます! そうでなければ... やめよう、考えるの(相場)

広報クイズ



金足東小の農業体験

9月16日号の当選者

前回のクイズの答えは、問1が「18」回目、問2が「10」周年でした。全問正解206通(応募総数208通)の中から、次の20人のかたに図書カード(10人)とスグッチ携帯電話ストラップ(10人)をお送りします。

= 敬称略 =

図書カード 秋田のヒマ人(外旭川) 秋深し(下新城) 安藤忠(茨島) 佐藤数也(牛島) 佐藤幸子(雄和) 繁野ミヤ子(金足) しほっぴー(広面) 長谷川友子(寺内) 堀川貞子(仁井田) 大和谷トミ子(千秋)

ストラップ 相原チヨ(新屋) 浅野良夫(飯島) 工藤和郎(東通) 斎藤吉郎(將軍野) 佐々木キミエ(山王) 佐藤歎乎(川尻) 菅原勢子(新屋) 橋功(茨島) 人見いね子(將軍野) よくばりスズ虫(外旭川)

10月の広報クイズは21ページです。よろしく!!

広報クイズの当選者は、毎回、市政記者室の記者のかたに厳正に抽選してもらっています(広報課)

10月は市民健康づくり月間

月間標語の入選作決定！

「市民健康づくり月間」の統一標語入選作品が決まりました。

応募総数69作品の中から最優秀に選ばれた、高橋淳子さんの作品(左)は、10月中、市役所正面、土崎・新屋支所、河辺市民センター、雄和公民館の看板に掲示しています。

最優秀賞

高橋淳子さん(山王)

最優秀作品に選ばれてたいへんうれしいです。私は6月に男の子を出産して、育児の真っ最中。子どものためにも心身とも健康でいられるよう気をつけたいと思い、この標語を考えました。家族全員健康であれば、それだけで幸せです。



高橋さんと遠くん

入選 小松明さん(下新城) 鈴木綾子さん(桜)

入場無料

健康あきた市21推進事業

市民健康フォーラム

10月22日(土)

午後1時～4時

アルヴェきらめき広場



林家彦いちさん

13:15

基調講演

みんなで進めよう心の健康づくり
講師：本橋豊教授(秋田大学医学部)

14:00

高齢者健康づくり体操

14:30

ハンドベル演奏

15:00

健康落語 出演：林家彦いちさん

15:30

河辺太鼓

健康コーナー

アロマテラピー、フットセラピー体験
血圧測定、体脂肪測定
保健師、栄養士、歯科衛生士による健康相談 など

問い合わせ 市保健所保健総務課tel(883)1170

健康

はつらつ情報

バレエ式ソフトストレッチ

バレエ経験のないかたでも、無理なくできるストレッチ。体のゆがみを直し、きれいな姿勢作り。

とき / 11月7日(月)から毎週月曜日に5回、午後7時～8時30分
ところ / 土崎公民館 参加料 / 無料

申し込み 11月4日(金)まで土崎公民館tel(846)1133

ザ・ブーン健康講座

会場と申し込みはザ・ブーン。の申し込みは10月21日(金)まで。

tel(827)2301

健康講座 ▶ アクアビクス、水中歩行、水泳、エアロビクスなどを自由に受講できます。11月1日(火)から30日(水)までの毎週月・火・水・金曜日(ただし、7日～18日は休館します)。全日程受講可能なフリーコースが2,150円、1日コースが1,050円(いずれも入館料別)

初心者水中歩行教室 ▶ 10月26日

(水)午前10時45分～午後零時15分。秋田駅東口から送迎バスがあります。受講料2,600円(昼食・入場料含む)。先着20人

いきいきサロン(健康呼吸法)

おおむね60歳以上のかたが対象です。10月25日(火)午前10時～正午、雄和ふれあいプラザで。参加無料。直接会場へ。tel(886)5071

男性のための食生活講座

40歳以上の男性が対象です。初心者でも楽しく簡単にできる調理法と、食生活について学びます。受講無料。定員32人。筆記用具とエプロンをお持ちください。

とき / 11月12日(土)午前10時～午後1時
ところ / 市保健センター

申し込み 10月18日(火)から市保健所保健予防課tel(883)1175

機能訓練コーナーのご利用を

病気やけが、老化などにより心身機能が低下しているかたを対象に、市保健センターの機能訓練コーナーを開放しています。送迎車の利用もでき、介護認定を受けていないかた

の相談にも応じます。訓練コーナーの利用を希望されるかたは保健予防課老人保健担当へ。tel(883)1178

市立病院の肝臓教室

「B型C型肝炎の治療の最前線」と題し、市立病院の医師、薬剤師、管理栄養士が講演します。11月5日(土)午前10時～11時30分、市立病院1階外来ホールで。参加無料。直接会場へ。市立病院tel(823)4171

健康づくり講演会

演題は「中・高齢者の健康づくり」。受講無料。直接会場へ。とき / 10月20日(木)午後1時～3時
ところ / 東地区コミセン

問い合わせ 東地区市民憲章推進協議会事務局の小林さんtel(834)7206

食生活相談

肥満、高血圧、糖尿病などのかたの食事について、栄養士が相談に応じます。電話で予約が必要です。

とき / 11月15日(火)午前10時～午後2時30分
ところ / 市保健センター

申し込み 市保健所保健予防課 tel(883)1175

11月は 秋の清掃月間



町内のみなさんで力を合わせ、落ち葉などが散乱している地域の公園や道路、家の周囲などをきれいにしましょう。

清掃月間のごみは家庭ごみへ

清掃で出たごみ、落ち葉などは、通常の「家庭ごみ」収集日に出してください。捨てられて、さびや泥が付着した空きびん、空き缶は、リサイクルの妨げになりますので、指定ごみ袋に入れ、「家庭ごみ」の日に町内のごみ集積所に出してください。

不法投棄されている粗大ごみなどは、移動しないで環境企画課へご連絡ください。放置自転車は移動しないで、最寄りの交番が警察署にご連絡ください。

問い合わせ

- ▶ 秋の清掃月間について
...環境企画課tel(863)6632
- ▶ 側溝のフタ上げ機、土のう袋は
...道路維持課tel(864)3643
- ▶ 公園の清掃は...公園課tel(866)2445

説明にうかがいます！

ごみ分別 井戸端会議

「ごみ分別井戸端会議」は、市の職員がごみの分別をわかりやすく説明するとともに、ごみに関するみなさんの率直な意見をお聞きする場です。町内会やサークルなどの会合へ職員が出張しますので、お気軽にご相談ください。

また、下記の日程で分別相談も実施しています。興味のあるかたは、お近くの会場へどうぞ。

分別相談の日程

- ▶ サンパル秋田 = 10月17日(月)～21日(金)
 - ▶ 保戸野地区コミュニティセンター = 10月31日(月)～11月2日(水)・4日(金)
 - ▶ 将軍野地域センター = 11月14日(月)～18日(金)
- 時間は廃棄物対策課へお問い合わせください。

問い合わせ

廃棄物対策課tel(866)2943
Eメール ro-ewwt@city.akita.akita.jp

健康診査は
10月31日(月)まで
までに受けましょう

健康診査の種類

例年11月に市保健センターで行っていた追加健康診査は、今年から実施しないことになりました。健康診査は、10月31日(月)まで市内各地の受託医療機関で行っていますので、早めに受診してください。受託医療機関など詳しくは保健予防課tel(883)1172

基本健康診査▶40歳以上のかた
肝炎ウイルス▶40、45、50、55、60、65、70歳のかた
前立腺がん▶50歳以上の男性
大腸がん▶40歳以上のかた
子宮(頸部)がん▶20歳以上で、来年3月31日現在の年齢が偶数歳の女性



インフルエンザ 予防しましょう

症状は、突然の高熱、頭痛、関節痛など

インフルエンザは、かかった人の咳やくしゃみなどで空気中に散らばったウイルスを吸い込むことで感染します。潜伏期間は1～3日程度で、初冬から春先まで流行がみられます。

症状は、普通のかぜ(のどの痛み、咳、鼻水)に似ていますが、典型的な症状は、突然の高熱、頭痛、関節痛、筋肉痛などで、全身症状が強いのが特徴です。高齢者や慢性の病気を持つかたは気管支炎、肺炎を、小さいお子さんは急性脳炎などの合併症を引き起こし、重症化する場合があります。日ごろから、次のことに気をつけ、インフルエンザの予防に努めましょう。

- 日ごろから栄養と休養を十分にとる
- 流行期には人ごみを避ける
- 室内は適度な温度と湿度を保つ
- 外出時はマスクを利用し、帰宅後は手洗いとうがい



12月中旬までに予防接種を

ワクチンによるインフルエンザの予防効果は、健康な成人で70～90%と高く、特に高齢者や慢性疾患のかたは、かかりつけの医師と相談のうえ、予防接種を受けることをおすすめします。予防接種を受けてから抵抗力がつくまで2週間程度かかり、効果は3～5か月持続します。インフルエンザが流行する前の12月中旬までに最寄りの医療機関で接種してください。

65歳以上のかたが、来年1月31日までに市内の医療機関で予防接種を受ける場合の自己負担額は1,500円(生活保護受給者は無料)。接種の際は、健康保険証、または生活保護受給者証明書をお持ちください。

予防接種できる医療機関は、下記の市保健所ホームページからも確認できます。

問い合わせ 健康管理課予防接種担当tel(883)1179

[http://www.city.akita.akita.jp/city/hl/hm/infu-ninni.htm](http://www.city.akita.akita.jp/city/hl/hm/infu/ninni.htm)



海辺でカニさんみつけたよ！

9月30日、在宅子育てサポート事業のクーポン券を利用して、19組の親子が男鹿の鶴ノ崎海岸へ日帰りバスツアーに出かけました。バスの中では、みんなで一緒に手遊びや歌で盛り上がり、初めて会った子どもたちも、あっという間に仲良しになりました。

この日の企画は、NPO法人「あきた海辺の自然学校」が考えたもの。海辺で水生生物を観察し、「ヒトデって固いんだね」「ウニのトゲって動くんだ」と新しい発見があったようです。スルメをエサにカニ釣りも体験し、男鹿の海にみんなの笑顔が広がった楽しい1日になりました。

参加者から



バスで遠足、また来ようね！

佐々木和美さん
みうちちゃん(御野場)

今日はとても楽しかったです。小学生の兄がいるんですが、この子と2人きりで遠足することがなかったのでいい経験になりました。子どもも喜んでくれたみたいだし、機会があればまた参加したいですね。



新・在宅子育てサポート事業 クーポン券はもう もらいましたか！

保育所や幼稚園に通っていないお子さん
がおいでのご家庭へ、「クーポン券」を
プレゼントする新事業。まだもらっていない
かたは、お早めに申請してください。

対象

平成17年4月1日以前生まれで、保育所(園)や幼稚園に入所(園)していない、就学前のお子さんのいる世帯

クーポン券は、1セット12枚綴りで、1枚が500円相当。下記のプランの中から好きなサービスにご利用ください。

親子の絵本プラン 市立図書館が推薦する絵本を市内の取り扱い書店で購入できます。クーポン券1枚が500円。

おでかけプラン NPO法人と協働して行う日帰りバス遠足。小学校区ごとに1回実施。クーポン券4枚で親子2人が参加できます。

遠足が終了した小学校区にお住まいのかたは、ほかの地区の遠足に参加できます。

在宅ママ・パパのゆっくりプラン 保育所などでの一時保育サービスで、クーポン券1枚が1時間。お買い物やリフレッシュに。

申し込み

クーポン券の申請は、印鑑と健康保険証を持って、下記の窓口でどうぞ。

窓口▶ 児童家庭課、子ども未来センター(アルヴェ5階)、土崎・新屋支所、河辺・雄和市民センター、各公立保育所(15か所)

問い合わせ 児童家庭課tel(866)2094

就学時健康診断

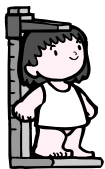

来年小学校に入学するお子さんを対象に、右表の日程で就学時健康診断を行います。対象になるお子さんには通知しますので、お住まいの学区の小学校または指定する会場で受診してください。

なお、事情により指定会場以外で受診を希望する場合は、就学時健康診断票が届いたあとに学事課へご連絡ください。tel(866)2243

| | |
|--------|---|
| 対象 | 平成11年4月2日～12年4月1日に生まれたお子さん |
| 受付時間 | 午後1時20分～2時 |
| 用意するもの | 就学時健康診断票(通知)...10月20日ごろ発送予定 母子健康手帳 内ばき |

| 実施日 | 会場 |
|----------|---|
| 11月1日(火) | 保戸野小、浜田小、日新小 |
| 2日(水) | 明德小、土崎小、桜小 |
| 4日(金) | 旭北小、川尻小、寺内小、御所野小 |
| 7日(月) | 築山小、土崎南小、上北手小、上新城小、雄和公民館 ※川添小、種平小、戸米川小、大正寺小学区のお子さんは「雄和公民館」で受診してください。 |
| 8日(火) | 中通小、牛島小、旭川小、泉小、大住小、旭南小 |
| 10日(木) | 勝平小、四ツ小屋小、東小、飯島南小、八橋小 |
| 11日(金) | 広面小、下北手小、下浜小、太平小、金足西小、河辺総合福祉交流センター ※山谷小・木曾石分校学区のお子さんは「太平小」で受診してください。 ※岩見三内小、赤平小、河辺小、戸島小学区のお子さんは「河辺総合福祉交流センター」で受診してください。 |
| 15日(火) | 仁井田小、飯島小、下新城小、港北小 ※金足東小学区のお子さんは「下新城小」で受診してください。 |
| 16日(水) | 高清水小、豊岩小、外旭川小 ※八田小学区のお子さんは「豊岩小」で受診してください。 |

育児

保育所で遊びませんか

保育所開放(川口・手形第一保育所) 0歳～5歳の親子が対象です。10月25日(火)午前9時45分～11時。直接各保育所へどうぞ

青空保育 お子さんを遊ばせながら、お母さん同士、また保育士と情報交換しませんか。時間は午前10時10分から30分ほど。直接会場へどうぞ。雨天中止。なお、各会場とも駐車場がありませんのでご注意ください。

土崎保育所tel(845)1571 ▶10月19日(水)、琴平第一街区公園

戸島保育所tel(882)2989 ▶10月19日(水)、園庭

川口保育所tel(832)4582 ▶10月19日(水)、川口街区公園

保戸野保育所tel(823)6928 ▶10月20日(木)、山王第2街区公園

寺内保育所tel(863)6253 ▶10月26日(水)、八橋イサノ街区公園

川尻保育所tel(823)3254 ▶11月2日(水)、下夕野公園

親子サロン 就園前の親子が対象です。子育てママ同士おしゃべりを楽しみましょう。10月26日(水)午前10時～11時30分、川尻保育所で。申し込みは10月20日(木)から。tel(823)3254

むし歯予防教室「こんにち歯！」

1歳～1歳5か月のお子さんがかかるかたが対象です。歯科衛生士による歯の話や歯みがきの実技指導、栄養士による食事の話。定員各25人。母子健康手帳、筆記用具を持って、お子さんと一緒に会場へどうぞ。とき/11月7日(月)午前10時～11時30分と午後1時30分～3時の2回 ところ/市保健センター

申し込み 市保健所保健予防課
tel(883)1174

子ども未来センターの催し

いずれも就園前のお子さんが対象です。参加無料。直接会場へ。子ども未来センターtel(887)5340



母子家庭自立支援給付金支給事業

就職に必要な教育訓練講座の受講料を一部支給します

母子家庭のお母さんが就職や技術向上のため、指定の教育訓練を受講した場合、受講に要した経費の40%を支給します。ただし、支給額は20万円を限度とし、8,000円を超えない場合は支給対象になりません。

対象講座 ・雇用保険制度の教育訓練給付の指定教育訓練講座
・市が認める就業に結びつく可能性の高い講座

申請手続きの問い合わせ 児童家庭課母子福祉担当tel(866)2094

こんにち広場 ▶ふれあい遊びと育児相談。10月21日(金)午前10時15分から、四ツ小屋児童センター 10月25日(火)午前10時から、旭川コミセン 11月9日(水)午前10時から、寺内小児童センター **パンダ広場** ▶11月2日(水)午前10時～11時、茨島体育館で **つくっちゃオ** ▶親子で簡単工作。11月4日(金)・18日(金)午前10時～11時、子ども未来センターで

土崎公民館の乳幼児学級

子どもの発達、しつけ、絵本・会話の大切さなど、子育てについて学びませんか。いずれも午前10時30分～11時30分、土崎公民館で。先着各30組。申し込みは土崎公民館tel(846)1133

カンガルー乳幼児学級(0歳～1歳児) 10月27日(木)から11月30日(水)までに6回。申し込みは10月20日(木)から

ペンギン幼児学級(2歳～3歳児) 10月25日(火)から11月29日(火)までに6回。申し込みは10月19日(水)から

作ろうかんたんおやつ

1歳～3歳児とその保護者が対象です。季節の食材で簡単おやつ作り。11月1日(火)午前10時～11時30分、土崎公民館で。参加無料。定員10組。

申し込み 10月24日(月)午前10時から寺内保育所tel(863)6253

育児サークルへどうぞ

とんとんくらぶ 下北手地区に住む3歳未満のお子さんが対象です。10月19日(水)午前10時～11時30分、下北手児童センターで。下

北手地区主任児童委員の川村さん
tel(834)9427

あおぞらキッズ 体操のおねえさんと遊ぼう! 10月23日(日)午前10時～11時30分、外旭川児童センターで。外旭川民児協の児玉さんtel(868)1265

北・ら・らキッズ 「幼児期の豊かな心のそだてかた」の講話。11月2日(水)午前10時～正午、北部公民館で。参加無料。直接会場へ。北部公民館tel(873)4839

すくすくサロン“きしゃぼっぽ” 就学前のお子さんが対象です。11月2日(水)午前10時～正午と30日(水)午後2時～4時、南部公民館で。2日(水)は絵本の読み聞かせなど。参加無料。直接会場へ。

南部公民館tel(832)2457

幼稚園で遊ぼう

聖使幼稚園バザー 10月23日(日)午前11時～午後2時、聖使幼稚園(保戸野中町)で。tel(862)4880

3B体操において! 10月28日(金)午前10時30分から、わかば幼稚園(山王三丁目)で。申し込みは、わかば幼稚園tel(863)8632

児童手当を受けていないかたへ

平成8年4月2日以降に生まれたお子さんを養育し、まだ児童手当の申請をしていないかたは、下記の窓口で手続きをしてください。申請の翌月分からの支給となります(所得制限あり)。なお、公務員のかたは勤務先への申請となります。市民課tel(866)2072

申請場所 ▶市民課5番窓口、土崎・新屋支所、市民サービスセンター(アルヴェ)、河辺・雄和市民センター、岩見三内・大正寺連絡所



地域への思いがたくさん飛び出しました

ひろかいぎin河辺 “河辺ならではの”を 活かして魅力ある まちに

「まちを愛して、守って、伝えて！」をテーマに、九月二十九日、河辺市民センターで「ひろかいぎin河辺」が開かれました。

市民のみなさんが、市長を交えて、これからの秋田市を語り合う「ひろかいぎ」。この日参加した四十六人の中から、岩見三内に「山の学校」を開校した藤原優太郎さん、直売所「フレッシユランドまごころ」の佐々木直子さん、「河辺大鼓保存会」の高橋重美さんが事例発表を行いました。活動を始めたいきさつや、いきいきとした活動内容からは、まさに「河辺ならではの」を活かしたいという思いがひしひしと...

地元産の食材を使ったフレッシユランドまごころの手作りお菓子を食べながら、和気あいあいの「井戸端会議」が終わるころには、参加者一人ひとりの「河辺を愛する気持ち」が、より強くなったように感じられました。



約200人が参加しました

雄和の俳人・ 石井露月を顕彰 思い思いの 力作が 全国から

雄和出身の俳人・石井露月の功績を県内外に広く顕彰しようと、九月十八日、雄和公民館で「全国俳句大会・第四十八回秋田市短詩型大会」が開かれました。

石井露月研究会の工藤一紘会長の講演に続き、露月のふるさとの雄和女米木地区を見学。午後からは、作品の講評、表彰が行われました。

この大会には全国から俳句二千五百三十八句、短歌八百三十四首、詩百七十六篇が寄せられました。

各部門の特選に選ばれた市民のかたがたは、次のみなさんです。

一般の部 (敬称略)

俳句

萱葺の仕上げ鉄や朴の花 進藤春草
鶯の来さつで庭に下りられず 今川翠
蟬時雨家の出入りに小さき橋 中川靖風

短歌

一心に鋸引く子に手を添えて 池田陽子
杉の枝打ちを指導する父 須藤文也
歳時記を賜ひたる君とシベリアに
幾夜語りき秋田を露月を

詩「しゃばん玉」佐々木卯子

平成17年度第3回 地域審議会を開催

今年度3回目の河辺・雄和地域審議会を開催します。

今回は、市議会9月定例会の報告や平成18年度予算に関する要望事項などを話し合います。傍聴は自由。直接会場へどうぞ。

河辺 10月19日(水)午後2時～
河辺総合福祉交流センター
三世代交流ホール

雄和 10月21日(金)午後2時～
雄和市民センター 大会議室

問い合わせ

地域振興局総務課tel(866)2785

雄和地域に 高規格救急車 企業から寄贈

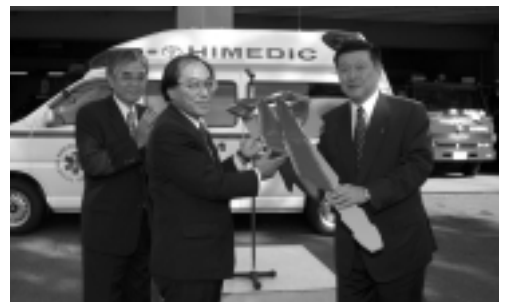

第一製薬(株)の後石原執行役員(左)と第一ファルマテック(株)の神原工場長

市の誘致企業である第一製薬(株)と第一ファルマテック(株)から、高規格救急車1台をご寄贈いただきました。

救急救命士による高度な救命処置を行うことができる救急車で、河辺消防署雄和分署に配備されます。これで、市内に配備されている8台の救急車は、すべて高規格救急車となり、より迅速な対応ができるようになりました。



水産物、青果物、花き
などの特別販売 9:00～

市民参加のせり

- ▶ 水産物部10:00～
- ▶ 青果部11:00～
- ▶ 花き部12:00～

山内産いものこ汁(先着500人)

マグロの解体実演と販売
生ジュース、きりたんぼ、焼
きそば、焼きいか、わたあめ、
ヨーヨー、うどん・そば など
太鼓演奏、ヤートセ踊り
プレゼントコーナー

問い合わせ 秋田市中央卸売市場協会
tel(869)5255

10月23日(日) 午前9時～午後2時
秋田市中央卸売市場(外旭川字待合28)

中央卸売市場まつり

ポートピア河辺ふれあいフェスタ

秋の収穫祭

10月29日(土)・30日(日)
午前10時～午後4時

ポートピア河辺駐車場周辺(下の地図参照)

河辺の特産品やおいしい新鮮秋野菜の直売、きり
たんぼなどのお食事コーナーなど、家族みんなで楽
しめます。ポートピア河辺ではレースも開催中!

産地直売物産展 お米無料プレゼント
お食事券などが当たる抽選会
フリーマーケット ビデオ上映会 など

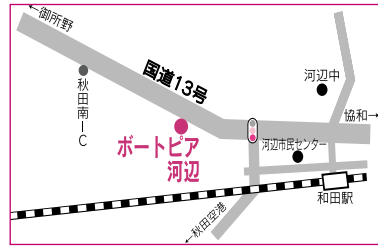

* 秋田駅西口 番乗り場
から無料送迎バス運行
(午前10時、正午発)

問い合わせ
商業観光課
tel(866)2112

中央公民館
女性学習センター
青少年センター

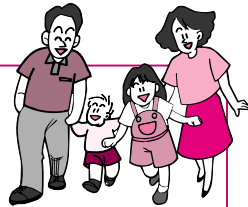

サンパル秋田まつり

10月28日(金)▶30日(日)

大町の秋田ニューシティビル5階

3日間開催!

作品展示10:00～ 生涯学習相談11:00～
お茶(28日=裏千家、29日=表千家、30日=
狭山流)10:30～
喫茶(コーヒー&クッキー)11:00～

28日(金)

チャリティーバザー11:00～
チャリティーダンス(入場料200円)18:00～
サークル体験(フォークダンス)14:00～、講堂で
秋野菜の直売10:00～、玄関前で(29日も)

29日(土)

朗読会「いちごばたけ」13:30～
映写会「日本一のホラ吹き男」14:00～
* 抽選会もあるよ!

30日(日)

演芸発表11:00～、1階イベントホールで

問い合わせ サンパル秋田tel(824)5377

弥生っこ村祭り

10月29日(土)

午前10時～午後2時30分
地蔵田遺跡(御所野総合公園内)



みんなで、弥生人の気分を満喫しよう! 参加無料。

弥生時代の衣装試着 土製^{まがたま}勾玉づくり
火おこし 木柵復元体験
土器の野焼き 染め付け体験 など

問い合わせ 文化振興室tel(866)2246



ハロウィーン パレード 2005

10月30日(日)

午前11時アゴラ広場出発

おばけや魔女、お気に入りのキャラクターなど
の仮装で、秋田駅前、仲小路周辺をパレードしよ
う! 途中のお店でお菓子がもらえるよ。仮装コ
ンテストやミニコンサートも開催します。後日、
フォトコンテストもあります。ぜひどうぞ。

問い合わせ ハロウィーンパレード実行委員会事
務局tel(834)5521(ニューたけや内)

千秋美術館企画展

東京国立近代美術館工芸館名品展

近代工芸の精華

10月21日(金) ▶ 12月11日(日)
午前10時 ~ 午後6時

観覧料 一般500円 高・大学生300円 中学生以下無料

芹沢銈介「縮緬地型
絵染着物 苗代川」

日本の近代工芸の数多くの名品を揃える東京国立近代美術館工芸館。それら名品の中から陶磁、染織、竹工など、各分野を代表する作家110人の優品を展示します。

記念講演会

講師 ▶ 今井陽子さん(東京国立近代美術館主任研究官)

日時 ▶ 10月30日(日)午後2時から、千秋美術館3階講堂

列品解説

10月26日(水)、11月13日(日)・27日(日)午後2時から

問い合わせ

千秋美術館tel(836)7860

高校駅伝にご声援を!

10月16日(日) 男子 ▶ 午前10時スタート
女子 ▶ 午前11時スタート



「師走の都大路」をめざす高校駅伝秋田県予選が行われます。高校生ランナーに、沿道から熱いエールを送ってください!

また、当日は交通規制のため、コース周辺は渋滞が予想されますので、ご協力をお願いします。

男子コース 八橋陸上競技場スタート ▶ 山王十字路折り返し ▶ 臨海十字路 ▶ 向浜 ▶ 雄物大橋 ▶ 新屋日吉町 ▶ 豊岩 ▶ 秋田南大橋 ▶ 御所野ニュータウン ▶ 横山金足線 ▶ 手形山大橋 ▶ 外旭川 ▶ 四ツ屋街道 ▶ 国道7号 ▶ 臨海十字路 ▶ 八橋陸上競技場ゴール

女子コース 仁井田目長田こ線橋の下付近スタート ▶ 横山金足線 ▶ 手形山大橋 ▶ 以後ゴールまで男子と同じ

問い合わせ 秋田県教育庁保健体育課tel(860)5204

市民スポーツ祭

秋田市体育協会tel(896)5331

| 競技名 | 開催日 会場 | 参加料 | 申し込み |
|------------|---|--------|--|
| ライフル射撃 | 10月30日(日)10:00~ 県ライフル総合射撃場 | 無料 | 10月29日(土)まで、 高橋厚志さんTEL090-9420-3759 |
| なぎなた | 11月3日(木)10:00~ 県立武道館 | 1人800円 | 10月20日(木)まで、 木曾春美さんTEL(833)6575 |
| ウェイトリフティング | 11月5日(土)10:30~ スポーツ科学センター (旧県立スポーツ会館) | 1人300円 | 10月29日(土)まで、 吉川勇さんTEL(866)2098 |

詳しい放送日程は
広報課へどうぞ
tel(866)2034



5分間テレビ番組

AAB おはよう秋田市から
月~木 午前10時30分~

ABS こんにちは秋田市から
火~金 午後3時50分~
土 午後3時55分~

AKT こんばんは秋田市から
水 午後10時54分~

15分 10/30(日) 7:30 ~ ABSおはよう秋田市長です「秋田市の国際交流の取り組み」

10/19(水) ▶ 10/25(火)

危険撃退!
かんたん護身術
市民リポーターが紹介!
「本格力ヌーに挑戦!」

10/26(水) ▶ 11/1(火)
実りの秋! 金足東小学校で稲刈り体験
子育てサポートクーポン券を利用してみよう!



ハイ!こちら シリーズ(23) 消費者センターです

ご注意! 架空請求のはがきがまた増えています!!

最近また増えつつある架空請求のはがき。その多くは「携帯電話やパソコンで利用した有料番組の情報料が未納」、「総合消費料金が未納」、「裁判を取り下げたければ期日まで連絡するように」などといった内容です。

これらは入手した名簿やリストを悪用し無差別にはがきを送りつけ、「裁判」などの言葉を使って相手を不安にさせ、電話をかけさせることが目的です。連絡してしまうと、最新の個人情報を聞き取られ、いわれない請求を受けるきっかけに。相手には絶対連絡しないようにしましょう。

連絡しない!



不審なはがきが届いたら

個人を特定した根拠のある請求かどうか、内容をしっかりと確認しましょう。

「総合消費料金」「民法指定消費料金」などという名目の料金はありません。また、訴訟問題・裁判取り下げの通知がはがきで届くこともありません。

消費者センターからアドバイス

相手方の連絡先には絶対連絡しない
受取拒否や返送は、自分の所在を相手に知らせることになり逆効果です
事業社名だけを変えて何通も届くことがあるため、はがきは参考として保管しておきましょう
架空かどうか判断が難しい場合は、消費者センター、警察などへ相談を!



消費生活相談は

秋田市消費者センター
tel(866)2016



ラジオ

エフエム秋田 秋田市マンデー555 毎週月 午後5時54分~

ABSラジオ 秋田市今週のいちネタ 毎週火 午前10時30分~

エフエム秋田 ふれあい情報 火~土 午前10時55分~

エフエム橋台 午後スタ 毎週水 午後3時00分~

しあわせ実感男女フォーラム
弥生っ村祭り
架空請求はがきにご注意!



催し物

あきたししゃかいふくしたいかい 秋田市社会福祉大会

一輪車の演技、防災に関する講演など。10月20日(木)午後1時30分～4時10分、県児童会館で。詳しくは、市社福協へ。tel(862)7445

ちてきしょうがいじししゃ 知的障害児・者ふれあいフェスティバル

歌、作品展、障害者自立支援法に関する講話やシンポジウムなど。10月30日(日)午前10時～午後3時45分、県社会福祉会館で。詳しくは、同フェスティバル事務局tel(845)4589

ゆうひまつばら 夕陽の松原・みんなで守ろう

飯島の海岸松林でクリーンアップやキノコ観察など。10月29日(土)午前9時30分、秋田マリーナ駐車場に集合。参加無料。小雨決行。

問い合わせ 秋田県森の案内人協議会の工藤さんtel(887)2909

コミセンまつりへどうぞ

楢山コミセンtel(834)9844 ▶ 10月23日(日)。芸能発表、バザーなど 港北コミセンtel(847)2340 ▶ 10月23日(日)。鮮魚、せともの、野菜の販売、生涯学習相談など

外旭川コミセンtel(868)5075 ▶ 10月30日(日)。野菜の販売、抽選会など

飯島コミセンtel(845)1731 ▶ 11月2日(水)・3日(木)。ダンスパーティ(2日)、くだもの即売(3日)など

たいかい フィンスイミング・アジア大会

大きな足ひれを両足に履いて泳ぐ「フィンスイミング」のアジア選手権大会。10月28日(金)から30日(日)まで、県立総合プールで。予選は午前10時～正午(28日は午前10時30分～)、決勝は午後5時～7時。観戦無料。詳しくは、秋田アスレティッククラブの山方さんtel(864)0381

文化財保護強調週間記念

文化財めぐり

11月4日(金)・7日(月)

午後1時～4時30分

定員▶ 両日とも20人
(応募多数の場合は抽選)



鏝絵(古田家)

コース 土蔵や壁に描かれた鏝絵を見学
市役所分館▶ 鈴木家土蔵▶ 飯塚家土蔵▶ 古田家土蔵▶ 嵯峨家住宅(重要文化財)▶ 渡辺家土蔵▶ 市役所分館

申し込み 個人向け施設見学会です。往復はがきに、見学希望日、住所、氏名(1通2人まで)、年齢、電話番号を書いて、10月24日(月)までに、〒010-8560秋田市役所市民相談室tel(866)2039。電子メールでの申し込みは、件名を「施設見学会申込」として、ro-plcs@city.akita.akita.jp。電話では受け付けません。



シンポジウム

明日の大森山動物園を考える

11月5日(土) 午後1時～4時

秋田公立美術工芸短大 大講義室

北海道・旭山動物園の小菅園長を迎え、大森山動物園の未来に向け、あるべき姿を考えます。参加無料。直接会場へどうぞ。

基調講演

13:00～

「元気のいい動物園をつくるには」

講師 小菅正夫・北海道旭川市旭山動物園園長

シンポジウム

14:10～

進行役 = 高橋浩丈さん(秋田魁新報社・論説委員)

シンポジスト = 小菅・旭山動物園園長ほか



小菅正夫・旭山動物園園長

問い合わせ 大森山動物園tel(828)5508

美短市民講演会

11月2日(水)

午後6時～7時30分

秋田公立美術工芸短大

入場無料 先着150人



講師 伊藤元重さん(東京大学教授)

演題 「経済学とはどういうことか」

生きた経済を理論的観点でとらえる伊藤教授。「デジタルな経済」など著書多数。

申し込み

11月1日(火)まで、電話で美術工芸短大総務課へ。tel(888)8100(土・日を除く)午後5時15分まで受け付け

秋田国際映画祭・フェスティバル

映画祭 = 10月22日(土)午後2時～と23日(日)午前10時～、文化会館で。「パッチギ」など3作品を上映(有料)

フェスティバル = 10月29日(土)午前10時～午後4時、アルヴェで。国際交流展示ブースや歌のステージなど

料金などの問い合わせ

同実行委員会tel(864)1181

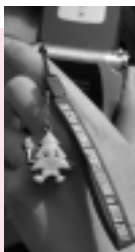

正解者には、「図書カード1000円分」または「スギッチ携帯電話ストラップ」を、抽選で各10人にプレゼント!

気ままなひとことをそえて、ご応募ください。広報クイズは、毎月16日号に掲載。

* 9月のクイズの当選者は13%に掲載しています。

広報クイズ 158



1 新秋田観光30景にも選ばれた、河辺地域の紅葉の名所「 峡」。巨岩絶壁は見事のひとこと。 に入る文字は?

2 市民の安全な食生活を支える食肉衛生検査所。年間 万頭の牛や豚などを検査しています。 に入る数字は?

答えは10月1日、16日号の「広報あきた」の記事中に!

応募方法

はがき、ファクス、Eメールに、答えと住所、氏名(ふりがな)、年齢、電話番号、「図書カード」「ストラップ」のいずれか希望を書いて、10月28日(金)(必着)まで、〒010-8560秋田市役所広報課ファクス(866)2287

Eメール ro-plpb@city.akita.akita.jp

Eメールで応募するかたは、件名を「広報クイズ」としてください。

当選した際、氏名の掲載を希望しないかたは、氏名と一緒にペンネームなどをお書き添えください。

市民相談室の無料相談

各分野の専門家が相談に応じます。相談場所は、市役所1階の市民相談室。法律相談は新屋支所でも行います。法律相談と登記相談の電話予約は10月25日(火)午前8時30分から各会場で受け付けます。

問い合わせ

市民相談室tel(866)2039
新屋支所tel(888)8080

| | 相談の種類 | 相談場所 | 相談日 | 時間 | 定員など |
|------|---------|-------|---------------------|-------------|---|
| 要予約 | 法律 | 市民相談室 | 11月4日(金)・17日(木) | 9:00~12:00 | 各日 先着8人 |
| | | 新屋支所 | 11月10日(木) | 9:00~12:00 | |
| | 登記 | 市民相談室 | 11月8日(火) | 14:00~16:00 | 先着6人 |
| 予約不要 | 人権・困りごと | 市民相談室 | 10月27日(木)、11月10日(木) | 13:00~16:00 | 当日、直接、市民相談室にお越しください。相談の順番は、当日、抽選で決定します。 |
| | 行政書士 | | 11月4日(金) | 13:00~16:00 | |
| | 年金・社会保険 | | 11月11日(金) | 13:00~16:00 | |
| | 遺言 | | 11月15日(火) | 9:00~12:00 | |
| | 税務 | | 11月15日(火) | 13:00~16:00 | |
| | 行政 | | 11月9日(水) | 13:00~16:00 | |

す。日本障害者スポーツ協会公認の初級資格を取得できます。無料。

とき / 11月26日(土)・27日(日)、12月10日(土)・11日(日) ところ / 県社会福祉会館 定員 / 20人

申し込み 10月25日(火)まで県障害者スポーツ協会tel(864)2750

ひきこもり・不登校対策講座

ひきこもりの青少年をもつ家族などが対象。保健師の講話など。無料。とき / 10月23日(日)午前10時~午後3時30分 ところ / ユースパル(寺内神屋敷3-1) 定員 / 先着30人

申し込み 県青少年交流センター tel(880)2301

甲種防火管理講習会

11月9日(水)・10日(木)午前9時~午後4時30分、文化会館で。受講料5,000円。先着250人。申し込みは、10月28日(金)まで直接、市消防庁舎4階の市消防本部予防課へどうぞ。tel(823)4247

南消防署の救命講習会

心肺蘇生法などの応急手当。10月30日(日)午前9時~正午、秋田南消防署で。無料。申し込みは、秋田南消防署救急担当tel(839)9551



案内

県立スケート場を無料開放

オープン記念で無料開放! 10月22日(土)午前9時30分~午後7時。ただし、貸靴は有料です。県立体育館管理事務所tel(862)3782

歌を歌い聴いて楽しむ会

カラオケを通じて地域交流! 11月5日(土)午後1時~4時30分、御所野ふれあいセンターで。無料。定員50人。申し込みは、10月17日

(月)から同センターtel(826)0671

ドイツ音楽セミナーin秋田

ドイツ・パッサウ市在住のピアニスト、エルマー・スラム氏によるセミナーやレッスン。10月30日(日)から11月5日(土)まで、青少年音楽の家で。聴講料など詳しくは、青少年音楽の家tel(863)9103

秋田大学の講演会

秋田大学の記念行事の一環です。「南極観測と秋田県」と題し、国立極地研究所の小島秀康教授が講演。10月16日(日)午後3時35分ころから、シャインプラザ平安閣で。入場無料。秋田大学総務部広報課tel(889)3018

ほっと安心住宅セミナー

悪質リフォーム、アスベストなどについて。相談コーナーも。無料。とき / 10月22日(土)午前10時開場とところ / 遊学舎 定員 / 100人
申し込み (財)秋田県建築住宅センター住情報課tel(836)7850

身の回りから省エネ・ごみ減量

エコライフ、省エネ効果などを学びます。10月26日(水)午前10時~正午、南部公民館で。参加無料。先着30人。申し込みは南部公民館 tel(832)2457

ひとり親家庭ふれあい交流会

ひとり親家庭の親子が対象。バスで男鹿水族館GAOとなまはげ館に行きます。10月30日(日)午前9時30分~午後4時。先着15組。参加費1人300円。申し込みは、10月20日(木)午後3時まで、秋田市母子寡婦福祉連合会tel(866)1341

森のふれあい交流会

下浜の健康の森で、散策を楽しみながら、森からの家づくりを考えてみませんか。10月20日(木)午前10時

~午後2時30分。参加費1,000円。

申し込み 10月18日(火)まで秋田杉で街づくりネットワーク事務局 tel(888)4551

森林ボランティア体験交流会

雄和神ヶ村の山林で、枝打ち、除伐などの林業体験。11月6日(日)午前8時30分県庁集合。参加無料(昼食は各自持参)。定員40人。申し込みは、10月27日(木)まで秋田県森づくり推進課tel(860)3381

秋田城跡発掘調査現地説明会

10月30日(日)午前11時~正午、外郭西門周辺で。築地堀跡などについて説明します。当日、寺内焼山の秋田城跡調査事務所へ直接どうぞ。雨天決行。tel(845)1837

外国人の運転免許取得をサポート

a driving license for foreigner 県の助成事業。旧秋田空港跡地での指導のほか、指導員の自宅派遣も。詳しくは、NPO法人KIDS秋田事務局tel(867)2116(9:30~16:30)

やさしい相続セミナー

10月22日(土)午後1時30分から、ユースパル(寺内神屋敷3-1)で。参加無料。先着50人。無料相談コーナーも。詳しくは、秋田県行政書士会の藤原さんtel090-8614-6024

行政評価事務所の無料相談

秘密厳守。お気軽にどうぞ。秋田行政評価事務所tel0570-090110
一日合同行政相談所 法務局、弁護士会などと合同で開設。行政に対する要望、困りごとなど(弁護士相談は予約が必要)。10月20日(木)午前10時~午後3時、アルヴェ2階多目的ホールで 特設行政相談所 行政全般に関する苦情、要望などを行政相談委員が受け付け。10月22日(土)午後1時~3時、ぼぼろーどで

情報チャンネルa

祈るように体重計に乗って秋 ヒサト



講座

親子エネルギー工作教室

小学生以上のお子さんと保護者が対象です。フットサルロボット作り、風力発電の見学など。先着15組。無料。とき / 10月22日(土)午後2時～ところ / 自然科学学習館(アルヴェ) 申し込み 10月17日(月)から東北電力秋田営業所tel(884)3313 (平日10:00～17:00)

ムシロボットを作ろう

会場はアルヴェの自然科学学習館。小学3年生以上が対象(小学3・4年生は保護者同伴)。先着各20人。カブトムシロボ 11月5日(土)午前10時～正午。材料費500円 リモコン6本足ロボ 11月12日(土)午前10時～正午。材料費800円 申し込み 10月22日(土)午前9時から自然科学学習館tel(887)5330

ピザ窯でピザを作ろう

11月5日(土)午前9時30分、仁別の太平山自然学習センターに集合。参加料1,000円。先着20人。秋田駅東口から無料送迎バスあり。申し込み 10月27日(木)まで太平山自然学習センターtel(827)2171

女性学習センターの講座

会場はサンパル秋田。申し込みは、は10月17日(月)午前9時から、は10月18日(火)午前9時から女性学習センターtel(824)7764 **オーダーメイドの遺言** 遺言の意味、書き方など。11月2日(水)午後1時30分～3時30分。無料。先着30人 **インテリア入門** 和室の楽しみ。11月8日(火)・22日(火)午後1時30分～3時。無料。先着30人 **ビジネス実務講座** 職場での

コミュニケーションなど。11月10日(木)から毎週木曜日に4回、午後6時30分～8時30分。無料。先着20人 **スローフード教室** 秋の鍋料理。11月17日(木)午前10時15分～午後1時15分。材料代800円。先着20人 **再就職準備IT講習4(インターネット・メール)** 再就職準備中で、マウス操作ができるかたが対象です。11月7日(月)・14日(月)午後1時30分～4時30分。無料。定員10人。応募者多数の場合は抽選。申し込みは、往復はがきに講座名、住所、氏名(ふりがな)、電話番号を書いて、10月24日(月)まで、〒010-0921大町二丁目3-27 女性学習センター

青少年教室

30歳代までのかたが対象です。会場はサンパル秋田。申し込みは10月19日(水)午前9時から勤労青少年ホームtel(824)5378 **少林寺拳法体験** = 護身術、シェイプアップ体操など。小学生以上の親子も可。11月7日(月)・14日(月)午後7時～8時30分。無料。先着30人 **家族も安心 HAPPY介護** = 介護実習、調理実習、講話。11月10日(木)・17日(木)・24日(木)午後7時～8時30分。材料費500円。先着20人

市民文化講座

瀬戸内寂聴の世界 = 「かの子撩乱」など3作品について、明徳館の北条常久館長が講演します。10月28日(金)、11月4日(金)・11日(金)午前10時30分～正午、土崎図書館で。無料。先着50人。申し込みは、10月19日(水)午前10時から土崎図書館tel(845)0572 **菅江真澄のこども** = 真澄の足跡をたどり、当時の暮らしなどを学びます。講師は菅江真澄研究会副会長の田口昌樹さん。11月8日(火)・15日(火)・22日(火)午後1時30分～3時、新屋図書館で。無料。先着40人。申

し込みは、10月17日(月)午前9時から新屋図書館tel(828)4215

北部公民館のパソコン講座

パソコン相談&学習のイロハ = 初心者対象です。10月25日(火)～27日(木)と11月8日(火)～10日(木)の午後1時30分～4時30分、北部公民館で。定員各10人(応募者多数の場合は抽選)。無料。申し込みは、往復はがきに住所、氏名、年齢、電話番号、受講希望日程(か)を書いて、は10月21日(金)まで、は10月28日(金)まで、〒010-0146下新城中野字前谷地263 北部公民館IT講習係へ。問い合わせは、北部公民館tel(873)4839 **インターネットの設定と活用** = 11月8日(火)・9日(水)午前9時～午後4時、天王のポリテクセンターで。受講料5,000円。先着15人。申し込みは北部公民館tel(873)4839

IT講習ホームページ入門

マウス操作ができるかたが対象です。11月10日(木)・17日(木)午前10時15分～午後4時15分、サンパル秋田で。受講無料。定員10人(応募者多数の場合は抽選)。申し込みは、往復はがきに講座名、住所、氏名、年齢、電話番号を書いて、10月24日(月)まで、〒010-0921大町二丁目3-27 中央公民館tel(824)5377

家庭教育学級の公開講座

幼児～小学生のお子さんがいる保護者が対象です。「叱り上手・ほめ上手」と題し、臨床心理士の橋本まり子さんが講演します。10月24日(月)午前10時～正午、南部公民館で。無料。先着30人。託児あり。申し込み 南部公民館 tel(832)2457

障害者スポーツ指導員養成講座

4日間受講できるかたが対象で

竿燈まつり フォトコンテスト入賞者決定!

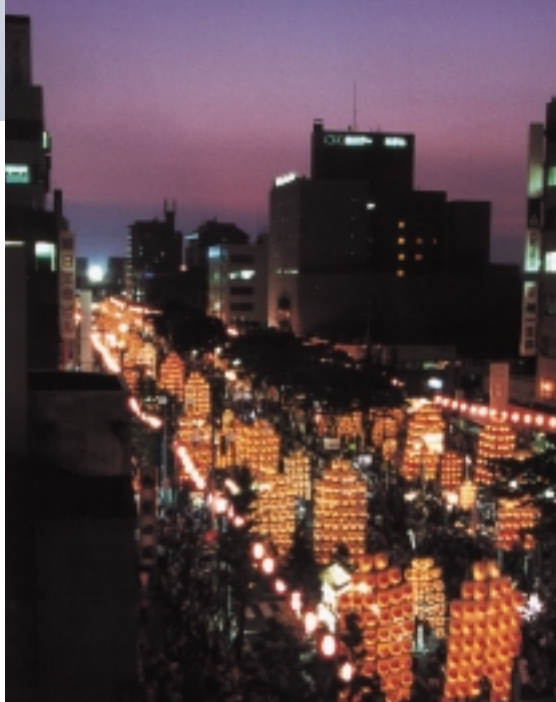

推薦「残照に映える」熊谷仁志さん(新屋)



特選「差し手 ~顔~」猪股司さん(八橋)

竿燈まつりフォトコンテストの入賞作品が決まりました。251点の応募の中から、熊谷仁志さん(新屋)の「残照に映える」がみごと推薦。そのほか特選3点、入選10点、佳作20点が選ばれました。

入賞作品は、10月24日(月)から28日(金)まで、秋田駅ほぼほろどに展示されます。

秋田市竿燈まつり実行委員会
tel(0866)2112



特選「空高く竿燈が舞う」
若松満さん(大仙市)



特選「これぞ秋田竿燈まつり」
馬場正夫さん(泉)