

広

報

市民の生活情報誌

あきた

2013
平成25年
7月19日号
NO.1797

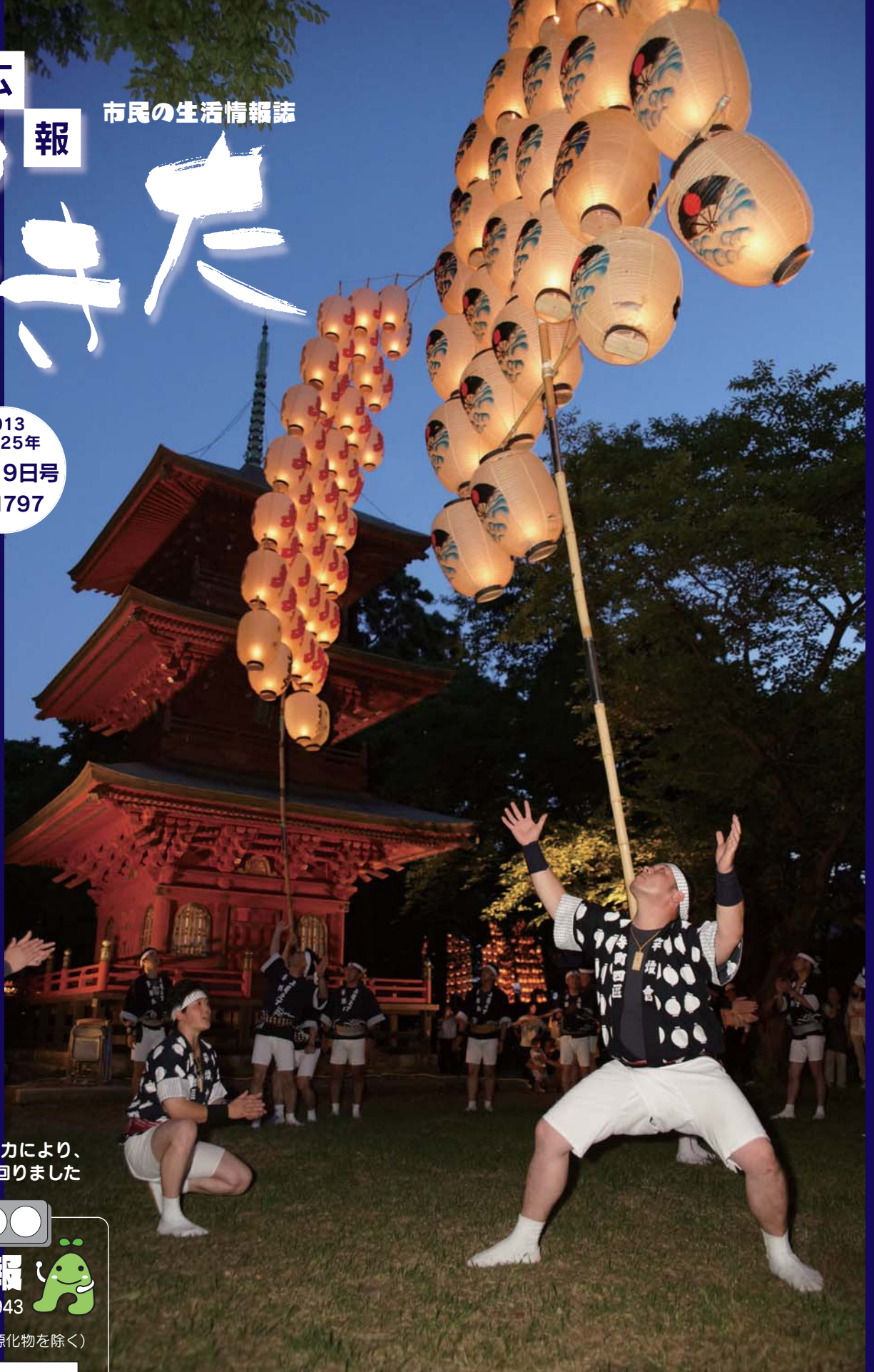

市民のみなさんのご協力により、
減量目標の556㌔を下回りました

エコアちゃんの ごみ減量速報

環境都市推進課 ☎(866)2943

家庭系ごみの排出量 (資源化物を除く)

1人1日当たり	減量目標	556㌔
	25年4月~6月の 排出量	555㌔
	目標との差	-1㌔

家庭ごみ有料化後の昨年7月から今年6月末までの排出量累計は519㌔でした。

- 2…躍動！ ヤートセ秋田祭
- 4…8/3~8/6 秋田竿燈まつり
- 8…秋田市文化選奨
- 9…市役所からのお知らせ

- 12…6次産業化のススメ
- 14…井戸端市民通信 育児
- 18…情報チャンネルa
- 24…油谷これくしょん



エガオ
いただき!

取材先で見つけた
素敵な笑顔を紹介します

6月22日・23日、大町・通町
第16回ヤートセ秋田祭



会場がひとつになって、“祭好”のまつりに

梅雨入りの発表も何のその、今年も秋田に熱い夏の到来を告げる「ヤートセ秋田祭」が開催され、強い日差しに汗がにじむ晴天のもと、約1700人の踊り手たちが、思い思いのパフォーマンスを繰り広げました。

今年のテーマは「祭好く新たな縁」。この「祭好」には、「最高」の祭りにしたという意味と、東北の「再興」を願う想い、そして祭りが好きという語呂合わせで、ヤートセに携わる人の多くの想いを込めました。

会場の至るところで、踊り手たちが、溢れんばかりの笑顔と息のあった踊りで観客を魅了。それにつられて、小さな子どもたちも見よう見まねで元気にジャンプ！会場全体が一つになれるのが、この祭りの醍醐味です。

2日間の来場者数は5万7千人。踊り手は県内外から68チームが参加しました。今年のヤートセ秋田祭大賞は仙台市のチーム「羽跳天」、ジュニアの部では「横手舞組」が大賞に輝きました。

秋田の「熱い」夏は、この後土崎港曳山まつり、8月の竿燈へと続きます。



表紙のはなし♪

6月29日、八橋・日吉八幡神社の七夕祭りが行われ、藩政時代に「外町」と呼ばれていた地区の11町内による奉納竿燈が披露されました。祭本番まであとわずか。みなさん準備は万端の様子でした。

ポール・デルヴォー「夜明け」
1944年 個人蔵
© Paul Delvaux Foundation, Belgium



～夢をめぐる旅～ 千秋美術館企画展
ポール・デルヴォー展

7月20日(土)～9月1日(日) 10:00～18:00
一般800円 高・大学生600円 中学生以下無料

ベルギーを代表する画家ポール・デルヴォーの甘美で幻想的な作品をご鑑賞ください。

問い合わせ 千秋美術館 ☎(836)7860

ワークショップ…8月22日(木)13:30～15:30

小学生が対象です。テーマは「不思議体験をしよう！君の感じるところで」。会場は千秋美術館3階講堂。参加無料。先着25人。申し込みは、7月23日(火)9:30から同館へ。

スタンプを集めて、ポール・デルヴォーのグッズをゲット！

地元商店街との連携事業。ポール・デルヴォー展をご覧になったかたに専用のポイントカードをお渡しします。美術館周辺の事業参加店舗(広小路、仲小路、中央通りの26店舗)で買い物や食事をするとスタンプが1つ押され、スタンプ3つでくじ引きのチャンス！デルヴォー作品の複製画をはじめ、関連グッズ(トートバッグ、ランチバッグ、クリアファイルなど、空くじなし)、商店街協賛品などが当たります。まずは、千秋美術館へGo！



小・中学生のみんなへ！



作品鑑賞カードで美術の魅力発見！

千秋美術館では、来館した小・中学生に所蔵品の「作品鑑賞カード」を配布しています。カードには展示作品に関するクイズが載っていて、楽しみながら作品鑑賞ができます。夏休みの調べ学習に利用してみてはいかがでしょうか？



↑作品鑑賞カードを手にする城南中の生徒のみなさん

ページめくりカレンダー
気になる情報はページ(P)をめくってネ！

月 日	イベント名・事業名▶掲載ページ
7/19(金)	広報あきた発行日 
20(土)	
21(日)	・参議院議員選挙▶P10
22(月)	・秋田市文化選奨表彰式▶P8
23(火)	・後期高齢者医療被保険者証発送▶P16
24(水)	
25(木)	新成人のつどい運営協力委員募集▶P20
26(金)	・国民健康保険高齢受給者証発送▶P16
27(土)	・地引き網交流会▶P22
28(日)	・1000万人ラジオ体操▶P19 ・民俗芸能合同発表会▶P19 
29(月)	・夏休み子ども陶芸教室▶P23
30(火)	
31(水)	・親子バリアフリー教室▶P22
8/1(木)	・赤れんが館・旧金子家住宅探検隊▶P22
2(金)	広報あきた発行日 
3(土)	・秋田竿燈まつり(～8/6)▶P4 ・地蔵田遺跡を学ぶ▶P23
4(日)	
5(月)	
6(火)	・ガラスボトルクラフト講座▶P23 ・文化会館の舞台裏探検▶P22
7(水)	・ママと赤ちゃんのベビーヨガ▶P17



夏休み中の事故に気をつけましょう

子どもたちは、もうすぐ楽しい夏休みですね。遊びやレジャーの計画を立て、わくわくしているころではないでしょうか。夏の暑さも本格的になってきます。熱中症や水の事故に十分注意して、夏休みを有意義に過ごしましょう。

編集発行 ■ 秋田市広報広聴課 ☎(866)2034

「広報あきた」は毎月第1・第3金曜日発行です。

秋田市ホームページ <http://www.city.akita.akita.jp/>

秋田市公式ツイッター <https://twitter.com/akitacity>

秋田市Facebookページ

<http://www.facebook.com/city.akita>

*本紙は平成25年7月5日現在の情報を掲載しています。

問い合わせ

秋田市竿燈まつり実行委員会
(観光物産課内) ☎(866)2112

最新情報は こちらから [秋田竿燈まつり](#) [検索](#)

秋田竿燈まつり日程(3日~6日)

- 18:15 会場周辺の交通規制開始
- 18:55 竿燈入場
- 19:30 竿燈演技開始
- 20:35 ふれあい竿燈
- 20:50 竿燈退場
- 21:30 交通規制解除

*竿燈入場前イベント(10~15分程度)

4日▶市民パレード

5日▶おぼこ踊りフェスティバル

妙技会日程(4日~6日)

会場▶にぎわい広場(エリアなかいち)

- 9:20 競技開始
- 12:00 小若・幼若竿燈の
チャレンジコーナー
- 15:20 競技終了(予定)

*競技種目は、団体規定、自由演技、個人規定、囃子方。4・5日が予選、6日が決勝。小若の競技は6日午前のみ。

竿燈屋台村(3日~6日)

市役所会場…15:00~22:30

*市役所会場は2日(金)の夜も実施します。

産業会館跡地会場…15:00~21:30

ご当地グルメフェスティバル(3日~6日)

会場はイーホテル秋田向かい敷地…
15:00~21:30

今年はゆっくり観覧席で!

迫力ある竿燈の演技を、観覧席に座ってゆっくりご覧ください。A席(ひな壇または長いす席)2,000円。

観覧席券の購入はこちらへ

竿燈観覧席予約センター(大町のイーホテル秋田1階にある(公財)秋田観光コンベンション協会内)へ観覧席の空き状況をご確認のうえ、お申し込みください。

☎(866)9977(平日10:00~17:00)

*入金後の払い戻し、雨天中止による払い戻しはできません。ご了承ください。

国重要無形民俗文化財

秋田竿燈まつり

開催日▶8月3日(土)~6日(火)
会場▶竿燈大通り

江戸時代後期、久保田城下の町人によって始められたとされる「秋田竿燈まつり」。その伝統は、今も脈々と市民の手で受け継がれています。豪快で力強い差し手の技、流麗で艶やかなお囃子の音色。心躍る熱い熱い4日間が、間もなく幕を開けます。



真昼の熱戦 // 妙技会 //

竿燈まつり関連イベントへどうぞ！

まつり期間中、 秋田民謡と 秋田万歳を披露



秋田万歳

8月3日(土)～6日(火)、民俗芸能伝承館隣の旧金子家住宅で、秋田民謡、秋田万歳を披露します。また、秋田弁の昔語りも毎日開催。入館料100円。中学生以下無料。

民俗芸能伝承館 ☎(866)7091

民謡…4日(日)・5日(月)、15:15～16:45 万歳…3日(土)・4日(日)は11:05～、14:10～の2回。5日(月)・6日(火)は10:00～、12:00～、14:10～の3回 *演技時間は50分。

秋田弁の昔っこ(問▶堀井さん ☎(846)0243) …毎日13:05～13:55

洋風建築で竿燈実演

竿燈まつり期間中、国際教養大学竿燈会が、赤れんが郷土館の駐車場で演技を披露します。竿燈組み立ての様子もご覧いただけます。

時間など詳しくは、赤れんが郷土館へ。 ☎(864)6851

開館時間を延長します

竿燈まつり期間中、赤れんが郷土館、民俗芸能伝承館、旧金子家住宅の開館時間を、夜7時まで延長します。ぜひお越しください。



市民パレードへ 参加しませんか

8月4日(日)の竿燈入場前に、今年も市民パレードを実施します。市民活動のPR、観光客の歓迎と被災地復興へのメッセージなど、みなさんの思いを会場でアピールしてください。スポーツチーム、サークル、商店街など、たくさんのかたの参加をお待ちしています。

申込締切は7月25日(木)。詳しくは、パレード実行委員会の武内さんへ。 ☎090-2363-0398

夜空を焦がす“光の稲穂”



迫力ある演技をぜひ会場で！ 第8代秋田市竿燈会会長・藤原賢一さん



今年の出竿(出場する竿燈)は過去最多の266本。3,500人も差し手と囃子方は、練習に余念がなく万全の態勢でまつりに臨みます。観光客はもちろん、市民のみなさんも巻き込んで会場を盛り上げるため、今年から演技終了時に「どっこいしょ！」のかけ声でまつりを締めます。ぜひ会場で「どっこいしょ！」とご声援ください！

100
平成25年

高齢者コインバスの対象年齢を10月から引き下げ 68歳から利用できます

高齢者コインバスは「コインバス資格証明書」を提示すると、秋田中央交通の市内路線バスやマイタウンバスを1乗車100円で利用できます。現在は秋田市に住民登録している

70歳以上のかたが対象ですが、10月1日(火)から対象年齢を2歳引き下げ、68歳以上のかたが利用できます。

問 長寿福祉課(866)2095



コインバス
便利だすな

←資格証明書

資格証明書の 事前交付を行います

10月1日時点で68歳・69歳のかたに、下記の会場、日程で資格証明書の事前交付を行います(市の窓口では申請できません)。ご希望のかたは必要書類を持って必ず本人が申請してください。なお、10月1日以降は市の窓口でも随時申請できます。

必要書類

- 事前交付のはがき(7月下旬に送付)：はがきを忘れた場合は、運転免許証や健康保険証など、身分を証明するものが必要です
- 顔写真(縦4センチ×横3センチ)：1年以内に撮影した、本人のみが写っているもの。スナップ写真も使用できますが、顔が小さいものや不鮮明なもの、インスタント写真は使用できません

写真は正面向きで帽子やサングラスがないもの



交付日程(時間は午前10時～午後3時)

- 河辺市民サービスセンター(8月5日)・21日(水)
- 雄和市民サービスセンター(8月6日(火)、9月13日(金))
- 岩見三内連絡所(8月7日(水)・26日(月)・大正寺連絡所(8月8日(木)、9月27日(金))
- 西部市民サービスセンター(8月19日(月)・20日(火)、9月24日(火))
- 北部市民サービスセンター(8月29日(木)・30日(金)、9月2日(月)・4日(水))
- アルヴェ1階きらめき広場(8月22日(木)・23日(金)、9月11日(水)・12日(木)・25日(水)・26日(木))
- 市役所2階正庁(8月27日(火)・28日(水)、9月5日(木)・6日(金)・9日(月)・10日(火)・30日(月))



マイタウン・トピックス

毎年ありがとうございます！



大森山動物園をきれいに塗装していただきました！

秋田中央塗装業組合のみなさんによる市の施設での塗装ボランティアが、今年も6月11日に大森山動物園で行われました。平成4年から続く同組合の活動は今回で22回目。みなさんのおかげで園内の建物がきれいに補修されました。ありがとうございました。



鈴木敏文院長(右)と鎌田副市長

煙中体験訓練の機材を寄贈いただきました

防災意識の向上に役立ててほしいと、社会医療法人明和会 中通総合病院鈴木敏文院長から秋田市へ、煙中体験訓練資機材を寄贈いただきました。煙を発生させる機械と体験ハウスなど、今後、防災訓練などで活用させていただきます。ありがとうございます。



煙中体験ハウス(2基)

グラフ① 有料化前後の家庭系ごみ排出量の推移

(資源化物を除く)

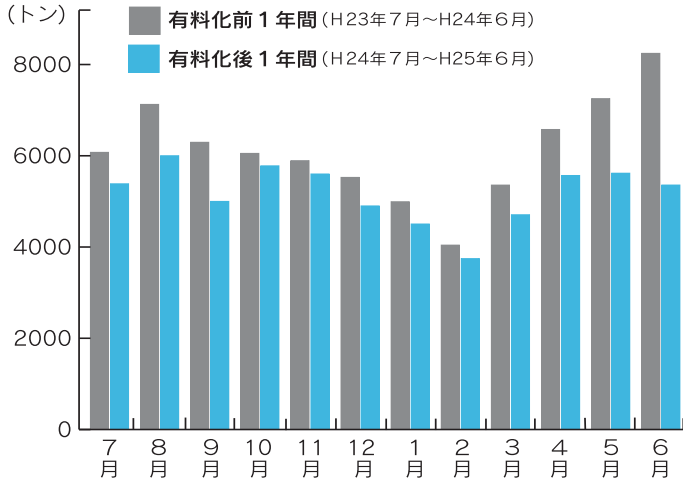

グラフ② 有料化前後の一人1日当たり排出量の推移

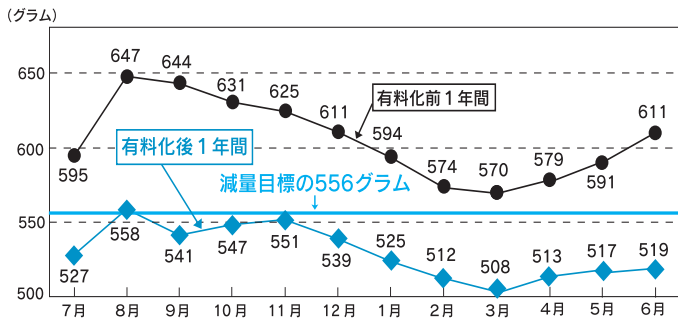

*一人1日当たりの排出量累計：表紙の556グラムは平成25年4月～6月の累計、グラフ②の519グラムは平成24年7月～25年6月の累計です。

約15割のごみを減量しました

家庭系ごみ
有料化から
一年...

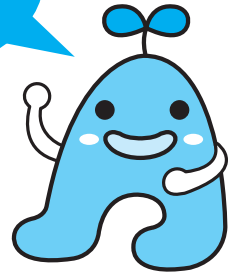

家庭系ごみ有料化実施後1年間の排出量の累計が出ました。平成24年7月から25年6月までの排出量は6万853トで、前年同期(有料化前)と比較すると15.3割の減量になりました。月別で見ると、すべての月で前年同期(有料化前)を下回っています(グラフ①)。

また、市民一人1日当たりの、有料化実施後1年間の排出量累計は519グラム(グラフ②)で、こちらも前年同期と比べ約15割の減量となり、市民のみなさんの努力が数値となって表れました。「人にも地球にもやさしいあきた」をめざして、市では、今後もさまざまなごみ減量の取り組みを進めていきます。もちろんその実現のためには、引き続き市民のみなさんの協力が不可欠です。今回の数値をもっと更新できるように、さらなる減量にご協力をお願いします。

夏場の生ごみは水切りが大事!



夏場は、家庭系ごみが増える時期です。特に、水分を多く含む果物や野菜などがその原因…。生ごみは、ギョツと絞るだけで、約1割以上の水分が抜けます。十分に水切りしてから捨てましょう。

雑がみは資源ごみへ

ティッシュや食品の箱などの雑がみはリサイクルできます。紙袋や封筒に入れる、雑誌の間に挟むなどとして、資源化物に出してください。

問 環境都市推進課 ☎(866)2943



協議会理事のみなさん。立会人として穂積市長と、市議会から相場副議長が出席しました

南部の特性を生かし、魅力ある地域づくりを進めます
6月27日、ルポールみずほで、「南部地域づくり協議会」の設立会議が開催されました。
この協議会は、来年5月の「南部市民サービスセンター」の開設を見据えて設立されたもので、南部地域各地区の振興会、町内会連合会などの代表者で構成されています。
会議では、仁井田地区振興会顧問の伊藤兼太郎さんを会長に選任したほか、活動の内容を定めた会則などが承認されました。
今後協議会では、南部市民サービスセンターを拠点に、地域のみなさんの交流が活発になるような自主事業を企画するなど、魅力ある地域づくりに取り組んでいきます。

秋田市の文化を育み、未来へつなぐ

平成25年度 秋田市文化選奨

秋田市文化選奨は、芸術・学術文化など各分野で前年度に優れた作品を発表し、市の文化の発展に貢献したかたに贈られます。今年度の受賞者は、次のみなさんに決まりました。おめでとうございます。文化振興室 ☎(866)2246

表彰式 7月22日(月)午後4時、秋田ビューホテル

文芸(俳句)



伊藤 義一さん
(雄和)



「落花芳艸～俳句でたどる
露月の一生～」

伊藤さんは長年にわたり、日本を代表する俳人石井露月(雄和)の身。1873-1928の研究に取り組みました。本作では254句の一句一句を通じて露月の生涯や内面を照らし出しています。また、露月が残した短冊や葉書などの句を写真で紹介して、露月の筆の息遣いも一緒に鑑賞できる一冊です。

美術(洋画)



佐々木厚子さん
(新屋)

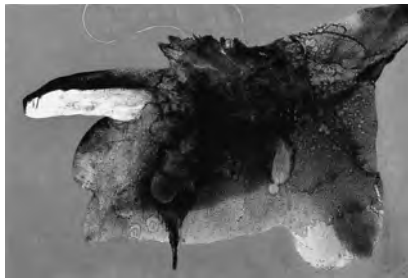

イカロスⅠ
(油彩/キャンバス)

「イカロス」はギリシャ神話の登場人物で、父の発明した翼で空を飛び、太陽の熱で翼のろうが溶け、海に落ちて死にます。本作では、得体の知れない褐色のかたまりが、空中でうごめくような表現がその神話を思い起こさせ、今日の世界の不安感を訴えかけてくるものとして評価されました。

邦楽(地唄・三絃)



赤川 郁子さん
(八橋)



地唄「新娘道成寺」
(右が赤川さん)

赤川さんは、透明感ある美しい声を持ち、また、こぶしの扱いに優れています。本作では、手術による声の変調に苦しみながらも、女の情念や狂おしさを感情深いところから歌い上げて、地唄の世界を表現。さらに、舞い手の藤間静蘭さんとの一体感も感じとれる素晴らしい舞台が評価されました。

文芸(エッセイ)



とのぐち会(大町)
…写真は会長の野口千恵子さん



エッセイ集
「とのぐち 三十年の軌跡」

「とのぐち会」では主婦や会社員などが、学習と研さんを積みながら作品を発表し、30年間、多くの市民に共感や希望を与えてきました。本エッセイ集には、過去の優秀な作品や新作を掲載。日々の感動を豊かな感性で表現し、郷土の歴史や文化を伝える意義も含む、質の高い作品集です。



市役所からの お知らせ

*市の事業について、詳しくは各課へお問い合わせいただくか、秋田市ホームページをご覧ください。http://www.city.akita.akita.jp/

児童扶養手当の申請 を受け付けます

次の対象のかたは、児童扶養手当を受けることができます。ただし、国民年金や厚生年金などの公的年金(老齢福祉年金を除く)を受給できるかたは対象になりません。また、申請者や同居している扶養義務者(申請者の父母など)の所得が一定額以上ある場合は、手当ての一部または全部を受給できません。

対象者①または②に該当する

①ひとり親家庭の親(父母に代わってお子さんを養育しているかたを含む)で、18歳までのお子さん(18歳になつてから最初の3月31日まで)がいるかた

②特別児童扶養手当を受給している20歳未満のお子さんがいるかた
支給額▶全額支給の場合、1人目のお子さんは、月額4万1千430円。2人目は5千円、3人目以降は1人につき3千円を加算します。

障害年金の子の加算額と比べて金額が高い方を選べます。両親のどちらかに一定の障がいがある場合は、児童扶養手当の支給額と、障害年金の子の加算額で金額が高い方を選ぶことができます。詳しくはお問い合わせください。
すでに受給しているかたへ

■現況届を忘れずに：現況届のお知らせを7月下旬にお送りします。現況届を8月30日(金)までに提出しないと、8月分以降の手当を受給できません

■受給資格の喪失：受給者が公的年金の給付を受けたときや婚姻したとき事実上の婚姻・内縁関係を含むは、受給資格がなくなりしますので、すぐに届け出をしてください

●問い合わせ 子ども総務課支援担当 ☎(866)8957

児童手当現況届の 提出はお済みですか

児童手当を受けているかたに、現況届を郵送しています。これは児童手当を6月以降も受ける資格があるか確認するもので、提出しないと手当を受けられません。まだ提出していないかたは、市役所3階の子ども総務課までお早めに提出してください。

●問い合わせ 子ども総務課 ☎(866)2072

各手当の受給者は 所得状況届を忘れずに

特別児童扶養手当、特別障害者手当、障害児福祉手当、福祉手当(経過措置分)を受けているかた

は、所得の状況届を提出してください。詳しくは7月末に郵送する通知をご確認ください。

受付期間▶8月12日(月)から16日(金)までの午前9時～午後5時

受付場所▶市役所議事棟2階の正庁

●問い合わせ 障がい福祉課 ☎(866)2093

特定疾患医療受給者証 の更新手続きを

「特定疾患医療受給者証」をお持ちのかたへ、更新のお知らせを6月にお送りしました。現在お持ちの受給者証の有効期限は9月30日(月)までです。更新の申請から新しい受給者証の交付までは2か月程度かかりますので、早めに手続きしてください。

受給者証をお持ちで、更新のお知らせが届いていないかたは、健康管理課へご連絡ください。

●問い合わせ 健康管理課 ☎(883)1180

電子証明書のサービス を一時停止します

市民課窓口で行っている電子証明書発行・失効サービスは、システム更新作業のため次の期間は利用できません。ただし、住民基

本台帳カード(ICカード)のパスワード変更、初期化、ロック解除、鍵ペア・電子証明書の消去、ICカードの診断は利用できません。

また、国税の電子申告・納税システム(イータックス)などは通常どおり利用できます。

利用停止期間▶7月29日(月)～30日(火)、午前8時30分～午後5時15分

●問い合わせ 市民課 ☎(866)2018

北部墓地(飯島)と 河辺墓地の使用者募集

北部墓地(飯島)と河辺墓地の使用者を募集します。次の①～③をすべて満たすかたが対象です。

- ①市内に住所または本籍がある
- ②市内に住所があり、独立した生計を営む保証人を届出できる
- ③遺骨がありながら墓地がなく、寺院や自宅に保管している、または改葬(現在の墓地から遺骨をすべて移すこと)を希望する

受付日時▶12月27日(金)までの平日、午前8時30分～午後5時15分(予定区画数になり次第終了)

窓口▶生活総務課(市役所分館3階)
*北部・河辺各墓地の募集数、永代使用料など、詳しくはお問い合わせください。

●問い合わせ 生活総務課 ☎(866)2074

市役所からの お知らせ



*市の事業について、詳しくは各課へお問い合わせいただくか、秋田市ホームページをご覧ください。http://www.city.akita.akita.jp/

いまま
今でしよう
にほん
日本を変える
一票を
いっぴょう



参議院議員選挙 7月21日(日)

投票時間▼午前7時～午後8時
(河辺・雄和地域は午後7時まで)

投票所では、最初に秋田県選出議員選挙の投票をします。投票用紙(薄い黄色)に候補者の中から1人を選び記入します。次に比例代表選出議員選挙の投票をします。投票用紙(白色)に候補者名簿の中から1人選ぶか、または政党などの名称を記入して投票します。

◆下浜長浜公民館投票所は住所が変わりました(長浜字荒郷屋87-1)

◆投票日の21日(日)、土崎地域では、土崎港曳山まつりのため交通規制が行われる区域があります。時間に余裕を持って投票所へお越しください

◆投票入場券を無くしても投票所で再発行して投票できます

◆視覚障がい者のかたは、点字による投票もできます

◆今回の選挙から成年被後見人のかたも投票できます

◆開票は、投票日の午後9時15分から市立体育館で行います

●問い合わせ 秋田市選挙管理委員会事務局 ☎(866)2260

ししょくいん こうこうそつぎょうていど
市職員(高校卒業程度・資格職)の採用試験

秋田市職員(高校卒業程度・資格職)を募集します。

①高校卒業程度

試験区分(採用予定人数)行政(6人)、土木(2人)、建築(2人)、電気(3人)、機械(2人)、消防(3人)
受験資格▶平成4年4月2日～平成8年4月1日に生まれたかた
*学校教育法による4年制大学、もしくはこれらと同等と認められる学校を卒業、または卒業見込みのかたは受験できません。

②資格職

試験区分(採用予定人数)保健師(2人)、管理栄養士(2人)
受験資格▶昭和59年4月2日以降に生まれ、各資格を有するかた保健師は取得見込みのかたを含む)
①②とも:

■一次試験:一般教養試験(全員)、論文(行政、消防)、専門試験(土木、建築、電気、機械、保健師、管理栄養士)
日時▶9月22日(日)

会場▶秋田県JABビル(八橋)

■受験案内書の配布場所:必ず、受験案内書に従い手続きしてください。市ホームページから入手できます

消防以外▶市役所1階総合案内、

人事課(3階)、北部・西部・河辺・雄和の各市民サービスセンター、アルヴェ駅東サービスセンター、秋田市東京事務所(東京都千代田区平河町二丁目4番1号日本都市センター会館11階)

消防▶市役所1階総合案内、消防本部総務課、各消防署・分署・出張所

■受験申込:8月12日(月)から23日(金)まで人事課へ。消防は消防本部総務課へお申し込みください

●問い合わせ
人事課 ☎(866)2012

消防本部総務課 ☎(823)4000
*身体障がい者のかたを対象とした試験は10月20日(日)に実施。

しやうたく
住宅のリフォーム
ほしよ
などに補助します

市では、居住環境の向上のため、増改築やリフォームなどの工事費用を補助しています。

補助額▶5万円

対象▶市内在住で市税の滞納がなく、同制度を初めて利用するかたが対象です。住宅は、次の①～④のいずれかに該当するもの。

① 一戸建ては住宅用の車庫・物置を含みます。併用住宅は、住宅部分の延べ面積が建築物全体の延べ面積の2分の1以上。マンションなどの共同住宅は、対象者の居住用専有部分のみが対象です。

① 対象者が所有し、居住している
② 対象者が居住し、配偶者、親(配偶者の親を含む)または子が所有している

③ 対象者の親(配偶者の親を含む)か子が所有し、居住している

④ 対象者が所有し、親(配偶者の親を含む)か子が居住している

対象になる工事▶市内に本店がある建設業者などが行う増改築・リフォーム工事で、工事費用が50万円以上(平成25年4月1日以降に完了し、26年3月31日までに完了実績報告書を提出できる工事)

●問い合わせ・申し込み
住宅整備課 ☎(866)2134

しやうたく
住宅の耐震診断などの
ひよう
費用を補助します

木造住宅の耐震診断・耐震改修などの費用の一部を補助します。詳しくは、建築指導課にお問い合わせください。

対象▶昭和56年5月31日以前に市内に建てられた木造戸建て住宅で、所有者に市税の滞納がないこと

補助額の上限

耐震診断(耐震性の評価)▶3万円

耐震改修計画(改修設計、概算工事費の算出)▶20万円

耐震改修(壁の補強など)▶30万円

●問い合わせ・申し込み
建築指導課 ☎(866)2153

(仮称)秋田市ゆき総合対策基本計画素案に対するご意見を

現在策定中の上記素案に対する、市民のみなさんのご意見を募集しています。提出締切は7月31日(水)。閲覧場所、提出方法など、詳しくは生活総務課☎(866)8921へお問い合わせになるか、次のホームページをご覧ください。http://www.city.akita.akita.jp/city/josetsu/iinkai/

広報あきた7月5日号に掲載した、土崎港曳山まつり・ふれあい曳山の実施か所を下図のとおり訂正および追記します。ご了承ください。

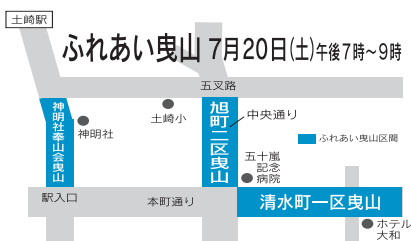

秋田市消防団の海野団長が辞令を交付

豊富な経験で 消防団の活動を支援

7月1日、秋田市消防団のOB団員16人を機能別団員(1号団員)に再任用し、5人の団員が辞令交付式に出席しました。

これは、団員の定年退職(65歳)やサラリーマン化により日中活動できる団員が減少していることから、現場経験が豊富なOBに、その経験を生かしてもらおうと始められた制度です。

新たに任命された16人は、引き続き地域での消防活動をサポートしてくれる頼もしい存在です。

*この制度では、災害時に大学が避難所になったときにサポート活動をしてくれる大学生が2号団員として登録(現在21人)されています。

問 消防本部総務課☎(823)4000

予防3原則を守って 夏の食中毒を防ごう!

高温多湿なこの季節は、食中毒が発生しやすい時期です。食品などの取り扱いには十分注意して、食中毒を防ぎましょう。

原則①菌をつけない▼食中毒菌は、魚や肉、野菜などに付いていることがあります。この菌が手や調理器具などを介してほかの食品を汚染することがあります。十分な手洗い、食材の洗浄、調理器具の洗浄消毒を行いましょう。

原則②菌を増やさない▼食中毒菌は、10℃以下で増えにくくなります。食品は、室温に長く放置しないで(調理中も)、冷蔵庫で保存しましょう。加熱調理した食品もできるだけ早く食べましょう。

原則③菌をやっつける▼食中毒を起す菌は熱に弱く75℃で1分以上、ウイルスは85℃で1分間以上の加熱で死滅します。食品は中心部まで十分加熱しましょう。また、調理器具は洗浄後に熱湯や塩素系漂白剤などで消毒しましょう。

●**問い合わせ**
衛生検査課☎(883)1181

無料の肝炎ウイルス 検査を実施しています

肝炎ウイルスに感染した場合、進行すると肝硬変や肝がんになる可能性があります。肝臓は病気になる前でも症状が出にくいもの。この機会にぜひ無料のB型・C型肝炎ウイルス検査を受けましょう。これまで職場の健診や人間ドックなどで肝炎ウイルス検査を受け

たことがないかたで検査を希望するかたは、健康管理課へお申し込みください。

市保健所で検査を希望する場合

毎月第2水曜日の午後2時～3時に血液検査(約15分)を行います。一回の定員は10人です。結果は約2週間後に郵送します。

医療機関で検査を希望する場合

ご自宅へ受診券をお送りします。受診日時は受託医療機関(105か所)により異なります。結果は再度受診してご確認ください。

申し込み

健康管理課☎(883)1180

広小路の歩道で 掘削調査を行います

秋田地域振興局では、広小路に面した東北電力秋田営業所前から

加賀谷ビルまでの歩道(約110m)で、8月中旬から地下埋設物調査を行う予定です。調査期間中は、部分的に歩道の交通規制が行われますので、ご協力をお願いいたします。

●**問い合わせ** 秋田地域振興局企画調査課☎(860)3441

旭北寺町の道路が 7月31日に開通します

7月31日(水)午前6時に旭北寺町の都市計画道路川尻広面線(寺町工区)が開通します。これに伴い、善長寺前の一方通行が解除されます。左図のように普通車は右・左折できますが、大型車などは左折のみ通行可能となります。

なお、横町通りについては、これまでと同じく一方通行になりますのでご注意ください。

●**問い合わせ** 秋田地域振興局工務課☎(860)3471

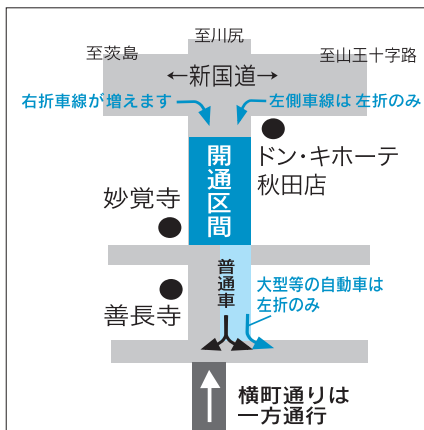

6次産業化のススメ

私たち“6次産業化”を
実践しています！

右側で自慢の商品を手に入れているのは、6次産業化を実践しているかたがたです。そんなみなさんから聞かれた言葉は「食で秋田を元気にしたい！」。この思いが地域を活気づける心強い原動力。もっと多くの人がその思いを形にできるように、市ではさまざまな事業を進めていきます。



みさこ餅加工中！

地域に元氣と笑顔を

25年前に、餅の原料作りから販売までを始めた木山さん。「地元で取れた原料を使い、添加物を入れないのがこだわり。これを食べ、秋田の人に元気になってほしい」というみさこ餅は今も昔も変わらずおいしいと評判です。



宝川みさこ餅会代表
木山みさ子さん

秋田落とともに27年、秋田落ピクルスや落茶などを落から栽培して製造し、県外から注文も来ています。「6次産業化を通じて秋田落を全国に広め、地元を元気にしたい」と熱い思いで、日々新商品を考案中！



秋田県産資源開発研究所会長
早川昭さん

麹こうじや味噌、漬け物などを素材から手作りしています。おすすめは梅や野菜入りのあさづけや、麹が普通の3倍の味噌。「6次産業化では自分のアイデアや主婦の気配りを取り入れ、それが形になるのが楽しい」とお二人。



醸房 春夏秋冬
代表 向井田優子さん 嘉藤五月さん

問 農林総務課 6次産業担当 ☎(866)2115

6次産業化…農畜産物や水産物などの生産(1次産業)と加工(2次産業)、販売(3次産業)を一体化し、農林水産業を中心に、地域で新たな付加価値を生み出す試み。

6次産業化で地域経済を活性化

海と山に囲まれ、豊かな自然に恵まれた秋田市。6次産業化は、そこから産まれる農作物、水産物などの資源とさまざまな産業を結びつけ、新たなビジネスの展開や販路拡大などを図り、地域の所得向上と雇用創出につなげていくことを目的としています。

市では、昨年度から6次産業化を進

めるための事業を本格的にスタート。高校生が市内産の農作物を活用し商品を開発・販売した「17歳の6次産業化プロジェクト」や、人材育成セミナーの開催、加工所などの施設整備の補助などを行いました。
今年度はより実践的に、次に紹介する4本の柱を軸に、その取り組みを強化していきます。



* 上記のみなさんの商品など、詳しくは農林総務課へお問い合わせください。

“オール秋田市”で 農産加工品を売り込みます！



市内産農産物を使った加工品などを販売促進する組織として、「秋田市農産加工品等販売促進協議会」が設立されました。今後、各物産展への出店や、インターネット、パンフレットなどで商品を宣伝していきます。

また、協議会では新規会員も募集しています。市内の農業者などで、自ら加工に取り組み、販路開拓や販売促進に取り組みたいかたは農林総務課へご相談ください。☎(866)2115



研修と講座

実際に勉強してみよう！

6次産業化に興味があるかたはぜひご参加ください。申し込み・問い合わせは農林総務課へどうぞ。☎(866)2115

めざせ！ 6次産業化リーダー

農業や6次産業化を学び、意欲を高めるために海外や国内の先進地視察などを行う研修への参加者を募集します。申込締切は8月30日(金)。

①女性農業者海外研修コース

11月ごろに8日間のヨーロッパ研修視察を行います。視察前後には講義を実施。

対象 農業に従事しているか、従事をめざしている秋田市民の女性。定員10人

研修費用 自己負担20万円程度(研修費用約50万円のうち、市が約30万円を負担します)

②農業者国内研修コース(男女とも可)

11月ごろに3日間の国内視察を行います。視察前後には講義を実施。視察先は千葉県の実業組合法人和郷園ほか数か所。

対象 農業に従事しているか、従事をめざしている秋田市民のかた。定員10人

研修費用 自己負担4万円程度(研修費用約8万円のうち、市が約4万円を負担します)

無料出前講座をご利用ください

6次産業化に興味や関心があるかたを対象に、出前講座を開催しています(地区や団体単位で実施)。詳しくはお問い合わせください。

研修内容 6次産業化のメリット、成功事例、加工や販売のノウハウなど

6次産業化のイメージ図

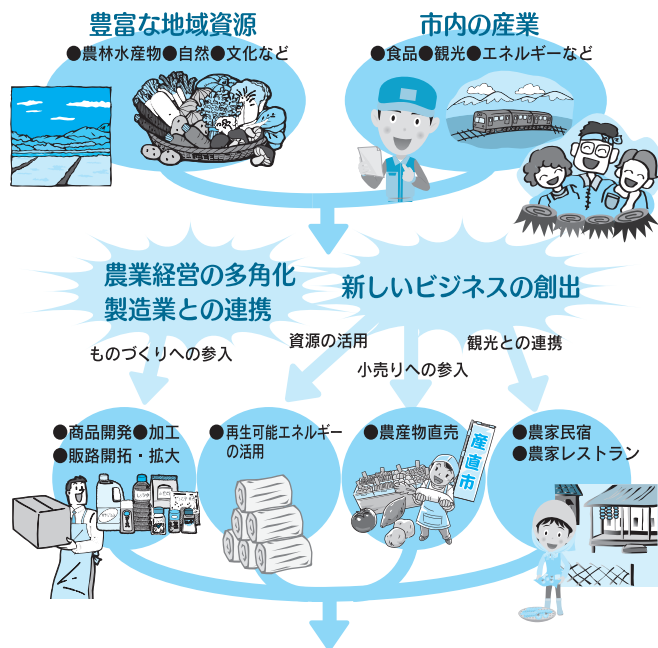

★雇用創出★所得向上★市内経済活性化★

4本柱でがっちりサポート

- ① 6次産業化を担う人づくりと気運醸成のため、研修やPR活動を実施：シンポジウムの開催／6次産業化のリーダー育成研修(左記参照) など
- ② 有望な1次産品の発掘と商品創出のため、市内の農林水産資源を活用した商品開発や販路拡大を支援：高校生による商品開発／市内大学と連携したみやげ品の開発 など
- ③ 6次産業の芽を育てるため、モデル的事業を支援するほか、農家の加工への参入を促進：実践モデルとして民間業者を支援／加工研修、試作をする加工

- ④ 本格的な事業化を促すため、農産加工施設の整備や技術・研究などを支援：専門員による相談／加工施設の設備や機器導入、商品開発・改良への補助／「農産加工品等販売促進協議会」の設置 など
- ◆ 以上が今年度のおもな取り組みです。すでに高校生による商品開発第2弾や、農業者を対象とした先進地視察などを行っています。関連事業については、随時広報あきたで紹介していきます。
- 6次産業化に関心があるかたは、具体的な内容を知られたかたは、農林総務課6次産業担当へご連絡ください。

読者のみなさんのページです。広報クイズの答えと一緒に、気ままなひとこと、ちょっと言いたいひとことを、お待ちしております。

読者の伝言板



● 夕方になると竿燈まつりの太鼓と笛の音が聞こえ始めました。本番が楽しみです
(島麗さん 57歳・山王)

● 先日、初めて主人とエリアなかいちを散策。ちょうど与次郎のひげを付けているところに遭遇しました。良い思い出になりました。新秋田県立美術館も見学。「秋田の行事」が搬入されたら、ぜひ鑑賞したいと心待ちにしています
(さくら子 70歳・新屋)

● 映画「遠くでずつとそばにいる」を見てきました。見慣れた街も映画で見ると、とてもステキな都会的で美しい街だと気づかされて、なんだかうれしかったです。お堀のハスももうすぐ咲き始めるでしょう。映画のシーンを体感しに出掛けようと思いましたが(佐藤和子さん 62歳・外旭川)

● 市民菜園に植えたサツマイモが、寒さなどで数本枯れてしまいました。思案した結果、枯れたところに、ピーマン、オクラ、モロヘイヤを植えました。サツマイモが枯れたの

は残念ですが、ほかの野菜も収穫できそうに楽しみが増えました
(つゆぞら 61歳・下新城)

● 暑くなってきたのでこまめに水分補給して、熱中症にならないように気をつけたいです
(カピバラ 19歳・泉)

● 最近、炭水化物抜きダイエットに大成功して6キロも体重が減りました♪ ポイントは、間食をしないでガムを噛むことです(サマー・ジャンボ宝くじ 43歳・泉)

● 市では新たな除排雪体制でこの冬に備えるとのこと。毎年のことですのでしっかりとした体制で対応してもらいたいです。小・中学校の近くはしっかりと除雪してください
(鷲谷直史さん 38歳・土崎)

● 6月21日号の裏表紙「あきたし四季探訪・春編」はとてもきれいでしたね。普段は千秋公園に行く機会はありませんが、こんなに色とりどりの花が咲いているのなら、一度足を運んでみたいと思います(ましゅー 26歳・飯島)



炊き出しを食べながら地域の交流も



みんなで消火訓練!



おしえて!!

飯島松根町内会で防災訓練

防災を学び、地域の絆も強め、一石二鳥の収穫

爽やかな初夏の晴天が広がった6月23日、約440世帯からなる飯島松根町内会で防災訓練が行われました。

訓練は、日本海を震源とする大地震により津波や火災が発生したとの想定で行われ、午前10時にスピーカーから災害発生と避難を呼びかけるアナウンスが流れると、地区の住民は次々と避難所となる飯島地区コミセンに集結。高齢のかたや子ども連れの家族など、約200人が訓練に参加しました。始めに防災のビデオを見た後、煙中体験や消火訓練などを行いました。

平成17年に結成した自主防災組織を実際に機能させるため、今回の訓練を企画した町内会長の前田吉克さんは、「予想以上に参加者が多く、地域の防災への関心が高いことが分かりうれしいです。この地域には一人暮らしの高齢者も多いので今回の訓練を参考に、避難方法などを今後もみんなで検討していきたいです」と話してくれました。

訓練の最後は、体育館で炊き出しのおにぎりや豚汁などを食べながら、みんなで今日一日を振り返りました。防災意識を高めるとともに、地域の交流も深めることができ、一石二鳥の収穫があった防災訓練でした。

広報クイズ 251

広報クイズは、毎月第3金曜日発行号に掲載しています。正解者の中から抽選で10人に図書カード1,000円分をプレゼント!

広報あきたや市政テレビ番組の感想などを添えて、ご応募ください。

Q1

- スタートパックで赤ちゃんとのコミュニケーションも楽しく!
- に入る文字は?

Q2

秋田の夏を盛り上げる、竿燈まつりが待ち遠しいですね! 夜会場は竿燈大通り。では、昼・妙技会の会場は?



* 答えは7月5日・19日号の「広報あきた」の記事中にあります。

応募方法

はがき、ファクス、Eメールに、答えと住所、氏名(ふりがな)、年齢、電話番号を書いて、7月24日(水)(必着)まで、〒010-8560 秋田市役所広報広聴課 ファクス(866)2287 Eメール ro-plpb@city.akita.akita.jp

- * Eメールで応募するかたは、件名を「広報クイズ」としてください。
- * 当選した際、氏名の掲載を希望しないかたは、氏名と一緒にペンネームなどをお書き添えください。

6月21日号の当選者(敬称略)

前回の答え…問1=義宣 問2=紅

当選者▶あじさい(新屋)、M.Y(桜)、K.K(中通)、ごろん(手形)、繁野修(金足)、高田沙織(山王)、ちやい(大平台)、なつぼっくり(保戸野)、ミッチー(中通)、lila(八橋)

* 応募総数は133通で正解は131通。



係から▶各分野で活躍する7人のかたを取材。次から次にあふれ出る言葉、そのパワーに圧倒されっぱなし…。そんな中、お菓子を作っているかたが「実際食べねば記事書げねべ」と勧めてくれてひと口。…お、おいしい! 素材や味、さらに食べる人の健康も考えた、熱意凝縮、でもすごく優しい味。「本物」を味わった気がしました。ごちそうさまでした!(杏子)



おしゃべりかわらばん

市民のみなさんにインタビューしちゃいました!

世界の学生と交流



国際教養大学の(上段左上から時計回りに)下口和輝さん、矢野圭祐さん、上野莉佳子さん、中野亜未さん

6月に姉妹都市のロシア・ウラジオストクで開催された「国際青年交流フェスティバル」に参加しました。この事業には、世界のさまざまな都市の大学生が参加して、それぞれの市と大学のPRなどを行いました。世界の学生と交流できて、これから国際社会で活躍するため視野が広がったかな。

竿燈、かつこいいなあ!



西村颯希くん(6歳)…日吉八幡神社・七夕祭の奉納竿燈で

今日のお祭りの竿燈(表紙写真)は迫力があつてすごかったです。とっても楽しかった! 僕は、お囃子の太鼓を3歳からやっていて、いま一生懸命練習してるんだ。今日はおとなたちが太鼓を叩いたけど、本番では僕も叩くんだよ! うまく叩けたらいいなあ。8月がとっても楽しみです!

弥生つこ村で火おこし



弥生体験講座に参加した秋山兄弟(左から)颯汰くん、典也くん、岳輝くん

竪穴住居の茅かのふき替えと火おこしを体験したよ。火おこしはなかなかつかなくて大変だったけど、フウツてしたらついたよ。楽しかったな。(典也くん) 弥生体験は何度か参加しています。7月末に竪穴住居の宿泊体験があるので、また参加したいです。(颯汰くん)

運転にまごころ 込めてお出迎え



みなさん真剣に接客の技術を学びました

秋田県ハイヤー協会秋田支部による接客マナー研修が、15社のタクシー乗務員を対象に8月まで全14回開催されています。10月から始まる大型観光企画「秋田デスティネーションキャンペーン」や、来年の国民文化祭で秋田市を訪れる観光客が増えるのを前に、「まごころ」込めた接客を学びました。



国保加入者、後期高齢者医療加入者のかたへ

8月から使う新しい受給者証・被保険者証をお送りします

国民健康保険高齢受給者証

対象 国民健康保険に加入している
70歳～74歳のかた

市が交付している国民健康保険高齢受給者証をすでにお持ちのかたに、8月からお使いいただく新しい受給者証を7月26日(金)にお送りします。平成24年中の所得で改めて判定しているため、受給者証の自己負担割合が今までと違う場合があります。

なお、来年4月から、一般世帯の自己負担割合が1割から2割に改正される予定です。このため、今回お送りする受給者証の有効期限は、来年3月31日です。

国保年金課給付担当☎(866)2098

後期高齢者医療被保険者証

対象 75歳以上のかた、または65歳以上
で一定の障がいがあるかた

後期高齢者医療制度に加入しているかたに、8月からお使いいただく新しい被保険者証を7月23日(火)にお送りします。平成24年中の所得で改めて判定しているため、被保険者証の自己負担割合が今までと違う場合がありますので、新しい被保険者証をよくご確認ください。

後期高齢医療課☎(866)2513

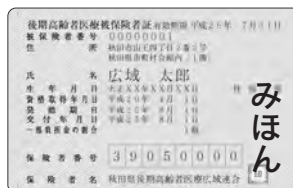

更新手続きはお早めに！

- 限度額適用認定証
- 限度額適用・標準負担額減額認定証

病院や薬局などを受診する際に、医療機関の窓口で提示すると自己負担限度額までの支払いとなる「限度額適用認定証」と「限度額適用・標準負担額減額認定証」の有効期限は7月31日(水)です。8月1日(木)から有効の認定証は次により手続きしてください。



問い合わせ 国保年金課給付担当☎(866)2098
後期高齢医療課☎(866)2513

国保に加入している70歳未満のかた▶新しい認定証の申請を8月1日(木)から下記の窓口で受け付けます(平日のみ)。国保の被保険者証をお持ちください。

申請窓口▶国保年金課(議場棟1階)、北部・西部・河辺・雄和の各市民サービスセンター、アルヴェ駅東サービスセンター、岩見三内・大正寺の各連絡所

*平成24年中の所得で判定するため、適用区分が今までと違う場合があります。

国保に加入している70歳～74歳のかた▶対象となる市民税非課税世帯のかたへ、6月下旬に申請書をお送りしました。期限までに申請書を提出したかたには、7月26日(金)に認定証をお送りします。

後期高齢者医療制度に加入しているかた▶継続になるかたへ、認定証を被保険者証と一緒に送りします。新たに対象になるかたには、7月上旬に申請書をお送りしました。同封した封筒でご返送ください。

70歳未満のかたの自己負担限度額(1か月)

市民税課税世帯	適用区分	診療月以前1年間の高額療養費適用回数	
		1回～3回	4回
当該年度の国民健康保険税の総課税標準額が600万円を超える世帯	A	15万円 +(総医療費-50万円)×0.01	83,400円
一般	B	80,100円+(総医療費-26万7千円)×0.01	44,400円
市民税非課税世帯	C	35,400円	24,600円

*4回以上の金額で支払いができるのは、医療機関が回数を確認し、適用が可能と認めた場合に限りです。それ以外の場合で、実際には4回以上に該当するときは、払い戻しの申請が必要です。

70歳以上のかたの自己負担限度額(1か月)

区分	区分		
	外来(個人ごと)	外来+入院(世帯ごと)	
市民税課税世帯	一定以上の所得があるかた (上記受給者証と被保険者証の一部負担金の欄が「3割」のかた)	44,400円	80,100円 +(医療費-26万7千円)×0.01 ※12か月で4回以上支給の場合は4回目以降44,400円
	一般 上記受給者証と被保険者証の「一部負担金」の欄が「1割」のかた	12,000円	44,400円
市民税非課税世帯	区分Ⅱ 限度額適用・標準負担額減額認定証の「区分」が「区分Ⅱ」	8,000円	24,600円
	区分Ⅰ 限度額適用・標準負担額減額認定証の「区分」が「区分Ⅰ」	8,000円	15,000円

入院時の食事代(1食につき)

70歳未満のかた		70歳以上のかた	
市民税課税世帯	260円	市民税課税世帯	260円
市民税非課税世帯	前12か月の入院日数 90日目まで 210円 91日目から 160円	市民税非課税世帯	区分Ⅱ 前12か月の入院日数 90日目まで 210円 91日目から 160円 区分Ⅰ 100円

*65歳以上で一定の障がいがあり後期高齢者医療被保険者証の対象のかたは、上表の70歳以上をご覧ください。

*料金の記載がないものは無料です。申込方法がないものは直接会場へどうぞ。
*スペースの都合などにより掲載依頼があったものすべてを掲載できない場合があります。



離乳食教室

離乳食の進め方や試食など。お子さんも一緒にお越しください。時間は10:00～11:30。申し込みは7月23日(火)8:30から子ども健康課へ。

☎(883)1174・1175

初期離乳食教室(生後4か月～5か月)

▶8月9日(金)。先着40組

中期離乳食教室(生後6か月～7か月)

▶8月20日(火)。先着30組

後期離乳食教室(生後8か月～11か月)

▶8月21日(水)。先着30組

ママと赤ちゃんのベビーヨガ

赤ちゃんとも心も体もリフレッシュ!

対象▶3か月～1歳前後の親子

日時▶8月7日(水)10:30～12:00

会場▶西部市民サービスセンター2階和室 先着▶15組

申込▶7月29日(月)9:00から西部市民サービスセンター☎(826)9007

2人でTry! パパ・ママれっすん

赤ちゃんのお風呂の入れ方体験、助産師の講話、ビデオ学習など。

対象▶秋田市に住民票があり、開催日に妊娠16週～35週の妊婦さんとパートナー 日時▶8月31日(土)13:00～15:40 会場▶市保健センター(八橋)

定員▶36組(定員超の場合抽選)

申込▶往復はがき、または封書(返信用のはがきを同封)で、往信用に住所、

2人の氏名(ふりがな)・年齢、電話番号、8月31日時点での妊娠週数、出産予定日を、返信用に住所、氏名を書いて、8月12日(月)(必着)まで、〒010-0976八橋南一丁目8-3子ども健康課☎(883)1174

子どもの悩みに…電話相談

①すくすく電話相談室…お子さんの落ち着きがない、友達と遊べないなどの心配事があるかたの相談に、臨床心理士が電話で応じます。

対象▶3歳児健診が終了した就学前のお子さんの保護者 日時▶8月7日(水)・28日(水)、13:30～16:30

先着▶各3人 申込▶7月22日(月)8:30から子ども健康課☎(883)1174

②子ども未来センター相談電話…子育て相談のほか、夫婦関係など女性の相談にも応じます。面接相談は事前に予約が必要です。

②の相談電話▶☎(887)5339

(9:00～18:00、日曜日を除く)

地域で育児♪

太字の()内は対象年齢です。

ほっと広場(0歳～5歳)…7月22日(月)10:00～11:30、広面児童館で。保険料1家族50円。問▶HOTの会代表の堀江さん☎(837)0584

あおぞらキッズ(就学前)…7月28日(日)10:00～11:30、外旭川児童センターで。問▶外旭川地区主任児童委員の栗山さん☎(868)3688

保育園・幼稚園に集まれ!

太字の()内は対象年齢です。

勝平幼稚園(就園前)…プールで水遊び。8月1日(木)10:00～11:30。

申込▶☎(863)6227

日新保育園(0歳～5歳)…プール遊び。8月2日(金)9:45～11:00。

問▶☎(828)3211

けやき平幼稚園(1歳～就園前)…水遊びや紙芝居など。8月2日(金)10:00～11:00。申込▶7月30日(火)まで

☎(845)7985

聖園幼稚園(就園前)…夏祭り。8月2日(金)10:00～11:00。

申込▶☎(823)2695

聖使幼稚園(就園前)…8月7日(水)

9:00～11:00。問▶☎(862)4880

こまどり幼稚園附属保育園(1歳～3歳未満)…水遊び。8月7日(水)9:45～11:00。申込▶☎(834)8130

育児の催しア★レ★コ★レ

ちびママ広場のなつまつり…縁日風

のお店ごっこ。対象▶就園前の親子

日時▶7月22日(月)10:30～11:30

会場▶アトリオン6階子どもサロン

参加費▶200円 問▶秋田県中央男女共同参画センター☎(836)7853

子育て講座・赤ちゃんの揺さぶられ症候

群…日時▶7月31日(水)10:00～

11:30 会場▶アルヴェ4階 定員

▶30人 申込▶子どものファーストエ

ド普及協会の佐々木さん☎(868)1144

「ばっけの会」の催し…申し込みは7

月22日(月)10:00から、NPO法人子

育て・高齢者介護サポートばっけの

会へ。☎(834)4733

①ミニ竿燈作り教室…3歳～小学校

低学年の親子が対象です。7月28日

(日)10:00～12:00、サンパル秋田

(山王)で。材料費800円。先着30組

②ベビーフードの話、試食会…7か

月～1歳の親子が対象。8月21日

(水)10:30～12:00、ひよっこサロン

(南通)で。参加費500円。先着6組

親子で遊ぼう!

●入場無料 ●直接会場へ



会場	催し(対象)	内容	日時
子ども未来センター(アルヴェ5階) ☎(887)5340	びよびよん広場(2歳～3歳)	軍手人形シアター	7/25(木)①10:00～②10:40～
フォンテ文庫(フォンテAKITA6階)☎(893)6167	つくっちゃオ(就学前)	かざぐるま作り	8/1(木)10:30～11:30
北部子育て交流ひろば☎(893)5985	にっこりあそぶday(就学前)	英語で楽しいトーク、リズム遊び	8/3(土)11:15～11:45
西部子育て交流ひろば☎(826)9007	おもいっきりあそぶday(就学前)	体育館で親子遊びやかかけっこ	7/24(水)10:00～12:00
河辺子育て交流ひろば☎(882)5146	はっぴいるーむ(就学前)	1階多目的ひろばで親子エアロビクス	7/31(水)10:00～12:00
雄和子育て交流ひろば☎(886)5530	はっぴいるーむ(就学前)	お祭り(紙芝居や盆踊り、出店)	7/23(火)10:30～10:50
雄和図書館☎(886)2853	工作と栄養士の健康講話(就学前)	おもちゃ作り、講話(乳幼児の食事)	7/23(火)10:30～11:10
	おはなし会(幼児～小学3年生)	絵本や紙芝居	7/27(土)11:00～12:00

*子育て交流ひろばは、各市民サービスセンターの2階(雄和は1階)にあります。

クアドームザブーン
☎(827)2301



夏はやっぱり
ザブーンだねっ!

7月19日(金)から8月28日(水)まで毎日営業!
入館料▶一般500円 中・高校生400円 3歳~小学生以下300円

プレイランド “あそんじゃ〜お♪”

…7月24日(水)から8月25日(日)まで、10:00~17:00。子ども向けエア遊具を設置します。無料。

プールエリア “キッズチャレンジタイム”

…7月27日(土)から8月25日(日)までの土日、14:00~14:30。おもに10歳未満が対象。土曜日は「わなげチャレンジ!」、日曜日は「サッカーシュートに挑戦!」。参加無料。先着50人。成功賞と参加賞あり。

ボールプール “およいじゃ〜お♪” …7月24日(水)から8月25日(日)まで、ジャグジープールで。

レストラン^{あいたち} “夏はやっぱり…フェア” …7月24日(水)から8月25日(日)まで、夏季限定特別メニューをご提供。お盆期間中の郷土料理メニューもどうぞ。



7月20日(土)の
与次郎駅伝に伴う
中心市街地の交通規制に
ご協力ください

交通規制 中土橋~千秋公園▶8:20~12:30
広小路・仲小路▶8:40~12:00
*規制時間は変更になる場合があります。

問い合わせ 与次郎駅伝大会事務局(AKT秋田テレビ内)
☎(866)8030(平日9:00~17:00)

中土橋、
広小路、
仲小路が
通行止め



コース使用のため通行止め
緊急車両通路のため通行止め

大正寺おけさまつり
総踊り参加者募集!

8月18日(日)、雄和新波で開催される“大正寺おけさまつり”で、当日16:00から行う総踊りの参加者と、夜に行うメッセージ花火の打ち上げ希望者を募集します。申込締切は7月31日(水)。

総踊り

原則1団体5人以下で…衣装は自由です。踊り方は、当日14:00から、雄和南体育館で事前講習を行います。練習用の音源が必要な場合はご連絡ください。なお、個人で参加を希望するかたはご相談ください

花火

5号玉(直径15㍍)…金額は1口1万円で、先着10口。あなたのメッセージを読みあげた後に、花火を打ち上げます

申込

大正寺おけさ祭実行委員会の加藤さん
☎090-8781-7403



放送日程は
広報広聴課へ!
☎(866)2034



ABS

5分間テレビ番組
ABS こんにちは秋田市から
金曜日 11:25~
土曜日 11:40~
日曜日 11:55~
AAB いきいき秋田市から
月・水曜日 13:55~
AKT こんばんは秋田市から
水曜日 22:54~

7/19(金)

7/24(水)

7/26(金)

7/31(水)

●市民リポーターが紹介~秋田市の誘致企業
*7/22(月)・24(水)はAABの放送はお休みです。

●市民リポーターが紹介
~各種検診を受けましょう

*番組内容は、変更になる場合があります。
*5分間テレビ番組は秋田ケーブルテレビでも放送しています。

7/20(土) 11:00~11:15 ●夏の中心市街地めぐり



エフエム秋田 秋田市マンデー555
ABSラジオ 秋田市今週のいちネタ
エフエム橋台 午後スタ

毎週月曜日 17:55~
毎週火曜日 10:30~
毎週水曜日 14:00~

●美術館「ポール・デルヴォー展」
●もうすぐ竿燈が始まります!
●“広報あきた”から

秋田公立美術大学 オープンキャンパス

7月28日(日)
9:30~16:30



大学での教育内容の説明、入試・進学相談、学内ツアーなど。参加無料。ぜひお越しください。

問い合わせ 秋田公立美術大学事務局 ☎(888)8105

民俗芸能合同発表会

7月28日(日)10:00~14:40

民俗芸能伝承館で

入館料100円 中学生以下無料



山谷番楽

【出演】三皇熊野神社獅子舞／山谷番楽／黒川番楽／土崎港ばやし／秋田万歳／萱ヶ沢番楽／羽川剣ばやし／荒巻番楽／秋田民謡

問い合わせ 民俗芸能伝承館 ☎(866)7091



大森山動物園は開園40周年！

第36回 親と子の ふれあい写生大会

7月27日(土) 9:00~16:30
28日(日) 9:00~14:30



モデル!?

動物たちの豊かな表情を観察しよう！ 絵画と立体(28日のみ)の部があります。無料。昼食は各自で。

対象は小学生以下と中学生以上の2部門。申し込みは当日動物園で受け付けます。画用紙は動物園で準備しますが、画材、画板、筆洗用の水入れなどはお持ちください

対象は小学4年~6年生。先着20人。使わなくなったタオルをお持ちください。申し込みは、7月20日(土)9:00から大森山動物園へ

申し込み・問い合わせ 大森山動物園 ☎(828)5508

大屋根ビジターセンター(仮称)を作ります



完成予想図。入口までバスの乗り入れが可能になります

大森山動物園では、現在の正面ゲート付近に大森山公園利用者も立ち寄れる無料休憩コーナーや売店などを備えた大屋根ビジターセンター(仮称)を建設します。完成は来年春。工事期間中(9月から来年春まで)の入園は、SL(機関車)横に設置した仮設ゲートからとなります。ご不便をおかけしますが、ご協力をお願いします。☎(828)5508

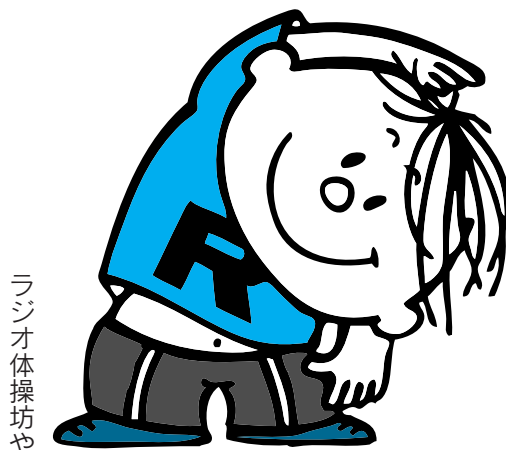

ラジオ体操坊や

第52回

100万人ラジオ体操・みんなの体操祭

7月28日(日)朝5:50~8:00

八橋陸上競技場(荒天時は県立体育館)

夏の巡回ラジオ体操最大のイベントが秋田市で開催されます。当日は、NHKテレビ・ラジオで生放送されるほか、竿燈演技や抽選会などの楽しい企画もいっぱい。また、参加者全員に記念品も贈呈します。みんなでさわやかな汗を流しましょう！

秋田駅西口のホテルメトロポリタン秋田前から無料シャトルバスが出ます。発車時刻は5:10、5:30、5:50、6:00。また、お車の場合、八橋運動公園、山王官公庁の駐車場をご利用ください。ただし、台数に限りがありますので、お乗り合わせのうえ、ご来場ください。

問い合わせ (株)かんぼ生命保険秋田支店内のイベント事務局 ☎(823)1271

はずむスポーツ都市

全市一斉市民ラジオ体操のつどい

7月24日(水)朝6:00~7:00、各小学校グラウンド(雨天時は体育館)で。ラジオ体操指導員によるラジオ体操の実技指導。直接会場へお越しください。スポーツ振興課 ☎(866)2247

*地区により日程が変更になる場合があります。

水中運動で介護予防 はつらつくらぶ

ザ・ブーン、ユフォーレ、中央シルバーエリアを会場に、水中運動やストレッチ、筋力トレーニングなど、介護予防に役立つ運動を行います。参加費1回400円(昼食は自己負担)。定員各コース20人。運動後は入浴もできます。無料送迎バスあり。

対象 65歳以上(要支援・要介護のかたを除く)で、全6回参加できるかた。初めてのかた、高齢のかたを優先します

申込 7月31日(水)まで長寿福祉課 ☎(866)8760

■会場ごとのコース名と実施日

クアドーム ザ・ブーンが会場

1 コース	9月2日(月)・9日(月)・26日(木) 10月10日(木)・24日(木)・31日(木) バスは秋田駅東口発着	
2 コース	9月5日(木)・19日(木)・30日(月) 10月21日(月)・28日(月)・11月7日(木) バスは秋田駅東口発着	

ユフォーレ(河辺)が会場

3 コース	9月9日(月)・30日(月)・10月7日(月)・28日(月) 11月11日(月)・25日(月) バスは秋田駅東口発着
4 コース	9月13日(金)・27日(金)・10月4日(金)・25日(金) 11月8日(金)・22日(金) バスは雄和→畑谷→戸島→岩見→会場

中央シルバーエリア(御所野)が会場

5 コース	9月5日(木)・19日(木)・10月3日(木)・17日(木) ・31日(木)・11月14日(木) バスは秋田駅東口→東通→城東十字路口→桜団地→日赤病院→会場
6 コース	9月12日(木)・26日(木)・10月10日(木)・24日(木) 11月7日(木)・21日(木) バスは秋田駅東口→南通→有楽町→イオン秋田中央店(旧サテイ)→秋田南高校→仁井田新田交差点→御所野団地→会場

新成人のつどいを一緒に盛り上げよう!



来年1月12日(日)に市立体育館で開催する、「新成人のつどい」の進行や催しの企画などを行う運営協力委員を4人募集(書類選考)します。

対象

市内に住む平成5年4月2日～平成6年4月1日生まれのかたで、8月から来年1月までに5回程度の会議(原則平日の18:30～20:00)に出席できるかた

応募方法

はがき、封書またはEメールに住所、氏名、性別、電話番号、学校名または勤務先、応募の動機を書いて8月1日(木)(必着)まで、〒010-0951山王二丁目1-53 生涯学習室へ。☎(866)2245
Eメール ro-edlf@city.akita.akita.jp



パッサウ市の洪水被害復旧にご支援を

先月、ヨーロッパ中央部を襲った豪雨により、秋田市の姉妹都市ドイツ・パッサウ市で約26億円の洪水被害が発生しています。パッサウ市からは、東日本大震災の際、秋田市へ多額の寄附金をいただいた経緯もあります。パッサウ市の復旧にみなさまのご支援をお願いします。詳しくは、秋田日独協会の野村さんへ。☎090-5186-7327

募金箱設置▶市役所総合案内、北部・西部・河辺・雄和の各市民サービスセンターなど

募金振込▶秋田銀行に、振込手数料が無料になる専用紙があります

契約を解除できるクーリング・オフ制度があります

クーリング・オフは、訪問販売や電話勧誘販売のような不意打ち的な契約や、複雑でリスクが高い取引契約をしてしまった場合に、期間内ならば無条件で契約を解除できる制度です。

ただし、通信販売、自動車購入、3,000円未満の現金取引など、対象にならない契約もあります。困ったら市民相談センターへ。☎(866)2016

クーリング・オフできる期間

- ◆訪問販売、電話勧誘販売、キャッチセールス、エステ、学習塾、パソコン教室など…8日間
- ◆連鎖販売取引、内職商法など…20日間

手続きのポイント

- ・特定記録郵便など、証拠が残る方法で業者へ契約解除を通知します
- ・クーリング・オフを妨害する行為があった場合、その期間(上記)が延長されます



案内

- ・料金の記載がないものは無料です
- ・申込方法がないものは直接会場へ

西部地域運動広場の団体利用受付

秋田西中学校グラウンド隣りの、西部地域運動広場の8月から11月までの団体利用申請を、7月25日(木)まで受け付けます。

申込▶西部市民サービスセンター地域活動室の西部地域住民自治協議会窓口にある申請用紙で。☎(828)4217

夏休みの調べ学習は明德館へ

小・中学校の課題や自由研究に役立つ図書の展示と貸し出しを行います。

期間▶7月23日(火)～8月25日(日)(休館日除く) **会場**▶明德館1階 **問**▶中央図書館明德館☎(832)9220

エイジフレンドリー-思いやりコンテスト

エイジフレンドリー精神の普及や高齢者に対する思いやりの心を育むことを目的としたコンテストです。幼児から大学生の部に分かれて、絵や標語、作文、写真などを募集します。詳しくはエイジフレンドリーあきた市民の会事務局へ。☎(862)0969 **募集期間**▶8月31日(土)まで

訪問歯科診療のご利用を

寝たきりや障がいなどで通院できないかたを対象に、歯科医師が訪問診療を行います。費用など、詳しくは秋田市歯科医師会へお問い合わせください。☎(823)4564

乳がん検診を受けましょう

対象▶平成26年3月31日時点で40歳以上の偶数歳の女性 **料金**▶40歳代

2,900円、50歳以上2,300円 **マンモグラフィ撮影日程(8月分)**▶①秋田テルサ、22日(木) ②中央健診センター(川尻)、毎週月曜日(12日を除く) ③中通健康クリニック(南通)、23日(金)までの平日(13日、14日を除く)

申込▶保健予防課☎(883)1176
*視触診検査は後日受診してください。医療機関など、詳しくはお問い合わせください。

■撮影と視触診検査を同日に受けたい場合は、次の医療機関へ直接お申し込みを。()内は申込受付の時間。

①市立秋田総合病院☎(867)7489(平日10:00～15:00) ②はしづめクリニック☎(883)3388(診療時間内)

③あきた駅前内科外科クリニック☎(837)6500(診療時間内) ④あきた乳腺クリニック☎(834)2061(月・火・木・金曜日、11:30～13:00)

⑤秋田組合総合病院☎(880)3000(平日13:30～15:00)

市立病院の教室と相談会

お車でお越しのかたには、駐車場無料スタンプを押します。詳しくは市立秋田総合病院へ。☎(823)4171

■感染予防教室 風しん・麻しんの流行について、感染管理認定看護師が講話。日時▶7月23日(火)13:30～14:30 **会場**▶市立病院2階講堂

■医療向けウィッグ相談会 抗がん剤治療中の頭皮ケア、ウィッグ(かつら)について。*ウィッグの販売を目的とした相談会ではありません。

日時▶7月31日(水)13:00～14:30 **会場**▶市立病院2階ナースセンター

みんなの掲示板③

■在宅介護者のつどい 寝たきりや認知症のかたなどを家庭で介護している

いきいきサロン

65歳以上が対象。参加無料。時間は10:00～12:00。動きやすい服装で直接会場へ。

会場が飯島老人いこいの家…
8月1日(木)。秋田民謡手踊り教室。☎(845)3692

会場が雄和ふれあいプラザ…
8月2日(金)。ADL体操。
☎(886)5071

かたが対象。日時▶7月31日(水)13:30～15:00 **会場**▶市保健センター **問**▶つどい代表の廣田さん☎(863)0935

■うつ会秋田の集い うつ病のかたやご家族が悩みなどを語り合います。日時▶8月4日(日)は遊学舎、9月1日(日)はジョイナス、いずれも14:00～16:00 **参加費**▶500円 **定員**▶20人 **申込**▶うつコミュニティ・うつ会秋田の堀さん☎(862)8491

■歯科健康相談 歯科衛生士が、むし歯や歯周病などの相談に応じます。日時▶7月25日(木)9:30～12:00 **会場**▶市保健センター(八橋)

申込▶保健予防課☎(883)1178
■マンション管理相談 管理組合の運営・規約、修繕などの相談に応じます。マンションに住むかたの相談も。日時▶7月28日(日)14:00～16:00

会場▶にぎわい交流館 **申込**▶(一社)秋田県マンション管理士会☎(868)1383

■司法書士総合相談(面談)…登記、多重債務、成年後見などの相談に応じます。日時▶毎週月～金曜の13:30～15:00 **会場**▶秋田県司法書士会館(山王六丁目) **先着**▶各日2人 **申込**▶希望日前日の15:00まで司法書士総合相談センター秋田☎(824)0055

無料相談



市民相談センターの

	相談の種類	相談日時	相談場所	定員	申し込み
要予約	法律	8月1日(木)・15日(木)9:00～11:40	市民相談センター	各8人	予約は7月23日(火)8:30から、市役所1階の市民相談センターの窓口か電話で。☎(866)2039
		8月1日(木)13:30～16:10	秋田テルサ		
		8月8日(木)9:00～11:40	北部市民サービスセンター		
要予約	年金・社会保険	8月9日(金)13:00～16:00	市民相談センター	各6人	*「要予約」の相談の利用は、同一年度内に1人各1回までです。
	司法書士	8月13日(火)13:00～16:00			
	公証人・遺言	8月20日(火)9:00～12:00			
予約不要	行政書士	8月2日(金)13:00～16:00	市民相談センター	各6人	相談の順番は当日の先着順です。直接、市役所1階の市民相談センターへお越しください。
	人権・困りごと	8月8日(木)13:00～16:00			
	行政	8月14日(水)13:00～16:00			

親子でチャレンジ

■地引き網交流会…対象▶小学生の親子 日時▶7月27日(土)6:00～
会場▶浜田浜海水浴場
料金▶一家族1,000円(保険料含む)
申込▶7月22日(月)～24日(水)に南部公民館☎(832)2457

■バリアフリー教室…エリアなかいち周辺を散策して、バリアフリーマップを作成します。先着10組。
対象▶小学4～6年生と保護者
日時▶7月31日(水)13:00～16:00
会場▶にぎわい交流館
申込▶7月22日(月)9:00から都市計画課☎(866)2152

■クッキングスクール…アスパラガスの収穫体験も。対象▶小学生の親子
日時▶8月4日(日)9:30～13:30
先着▶6組 参加費▶1組2,500円(ボール・温泉代込) 会場▶ユフォーレ(河辺) 申込▶7月31日(水)までユフォーレ☎(884)2111

森で遊ぼう～自然観察と自由工作

五城目町の秋田県環境と文化のむらにバスで移動して、自然観察ゲームと自由工作を行います。先着45人。
対象▶西部地域の小学生(3年生以下は保護者同伴)
日時▶8月8日(木)8:50～16:00
集合▶西部市民サービスセンター
申込▶7月23日(火)9:00から西部市民サービスセンター地域活動室☎(828)4217(平日9:00～17:00)

赤れんが館・旧金子家住宅探検隊

探検してクイズに挑戦しよう！付き添いの保護者は入館料250円。
対象▶小学3～6年生 日時▶8月1日(木)10:00～12:00 先着▶20人
申込▶赤れんが郷土館☎(864)6851

文化会館の舞台裏探検

小学生の親子が対象。文化会館の舞台裏を探検！先着10組20人。
日時▶8月6日(火)10:00～12:00
申込▶7月22日(月)9:00から中央公民館☎(824)5377

夏休み子ども映画会

「ドラゴンボール・悟空の消防隊」[う

かれバイオリン]などを上映します。
対象▶小学生までのお子さんと保護者
日時▶7月26日(金)10:30～12:00
会場▶外旭川児童センター
問▶秋田市16^ニ映画友の会土崎支部の明珍さん☎(846)5255

おはなしお婆さんのこわ～いお話

怖い話や不思議な話、手遊びなど。
対象▶小学生以上
日時▶7月28日(日)10:00～11:00
会場・問▶土崎図書館☎(845)0572

東部地区遊びの記録会

フライングディスク、1分間じゃんけん、松ぼっくり投げなど全7種目。
対象▶東部地域の幼児、小学生
日時▶7月31日(水)10:00～11:30
会場▶東部公民館(内ばきを持って) 問▶東部公民館☎(834)2206

パネル展「秋田城跡」

秋田城跡で発見された外郭施設の門について、写真で紹介いたします。
日時▶8月2日(金)～30日(金)、9:00～20:30 会場▶セリオン2階
問▶秋田城跡調査事務所☎(845)1837

サンライフ秋田の教室

会場はいずれもサンライフ秋田。②のみ7月20日(土)10:00からサンライフ秋田へお申し込みを。☎(863)1391
①社交ダンスパーティー 日時▶7月21日(日)13:00～16:00 料金▶前売1,000円、当日1,300円 ②心と身体を変えるピラティス 対象▶19歳以上 日時▶8月2日(金)・9日(金)・23日(金)・30日(金)の13:00～14:15 受講料▶3,750円 定員▶20人

みんなの掲示板②

■オカリナ音楽会in秋田 17団体の演奏会。3人ユニットの「ねんど」がゲスト。日時▶7月21日(日)13:00～ 会場▶アトリオン音楽ホール 料金▶500円(高校生以下無料) 問▶実行委員会の石井さん☎(845)5487

■雄和華の里ちびっこ夏祭り お宝探しや縁日など。日時▶7月27日(土)11:00～17:00 会場・問▶雄和のヴィラフローラ☎(881)3011

■通町コンコンまつり 通町商店街

を歩行者天国にしてイベントを開催！竿燈演技、七夕絵どうろう、ステージイベントなど。日時▶7月27日(土)16:00～20:30 問▶通町商店街振興組合☎(863)4946

■第45回秋環連チャリティー生ビール祭り 抽選会なども。日時▶7月28日(日)15:00～18:30 チケット(5枚つづり)▶前売1,200円、当日1,500円(チケット2枚でアルコール1杯など) 会場▶エリアなかいち・にぎわい広場 問▶秋田市飲食店組合環同連合会☎(834)1809

■広面の夏祭り ラジオ「花ちゃんの民謡は日本一」公開放送、抽選会など。日時▶7月28日(日)15:00～21:30 会場▶いとく東店駐車場 問▶広面商工会のノ関さん☎(832)4533

■夏休み裁判所見学 模擬裁判やクイズなど。定員40人。対象▶小学5・6年生の親子 日時▶7月30日(火)9:45～12:00 会場▶秋田地方裁判所(山王) 申込▶7月24日(水)まで秋田地方裁判所総務課☎(824)3121

■白百合保育園一輪車クラブ舞台発表会 全国トップレベルの演技をご覧ください。日時▶8月4日(日)13:30～15:30 会場▶文化会館 申込▶入場無料ですが、入場券が必要です。詳しくは白百合保育園へ。☎(823)5361

■おやこミュージカル「ノラの望遠鏡」 日時▶8月4日(日)1回目13:00～、2回目16:00～ 会場▶セリオンプラザ 入場料▶500円 問▶事務局の安宅さん☎090-5846-5340

■航空自衛隊輸送ヘリコプターCH-47体験搭乗 対象▶小学生以上 開催日▶9月7日(土) 会場▶航空自衛隊秋田分屯基地(空港隣り) 申込▶往復はがき(1人1枚)に住所、氏名、年齢、電話番号を書いて、〒010-1211雄和椿川字山籠23-26 体験搭乗係。8月2日(金)消印有効(抽選)。問▶秋田救難隊☎(886)3320内線220

■防衛省採用制度説明会 対象▶18歳以上27歳未満のかた 日時▶8月4日(日)10:00から30分ごとに計4回の説明 会場▶北部・河辺の各市民サービスセンター、西部・南部の各公民館、保戸野地区コミセン 問▶自衛隊秋田募集案内所☎(864)4929



暑い季節になりました。楽しいイベント目白押しですが、熱中症対策はしっかりとお願いします。こまめな水分補給がポイント！

講座

・料金の記載がないものは無料です
・申込方法がないものは直接会場へ

夏休み子ども陶芸教室

先着12人。材料費300円。
対象▶小学3年～6年生
日時▶7月29日(月)9:30～12:00
会場▶北部市民サービスセンター
申込▶7月22日(月)9:00から北部市民サービスセンター生涯学習担当
☎(893)5969

自然科学学習館で科学体験

ものづくりコーナーや科学体験ブースを開設します。
①中学校科学部生徒によるワークショップ…日時▶8月2日(金)・3日(土)、各10:00～12:00、13:00～15:00
②教職員によるワークショップ…日時▶8月6日(火)・7日(水)、各10:00～12:00、13:00～15:00
問▶自然科学学習館☎(887)5330

弥生ムラ「史跡・地蔵田遺跡」を学ぶ



遺跡の概要、弥生つこ村の復元過程など。4月に開館した出土品展示施設の見学も。先着25人。

日時▶8月3日(土)10:00～12:00
会場▶弥生つこ村(御所野総合公園内)
申込▶7月23日(火)8:30から文化振興室☎(866)2246

ガラスボトルクラフト講座

空きびんを電熱炉で変形させて、花瓶や小物入れ作り。先着10人。
日時▶8月6日(火)9:30～11:30
会場▶雄和市民サービスセンター
申込▶7月22日(月)9:00から雄和市民サービスセンター☎(886)5540

ももさだアートスクール

小学生が対象です。会場はアトリエももさだ(新屋)。受講料各1,000円。申し込みは7月23日(火)からアトリエももさだへ。☎(888)8137
陶芸講座…マグカップや茶碗など。小学2年生以下は保護者同伴。

日時▶8月3日(土)10:00～12:00と13:00～15:00の2回 定員▶各10人
染め講座…ビー玉などの身近な道具を使った、手ぬぐいの藍染め。

日時▶8月17日(土)10:00～11:30と13:00～14:30の2回 定員▶各6人

わんぱく塾「おやつづくり体験」

バナナブレッド、ヨーグルト寒天など。先着24人。材料費300円。

対象▶小学生
日時▶8月8日(木)10:00～12:00
会場▶北部市民サービスセンター
申込▶7月23日(火)9:00から北部市民サービスセンター☎(893)5969

親子ベリーダンス教室

ラテン系音楽に合わせてダンス！
対象▶4歳～小学生までの親子
日時▶8月19日(月)・22日(木)、13:30～14:30 会場▶サンパル秋田(文化会館内) 先着▶10組
申込▶7月22日(月)9:00から勤労青少年ホーム☎(824)5378

パソコン教室「エクセル」

初心者が対象の基礎講座です。
日時▶8月2日(金)10:00～15:00
会場▶雄和市民サービスセンター
先着▶10人 テキスト代▶800円。
申込▶7月22日(月)9:00から雄和市民サービスセンター☎(886)5540

16ミ映写機操作の講習会

対象▶16ミ映写機操作認定証をお持ちで、過去2年以内に再講習を受けていないかた、認定証の再交付が必要なかた 日時▶7月28日(日)13:30～16:30(講習は20分程度。都合よい時間で) 会場▶西部市民サービスセンター 問▶生涯学習室☎(866)2245

秋田テルサの料理教室(8月)

時間は10:00～13:00、会場と申し込みは秋田テルサ。☎(826)1800
①親子クッキング・変わり種豆腐スイーツ▶3日(土)。材料費2,000円、定員親子8組 ②親子クッキング・オーガニックのおやつ▶5日(月)。材料費2,000円(一人追加につき500円増し)、定員親子8組 ③ベリーベリートルト▶7日(水)。材料費1,900

円、定員12人 ④お盆料理(イカめし、エゴなど)▶9日(金)。材料費1,900円、定員20人 ⑤親子クッキング・手作り豆腐▶10日(土)。材料費2,000円、定員親子8組 ⑥保存食(ケチャップ、南蛮味噌)▶19日(月)。材料費1,900円、定員20人 ⑦チョコブラウニーとパンナコッタ▶21日(水)。材料費1,800円、定員16人

みんなの掲示板①

■宅地建物取引主任者資格試験準備講座(全10回) 日時▶8月10日(土)～10月12日(土)の毎週土曜日、13:00～16:00 会場▶秋田県女性会館研修室(アトリオン5階)

受講料▶38,000円(テキスト代含む)
申込▶7月31日(水)までに、(公財)秋田県女性会館☎(836)7840

■8人制バレーボールC級審判員認定講習 日時▶8月3日(土)9:30～16:00 会場▶秋田県スポーツ科学センター テキスト代▶500円 申込▶7月27日(土)までに8人制バレーボール連盟の長谷川さん☎(845)4572

■秋田大学公開講座「秋田大発！材料の世界の今昔散歩」 日時▶8月2日・9日・30日、9月6日・13日・20日・27日の各金曜日、18:30～20:00(初日、最終日は20:10まで) 会場▶秋田大学工学資源学部3号館 受講料▶3,500円 定員▶30人 申込▶8月1日(木)まで秋田大学地域創生課☎(889)2270

催し物

・料金の記載がないものは無料です
・申込方法がないものは直接会場へ

親子環境教室

小学4～6年生と保護者が対象。申し込みはいずれも7月22日(月)8:30から環境総務課へ。☎(863)6862

■みなとの水質調査 巡視船に乗って、秋田港と沖合を観察するほか、水質調査などを行います。日時▶7月30日(火)9:00～12:00 集合▶セリオンプラザ2階 先着▶20人

■エコ科学実験 実践できるエコを体験します。日時▶8月7日(水)9:00～11:00 会場▶秋田大学附属鉱業博物館 先着▶30人



油谷これくしょん…油谷満夫さんが収集した民具など、約50万点におよぶコレクション。そのうち約20万点を、平成24年3月、油谷さんから秋田市へご寄贈いただきました。



6月27日には、一般公開開始セレモニーが行われました。最前列右から3人目が油谷さん

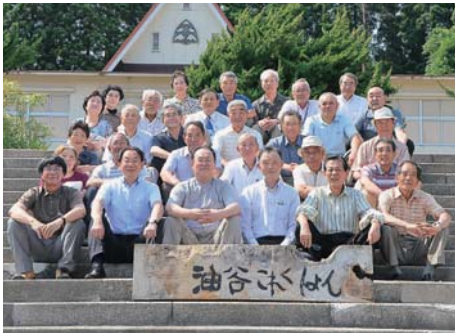

ノスタルジーあり

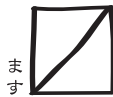

ます

「油谷これくしょん」の貸し出しと施設見学

旧金足東小学校で保管している「油谷これくしょん」を無料でお貸しします。各種イベントなどでご活用ください。貸出期間は30日以内。ご希望のかたはご相談ください。ただし、入場料を徴収する民間イベントなどには貸し出しません。

また、施設(旧金足東小)内の展示品を無料で見学できます。地域などのグループでも個人でもどうぞ。時間は10:00～16:00。事前に電話でお申し込みください。

申込 NPO法人油谷これくしょん ☎(893)4981

油谷これくしょん 検索

にぎわい交流館(エリアなかいち)で展示会

油谷これくしょんの展示会を、8月1日(木)～20日(火)の10:00～18:00に、にぎわい交流館2階展示ホールで開催します。観覧料300円。懐かしいおもちゃや生活用品など、あの頃が甦ります。ぜひお越しください。企画調整課 ☎(866)2156

