

広

報

市民の生活情報誌

あきた

写真は、昨年の太平川沿いの桜

桜まつり開催

- ◆千秋公園桜まつり(4/15~26)
- ◆高清水公園桜まつり(4/15~29)
- ◆太平川観桜会(4/18~29)
- ◆あらやさくら公園観桜会(4/18~29)

平成27年(2015)
4月17日号
NO.1839

特集

エコアちゃんの
“食べきり”でごみ減量

◆目次は2ページに掲載しています



千秋公園 桜まつり

4月15日(水)
▶26日(日)

千秋公園の桜の開花に合わせて、屋台の出店や夜桜のライトアップを行います。土・

日はステージイベントも！ぜひお越しください。

なお、桜まつり開会中、千秋公園付近の道路で交通規制を実施しますのでご了承ください。

問い合わせ

秋田市観光案内所 ☎(832)7941
観光物産課 ☎(866)2112(平日)



表紙のはなし♪

市内の桜まつりがスタート。開花予想では、この号が届く時には順調に桜が咲き始めている頃かと思います。今年はどうな素敵な桜風景が撮影できるか、今から楽しみです

- 3 動物園の入園者が1千万人達成！
- 4 “食べきり”でごみ減量
- 6 家庭ごみ処理手数料の使い道
- 7 平成26年度の道路除排雪のまとめ 市政トピックス
- 8 平成27年度人事異動
- 10 4月26日(日)は秋田市議会議員選挙
- 11 市役所からのお知らせ
…エイジフレンドリーのマーク募集、
住宅リフォームに助成、
6次産業化の取り組みを支援に
「ぐるる」リーフレットの広告募集
- 14 井戸端市民通信
地域の話題…弥生っこ村へどうぞ
- 16 育児コーナー
…すこやか子育て支援
- 18 情報チャンネルa
…土産品開発プロジェクト、
「みのりあ」オープン、
竿燈観覧個人席を販売、
赤れんが郷土館コレクション展、
講座、催し、案内、健康
- 24 シリーズ 東北六魂祭

東部市民サービスセンター ロゴマークが決定！



東部市民サービスセンター
いーぱる

8月24日(月)に、東部公民館(広面字釣瓶町)の隣にオープンする“東部市民サービスセンター(愛称 いーぱる)”のロゴマーク(上図)が決定しました。

審査の結果、応募総数18点の中から、秋田公立美術大学3年の茂木大地さんのデザインが選ばれました。

デザインのコンセプト

愛称「いーぱる」の名称のもとになった「EAST」の頭文字「E」と、人をひきつける花、またその花に集まる蝶(ちよう)をモチーフに、東部地域の人びとが「いーぱる」を中心に楽しい生活を送ることができるようにとの願いが込められています。

問い合わせ

市民協働・地域分権推進課 ☎(866)2037

■編集発行＝秋田市広報広聴課 ☎018(866)2034
■〒010-8560 秋田市山王一丁目1番1号
■広報あきたは毎月第1・第3金曜日発行です。
公式ホームページ <http://www.city.akita.akita.jp/>
公式ツイッター <https://twitter.com/akitacity>
秋田市Facebookページ
<https://www.facebook.com/city.akita>



1千万人目となった菅原さんご家族は5人で来園しました

入園者が 1千万人を達成！

エガオ
いただき！
トピックス

春到来！ みんな大森山動物園で 待ってるよ♪

3月21日、大森山動物園が通常開園を迎えました。当日は、天気にも恵まれ、開園を待ちわびた多くの親子連れでにぎわいました。

さらに、この日、昭和48年に大森山動物園が開園して以来、入園者が1千万人を達成！1千万人目となった菅原さんご家族(由利本荘市と、名譽園長に就任した女優の高木美保さん、穂積市長らが参列し、くす玉を割ってみんなでお祝いしました(上の写真)。

大森山動物園は今シーズンも、引き続き「まんまタイム」「どうぶつ解説」「エサやり体験」を実施するほか、秋田公立美術大学と連携したアートギャラリー展の開催や、ペンギン舎の改修、新たにアムールトラを迎え繁殖に取り組むなど、話題盛りだくさんです。
営業は11月30日(月)まで(無休)。みなさんの来園をお待ちしています！

開園時間 ▶午前9時～午後4時30分
(入園は4時まで)
入園料 ▶720円、年間パスポート1千230円、高校生以下無料
問い合わせ ▶☎(0828)550088



イベント目白押しのゴールデンウィーク！

4月25日(土)から5月6日(水)までは、園内のイベント目白押し！各イベントいずれも午前11時～、午後2時～の1日2回。見学会は30分程度、エサやり無料体験は小学生以下が対象です。直接、動物舎へどうぞ。また、ソウ来園25周年パネル展も開催しています。

ゴールデンウィーク期間中のイベント

- 4月25日(土) ゾウの寢室見学
- 4月26日(日) 猛獣舎内見学
- 4月29日(水) ツキノワグマエサやり
- 5月2日(土) アフリカゾウエサやり
- 5月3日(日) 猛獣舎内見学
- 5月4日(月) ゾウの寢室見学
- 5月5日(火) サルのエサやり
- 5月6日(水) ペンギンのエサやり

なお、期間中にアンケートに答えたかたの中から抽選で20組に、左記の岩合光昭写真展「ネコライオン」のペアチケットを差し上げます。

◆◆◆動物園のチケットで岩合光昭写真展「ネコライオン」の観覧が100円引きに

4月25日(土)から7月5日(日)まで、秋田県立近代美術館(横手市)で開催される岩合光昭写真展「ネコライオン」に、大森山動物園の年間パスポートか期間中の入園券半券を持参すると、写真展の当日の観覧料が100円引きになります。ぜひお出掛けください。

通常の観覧料 ▶一般900円、高・大学生500円、中学生以下無料

みんなで「もったいないアクション」

「食べきり」を 心がけよう！

問い合わせ 環境都市推進課 ☎(866)2943



エコアちゃん

秋田市の森の奥で平和に暮らしていたフナの妖精。ごみを減らして環境を守るために奮闘中



アキコさん

秋田市在住。エコアちゃんとはお友だちの主婦

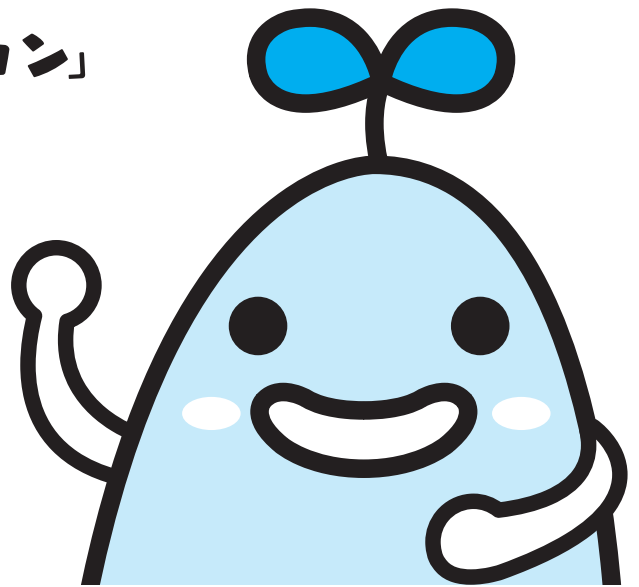

Yes!
ごみ減量

みんなできるよ
ひと工夫

みんなが意識してちよっとした工夫をすれば、ごみ減量につながります。



マイバッグでお買い物♪
レジ袋を減らしましょう

全国で1年間に使用されるレジ袋は約300億枚！これを国民1人あたりに換算すると年間約300枚だとか…。マイバッグを上手に活用して、ごみ減量につなげましょう。包装を断り、購入済みのシールにすることも資源を無駄にしません。

マイボトルで、飲み物容器の
使い捨てを減らしましょう



コーヒーやお茶をマイボトルに入れて持ち歩く人が増えてきました。のどが渇いたらマイボトルで一杯。使い捨ての飲み物容器を減らしましょう。

食べ残しを減らして 食品ごみを減らそう！

買い物前に、冷蔵庫の中を
チェック！ 計画的な購入で
食材を使い切ろう

普段から賞味期限などを確認
して、食材は無駄なく使おう

人数に合った量を調理しよう

宴会などで、「食う～
べえタイム（下記参照）」
を実施しよう



「もったいないアクション」で
「食べきり」を心がけて
みるんじや、アキコさん！



・菓子箱、包装紙、は
がき、封筒（セロハ
ンは取る）は雑がみ
です。紙袋に入れた
り、雑誌にはさんだ
りして資源化物とし
て出しましょう



「生ごみの水切り」
「雑がみの分別」の徹底を

家庭ごみの約半分を占める生ごみ
の水切りと、資源化物としてリサイ
クルできる雑がみの分別を徹底する
ことは、ごみ減量のためにはとても
大切です。

・生ごみを絞ることで約1割以上の
水分が抜けます



飲食店などに、上の
POP（立て札）を置
いて啓発しています

宴会などで「食う～べえタイム」を
実施しよう

宴会などで、会が始まってからの
30分間と閉会前の10分間など、自分
の席で料理を楽しむ時間帯を設けて
みませんか。市ではこの取り組みを
「食う～べえタイム」と名付け、市民
のみなさんに提案しています。

せっかく出された料理です。おい
しく食べきって、食べ残しを少なく
することを心がけましょう。

(単位:千円)

人にも地球にも やさしいあきたを めざして



●問い合わせ 環境都市推進課 ☎(863)6632
<http://www.city.akita.akita.jp/city/ev/cp/>

平成27年度の家庭ごみ処理 手数料の使い道が決まりました

秋田市では市民のみなさんに、家庭ごみ用有料指定ごみ袋1袋あたり1円の処理手数料を負担していただいております。金額をごみ処理費に充てています。

この手数料相当額は、「秋田市廃棄物の処理および再利用に関する条例」および「秋田市家庭ごみに係る処理手数料相当額の用途等に関する指針」で使い道の範囲が定められており、ごみ減量などの事業費に活用することになっています。

平成27年度の手数料収入は4億5千万円の見込み。活用する事業の内訳は左表のとおりです。

◆用語ワンポイント

あきたスマートシティ ITなどの情報技術と、再生可能エネルギーなどを駆使してまち全体のエネルギー利用の効率化を図り、環境に配慮した先進都市をめざす取り組み

次世代エネルギーパーク エネルギー問題への関心を深めることを目的とした国の認定制度。見学可能な太陽光や風力発電などの次世代エネルギー施設などが、地

平成27年度に手数料相当額を活用する事業	手数料相当額
①家庭ごみ減量等対策事業	
ごみ集積所の美化	15,286
生ごみ処理の普及促進	2,828
集団回収の普及促進	18,720
資源化物の祝日収集	18,930
ごみ減量の情報発信	3,905
不適正排出対策	3,679
不法投棄対策	16,135
家庭ごみ処理手数料収納管理関連経費	15,181
②環境対策事業	
低炭素社会の構築に向けた環境施策	
住宅用太陽光発電普及促進事業	19,606
スマートシティ・プロジェクト推進協議会運営費	10,295
スマートシティ情報統合管理基盤運用経費	27,951
次世代エネルギーパーク運営経費	1,940
木質ペレット等普及促進事業	6,033
あきたスマートシティ地域 ESCO 事業	8,165
地球温暖化対策推進経費	3,910
まちあかり・ふれあい推進事業 (73,034千円の内→)	3,894
市営住宅共用部照明 LED 化事業 (31,090千円の内→)	13,906
森林環境保全整備事業	5,050
森林整備地域活動支援事業 (12,300千円の内→)	3,075
造林事業 (20,455千円の内→)	2,764
吸収源対策公園緑地事業 (20,000千円の内→)	10,000
一つ森公園再生可能エネルギー等導入事業 (73,034千円の内→)	970
中学校再生可能エネルギー等導入事業 (207,637千円の内→)	2,281
その他の生活環境保全対策事業	
微小粒子状物質 (PM2.5) 成分分析調査業務委託	7,731
PCB 廃棄物実態調査経費	2,765
計	225,000
一般廃棄物処理施設整備基金積立金	225,000
計	450,000

地域振興基金積立分の活用

市営住宅共用部照明 LED 化事業 (31,090千円の内→)	3,194
商店街街路灯 LED 化推進事業	700

*地域振興基金積立分の残額は76,316千円となります。残額は平成28年度以降の事業に活用します。

域に複数あることが認定の要件です

ESCO事業・建物の省エネ診断・改修・維持管理などを、民間の事業者に一括して委託し、エネルギーを削減する事業のこと

新たな一般廃棄物処理 基本計画ができました

平成27年度から37年度までを計画期間とする、「秋田市一般廃棄物処理基本計画」を策定しました。この計画では、今後11年間で、一人1日当たりの家庭系ごみ排出量(資源化物を除く)を、25年度の実績527gから約10%削減し、約480gにするなどを目標として定めています。

目標達成には、市民のみなさん一人ひとりの取り組みが不可欠です。引き続き、生ごみの水切りや雑がみの分別、食べ残しをなくすなど、ご協力をお願いします。

計画の閲覧場所 環境都市推進課(寺内蛭根三丁目、同課ホームページでも)、資料閲覧コーナー(市役所1階)、北部・西部・南部・河辺・雄和の各市民サービスセンター、アルヴェ駅前サービスセンター、岩見三内・大正寺の各連絡所、各市立図書館、各地域センター



「暖冬少雪」の冬になりました

今冬(平成26年11月～27年3月)は、12月の降雪量が山王で平年の1.3倍、雄和正寺で1.7倍となったものの、その後3月までは、平均気温が平年より高く、特に市街地では、「暖冬少雪」が際立つ冬となりました。

市内全域での一斉除雪は、12月の1回のみ。その後も、河辺・雄和地域などを中心に除排雪作業を行いました。稼働日数は昨冬を17日下回る46日でした。

平成26年度の数值...〈〉内は25年度の数值。

累積降雪量▶185㌥(338㌥)

最大積雪深▶24㌥(12月27日に記録)〈41㌥〉

真冬日▶2日〈10日〉

除排雪への要望・苦情など▶2,380件(5,983件)

除排雪作業の稼働日数▶旧秋田市41日〈53日〉、
河辺・雄和地域46日〈63日〉

除排雪経費▶約9億1千万円〈約23億8千万円〉

*累積降雪量、最大積雪深、真冬日は、秋田地方気象台のデータです。

問い合わせ 道路維持課☎(864)3643



市民一斉除雪デーで(仁井田地区)

なお、昨年に引き続き1月12日に実施した市民一斉除雪デーには、3千369人が参加し、各地域の小学校の通学路などの除排雪に汗を流しました。

「ゆき総合対策基本計画」に基づいた 取り組みのおもな実績

コールセンター▶開設回線数は、状況に応じて3～10回線に対応しました。電話件数は、昨冬の4割程の2千380件でした。GPSを活用した除雪車の稼働状況の公開▶今冬は、昨年より66台多い851台の除雪車にGPS(人工衛星)を活用して位置情報を確認できるシステム▶端末を搭載し、稼働状況と作業履歴などを市ホームページで公開しました

除雪ボランティアの登録、活動▶登録者数は457人で、活動件数は8件でした(昨冬は、登録824人、活動28件)

市では、これらの取り組みを検証し、今後の除排雪体制の整備に活かしていきます。次の冬に向け、引き続き、市民のみなさんのご協力をお願いします。

市政トピックス



3月12日、市役所で行われた受章報告会で。海野団長(左)と穂積市長

市消防団が全国の「優良消防団表彰」を受章

秋田市消防団(海野達雄団長)が、全国の消防団の中から「優良消防団」に選ばれ、3月に東京都で行われた「第67回日本消防協会定例表彰式」で、表彰旗の授与を受けました。

秋田市消防団の受章は、昭和38年以来となります。

消防本部総務課☎(823)4000



早川みかTAPダンススタジオのみなさんから穂積市長に義援金を贈呈

東日本大震災義援金の寄附がありました

3月18日、早川みかTAPダンススタジオから、東日本大震災義援金として、イベントの収益金356,241円を日本赤十字社秋田県支部秋田市地区(穂積志地区長)に寄附していただきました。ありがとうございました。

福祉総務課地域福祉推進室

☎(866)2090

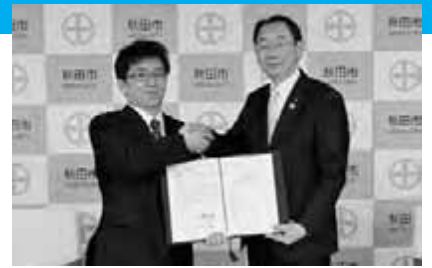

3月27日、協定締結式で。石田会長(左)と穂積市長

災害時の歯科医療について協定を締結しました

3月27日、秋田市と(一社)秋田市歯科医師会(石田達郎会長)が、「災害時における歯科医療救護活動に関する協定」を締結しました。

協定では、災害時、負傷した市民や避難者が、救護所などで歯科医療の応急処置が受けられることなどを定めています。

保健総務課☎(883)1170



新庁舎の工事風景(3月31日、パノラマ撮影)。本体の完成は来年3月の予定です

更なる組織運営の効率化をめざして

平成27年度

人	秋
事	田
異	市
動	

平成27年度の秋田市役所人事異動者数は949人でした。業務の継続性を確保するため、規模を最小限に抑えながら、人口減少などに対応するための体制を強化したほか、女性管理職の積極的な登用と課長級への若手職員の登用を進めるなど、引き続き組織運営の効率化を図ります。課長級以上の異動者は次のとおりです。人事課 ☎(866)2012

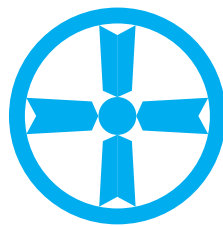

【消防長】

任消防正監・
消防長



森合和美

【部長級】

市民生活部長



堀井 満

市民生活部理事・兼秋田
市民交流プラザ管理室
長・兼子ども未来部理事



鈴木 忍

福祉保健部長・
兼福祉事務所長



辻 直文

子ども未来部長



柿崎武彦

環境部長



中島 修

農林部長



榎 昌範

都市整備部長



戸田 郁夫

会計管理者



門間 徹

監査委員事務局長



佐々木 貴

上下水道局理事



豊島幸英

市長事務部局

【次長級】

総務部 ▼ 次長 畠山 隆 / 副理事 兼 秘書
課長 千葉孝之 / 副理事 兼 工事検査室長

▼ 赤川 孝則 / 新庁舎建設室長 嶋矢 治和

企画財政部 ▼ 次長 兼 連携推進官 (プラ
ンドあきた担当) 佐々木 吉丸 / 副理事

兼 財政課長 竹内 真理子 / 副理事 兼 市

民税課長 相場 一範 / 副理事 兼 番号制

度導入推進室長 佐藤 徳次

市民生活部 ▼ 次長 兼 ゆき総合対策官

加藤 芳夫 / 副理事 兼 雄和市民サービ
センター所長 宮野 智敬 / 副理事 兼
市民相談センター所長 兼 計量検査所長

▼ 須磨 良之

福祉保健部 ▼ 次長 兼 福祉事務所次長

兼 連携推進官 (エイジフレンドリーシ
ェンター担当) 秋山 尚子 / 副理事 兼 福祉総務

課長 佐々木 公秀 / 副理事 兼 介護保険

課長 松前 克美

子ども未来部 ▼ 次長 兼 連携推進官 (次

世代育成担当) 加藤 育広

環境部 ▼ 副理事 兼 環境総務課長 高橋 寛

彰 / 副理事 兼 廃棄物対策課長 佐々木 琢

宏 / 総合環境センター所長 高島 忠雄

農林部 ▼ 副理事 兼 中央卸売市場長 中

島 誠

建設部 ▼ 次長 平山 義尚

都市整備部 ▼ 副理事 兼 秋田駅東地区土

地区画整理工事事務所長 菊田 充実

【課長級】

総務部 ▼ 総務課長 遠藤 孝志 / 人事課長

兼 人事課自治研修センター所長 鈴木 勉

おもな 機構改正



市の総合計画「県都『あきた』成長プラン」の政策課題に効果的・効率的に取り組みため、機構を改正し、次の3つの課・室を新設しました。

総務課 ☎(866)2007

■財産管理活用課

☎(866)2053

市有財産のマネジメント体制を強化するため、総務部に設置しました：市役所分館2階

*同課の設置に伴い、管財課を廃止し、公共施設監査保全室の名称を「工事検査室」に変更しました。

■番号制度導入推進室

☎(866)6653

来年1月から始まるマイナンバー（社会保障・税番号）制度の準備体制を強化するため、企画財政部に設置しました

：市役所本庁3階

■施設指導室 ☎(826)9050

子ども子育て支援新制度の導入に伴い、教育・保育施設の認可や指導監査などを行うため、子ども未来部に設置しました：市役所本庁3階

／防災安全対策課長▶夏井浩、同課参事
 ▶佐々木康夫／財産管理活用課長▶伊藤清弥、同課公共施設管理室長▶中西博己／工事検査室主席専門検査員▶田中勝男・大門良之・伊藤樹悦・佐々木康雄・荒川隆夫・中川敬・佐藤信博・堀正悦
企画財政部▶企画調整課長▶細谷佳宏、同課人口減少対策担当課長▶千田佳正、同課参事▶佐藤正人・斎藤一洋、同課参事（公立大学法人担当）▶納谷信広／情報統計課長▶福田德行、同課参事▶佐々木悟／広報広聴課報道官兼総務部秘書課参事▶多可和幸／特別滞納整理課長▶伊藤勉／地籍調査室長▶安田昭一
市民生活部▶生活総務課長▶伊藤博之、同課斎場長▶和田一哉／市民協働地域分権推進課長▶斉藤聡美／国保年金課長▶北島学／河辺市民サービスセンター副所長▶須田志美男／南部市民サービスセンター副所長▶森合政則／駅東サービスセンター所長▶三浦善雄
福祉保健部▶福祉総務課参事（生活支援相談担当）▶坂本弘幸、同課付参事・地方独立行政法人市立秋田総合病院派遣▶佐藤重徳／長寿福祉課長▶碓合阿津子、同課エイジフレンドリーシティ担当課長▶佐々木準／保護第一課長▶菊地真／保護第二課長▶大橋一仁
保健所▶保健予防課長▶兼保健センター所長▶森合真由美／健康管理課自殺対策担当課長▶佐々木廣次
子ども未来部▶子ども総務課長▶嶋久美子／子ども育成課長▶赤上智／施設指導

室長▶佐々木保／子ども未来センター所長兼少年指導センター所長▶出雲啓子
環境部▶環境保全課長▶高橋尚夫
商工部▶商工労働課長▶佐藤鋼一、同課参事▶大志賀雅孝／観光物産課施設担当課長▶渡邊宏樹／港湾貿易振興課長▶古仲環／大森山動物園事務長▶荻原信彦
農林部▶農林総務課長▶新出康史、同課六次産業担当官▶鷲谷達夫／農業農村振興課長▶斎藤透／農地森林整備課長▶中泉強／中央卸売市場市場管理室長▶高橋和也
建設部▶道路建設課長▶村田隆一、同課参事▶長谷部亨／道路維持課長▶長谷部秀徳、同課ゆき対策担当課長▶滝沢厚／公園課長▶鈴木功、同課施設担当課長▶保坂源栄、同課参事▶工藤靖彦／建築課参事▶佐々木純夫
都市整備部▶都市総務課長▶根田隆夫、同課参事▶樋岡善治／都市計画課参事▶後藤浩基／秋田駅東地区土地地区画整理工事事務所参事▶中島芳美
議会
【次長級】 事務局次長▶鈴木光
【課長級】 事務局総務課長▶堀洋子
農業委員会
【次長級】 事務局副理事▶石川正光
教育委員会
【次長級】
 秋田公立美術大学へ転出▶富樫純一／教育次長▶渡部和王・佐藤孝哉／東部公民館長▶併任市民生活部副理事▶佐藤聡

▶加賀谷亨、同課教職員室長▶細谷直／教育研究所長▶工藤隆／スポーツ振興課長▶佐々木亨／秋田城跡調査事務所長▶斎藤和敏／赤れんが郷土館事務長兼民俗芸能伝承館事務長▶加藤隆子／文化会館長▶石川政敏、同課参事▶村越晴美／生涯学習室長▶工藤伸二／中央図書館明德館事務長▶伊藤賢、同課参事兼河辺分館長▶田代恵津子／秋田公立美術大学附属高等学院事務長▶佐藤康弘
上下水道局
【次長級】 次長▶井上正敏
【課長級】
 水道維持課参事▶佐々木康元／水道建設課参事▶鈴木睦雄／下水道整備課長▶今野伝衛／浄水課長▶阿部桂／仁井田浄水場更新準備室長▶佐藤晋
消防
【消防監（次長級）】
 指令課長兼務解除▶佐藤好幸／任消防監▶秋田消防署長▶佐藤重左工門／任消防監▶土崎消防署長▶清野洋一／任消防監▶秋田南消防署長▶富岡正毅
【消防司令長（課長級）】
 総務課長▶石川昌彦、任消防司令長・総務課参事▶坂本聖樹／警防課長▶鎌田千尋／指令課長▶伊藤弥真彦／秋田消防署副署長▶兼当直長▶土田高／任消防司令長▶土崎消防署副署長▶兼当直長▶片岡哲郎／城東消防署長▶前田康博／任消防司令長▶秋田南消防署副署長▶兼当直長▶亀谷成利

選びます 秋田の未来 担う人

4月26日(日)は秋田市議会議員選挙

投票所入場券は、告示日の19日(日)までに郵送します。投票所入場券を紛失しても投票できますので、各投票所の受け付けでお話ください。

秋田市選挙管理委員会事務局 ☎(0866)22600
<http://www.city.akita.jp/city/coel/>

■投票日当日の投票時間

午前7時～午後8時
 (河辺・雄和は午後7時まで)



■投票できるかた

年齢▶平成7年4月27日までに生まれたかた
 住所▶平成27年1月18日までに秋田市に住民登録をして、引き続き投票日まで市内に住んでいるかた
 秋田市から転出したかたは▶投票日までに秋田市から転出したかたは投票できません。また、平成27年4月11日以降、秋田市内で転居したかたは、転居前の住所の投票所で投票してください

■点字投票・代理投票

視覚障がいがあるかたは、点字で投票ができます。また、身体の故障などで、自分で投票用紙に書くことができないかたは、投票所で本人が申請すると代理投票できます。

■投票所が一部変更になります

次の投票所が「↓先へ変更となります」。

- 御野場新町五丁目、仁井田本町六丁目7番28・31・32・33・35・37・40・41号、8番22・25・26・27・28・30・31・32・35・36号にお住まいのかたは、「仁井田小学校」↓「南部市民サービスセンター」へ
- 御野場新町二丁目・三丁目・四丁目にお住まいのかたは、「仁井田小学校」↓「御野場中学校」へ
- 山手台一丁目・二丁目・三丁目にお住まいのかたは、「桜小学校」↓「上北手大戸公民館」へ
- 「四ツ小屋駅前公民館」↓「四ツ小屋幼稚園」へ
- 「戸島小学校」↓「戸島ふるさとセンター」へ
- 「農業協同組合教育研修所」↓「園芸振興センター」へ

■不在者投票

次のかたは、不在者投票ができます。①のかたは各施設の事務局へお申し出ください。②・③のかたは、秋田市選挙管理委員会事務局へお問い合わせください。

- ① 指定されている病院や老人ホームなどに入院または入所中のかた
- ② 仕事の都合などで他市町村に滞在しているかた
- ③ 身体障害者手帳か戦傷病者手帳をお持ちで一定の障がいがあるかたや要介護5(介護保険)のかた

■期日前投票

4月20日(月)～25日(土)

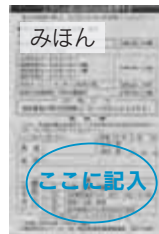

投票所入場券の裏面に、期日前投票の「宣誓書」を印刷しています。あらかじめ記入してお持ちいただければ、受け付けが簡単に済みます。

期日前投票所	投票時間
市役所分館4階	午前8時30分～午後8時
北部、西部、河辺、雄和の各市民サービスセンター *西部は3階、河辺は2階。 岩見三内連絡所、大正寺連絡所	午前8時30分～午後5時
秋田駅西口2階ぼろーど、イオンモール秋田3階	午前10時～午後8時

市役所分館で期日前投票を行う際は、分館前の市道など、駐車禁止の場所には駐車しないでください。分館前駐車場のほか、本庁舎前・議場棟前駐車場などをご利用ください。

市役所からの お知らせ



*市の事業について、詳しくは各課へお問い合わせいただくか、秋田市ホームページをご覧ください。<http://www.city.akita.akita.jp/>

エイジフレンドリーシティ 高齢者にやさしいまちづくり

秋田市では、高齢者が住み慣れた地域で生き生きと活動・活躍する、エイジフレンドリーシティの実現に取り組んでいます。今年度は、新たに「シンボルマーク」や「エイジフレンドリーパートナー」を募集するほか、リレーセミナーなどを開催していきます。長寿福祉課 ☎(866)2095



シンボルマークを募集

印刷物やステッカーなどに活用する、エイジフレンドリーシティをイメージしたシンボルマークを募集します。作品が採用された場合には10万円を差し上げます。

詳しくは、長寿福祉課へお問い合わせになるか、同課ホームページをご覧ください。

<http://www.city.akita.akita.jp/>

[city/wf/lg/](http://www.city.akita.akita.jp/city/wf/lg/)

応募条件

- ① 使用する色の数は自由。グラデーション加工は不可で、単色でも使用できるもの
- ② 12 ㎝×12 ㎝の枠内に収まる大きさで、1.5 ㎝×1.5 ㎝程度に縮小しても使用できるもの
- ③ 未発表のもの

応募方法

応募要領を確認のうえ、5月22日(金)まで長寿福祉課(市福祉棟2階)へ直接お持ちになるか、郵送で提出してください。

〒010-8560

秋田市長寿福祉課エイジフレンドリーシティ推進担当

*応募要領は長寿福祉課でお配りしているほか、同課ホームページから入手できます。

エイジフレンドリー パートナーを募集します

高齢者や障がい者などにやさしい取り組みを継続的に行う「エイジフレンドリーパートナー」に登録しませんか。企業や事業者、商店街などの団体が対象です。

登録事業者は、市の各種広報媒体で周知します。登録を希望する場合は、事前に長寿福祉課へご相談ください。

エイジフレンドリーシティ リレーセミナーを開催

5月24日(日)午後1時30分～4時、アルヴェエ2階多目的ホールで

今年度1回目は、お茶の水女子大学名誉教授で、(一社)シニア社会学会会長の袖井孝子さんが、「自立し共生する安心の老後～超高齢社会におけるシニアの可能性～」と題し、講演します。受講無料。

申し込み(先着150人)

電話・FAX・Eメールのいずれかで、氏名、電話番号、受講人数をお知らせください。
長寿福祉課エイジフレンドリーシティ推進担当 ☎(866)2095・FAX (866)2096
Eメール ro-wf@g.city.akita.akita.jp

*手話通訳をご希望のかたはお知らせください。

ゴールデンウィークのごみ収集

4月29日(水) 収集はありません
5月4日(月)・5日(火) 家庭ごみと資源化物を収集

5月6日(水) 資源化物を収集

● 収集日にあたっての地区のかたは忘れなく。

環境都市推進課

☎(863)9661

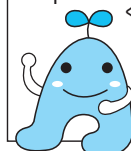

毎月第4金曜日は 「ノーマイカーデー」

毎月第4金曜日は、「ノーマイカーデー」です。いつものマイカー通勤から、公共交通機関や自転車・徒歩での通勤に切り替えてみませんか。どうしても車が必要なかたは、いつもより早い出勤で渋滞を緩和し、CO₂の排出削減にご協力ください。

当日「ノーマイカーデー」に参加したかたは、左記ホームページにあるチラシを入手し、この事業の協賛店で提示すると特典が受けられます。

<http://www.city.akita.akita.jp/city/ur/im/>

05kotu/nomycar/pdf/kyousanten.pdf

● 問い合わせ

交通政策課 ☎(866)20005



市役所からの お知らせ

●文中「SC」はサービスセンターの略です。

住宅のリフォームなどに 助成します

県と市では、住宅環境の向上のため、増改築やリフォームなどの工事費用を助成しています。

■**県制度：助成額は5万～20万円**

対象工事▶平成27年4月1日以降に完了し、28年3月18日(金)までに完了実績報告書を提出できる工事で、次のいずれかに該当するもの

①県内に本店がある建設業者などが行う増改築・リフォーム工事で、工事費用が50万円以上

②秋田杉を一定の割合以上使った木造住宅の新築・全面改築など

●**申し込み** 秋田地域振興局建築課 ☎(860)3491

■**市制度：助成額は5万円**

対象▶市内在住で市税の滞納がなく、市の住宅リフォーム助成制度を初めて利用するか。住宅は、

①～④のいずれかに該当するもの
*一戸建ては住宅用の車庫・物置を含む。併用住宅は、住宅部分の延べ面積が建築物全体の延べ面積の2分の1以上。マンションなどの共同住宅は、対象者の居住用専有部分のみ。

①対象者が所有し、居住している

②対象者が居住し、配偶者、親、または子が所有している

③対象者の親または子が所有し、居住している

④対象者が所有し、親または子が居住している

*②～④の「親」は配偶者の親も含みます。

対象工事▶市内に本店がある建設業者などが行う増改築・リフォーム工事で、工事費用が50万円以上。ただし、今年4月1日以降に完了し、来年3月末までに完了実績報告書を提出できるもの

●**申し込み**
住宅整備課 ☎(866)2134

空き家の活用と多世帯 住宅の促進を支援

■**空き家定住推進事業**

対象者▶

①市の空き家バンク(※)に登録された空き家を購入し、市外から移住するかた(3年以上の定住)

②市の空き家バンクに登録された空き家を、賃貸する所有者または賃借して市外から移住するかた(5年以上の定住)

対象工事▶市内に本店がある建設業者などが施工する、定住するために必要な住宅の本体工事

補助額▶工事費の2分の1。購入は上限100万円、賃貸借は上限30万円

※市内の空き家を「売りたい」「貸したい」所有者のかたから登録申込を受けて、空き家の情報を市ホームページなどで情報提供し、仲介支援を行う制度。

■**多世帯同居・近居推進事業**

対象者▶

①市内で居住用に所有している住宅を改築・改修し、新たに多世帯同居(世帯数が1つ以上増加)をするかた(3年以上の同居)

②親、子、孫など三世代のいずれかが所有し、居住している住宅のそばに市外から近居(※)をするかた(3年以上の近居)
※転居して住居の距離が近くなること。直線で1キロ以内在世帯数が1つ以上となるのが条件。

対象となる工事または経費▶

①市内に本店がある建設業者などが施工する、同居に必要な住宅の本体工事

②住宅を新築または購入(中古住宅を含む)する費用、貸家の賃貸借契約に係る敷金・権利金・仲介手数料

補助額▶

①対象工事費の2分の1。市内在住者の同居は上限50万円、市外在住者か市内在住者のうち、18歳以下の子どもがいる世帯の同居は上限100万円

②住宅購入は上限100万円、賃貸借契約は上限30万円

*空き家の購入または同居する場合、上記の住宅リフォーム助成との併用が可能です。

●**申し込み**
住宅整備課 ☎(866)2134

北部墓地の 使用者を募集します

北部墓地(飯島字堀川)の使用者を募集します。募集案内をよく読んでお申し込みください。

募集区画数▶100区画(4㎡)
永代使用料▶28万5千円
管理手数料▶3千189円

対象▶①～③のすべてを満たすかた

①市内に住所または本籍がある

②市内に住所があり、独立した生計を営む保証人を届け出できる

③遺骨がありながら墓地がなく寺院や自宅に保管している、または改葬(現在の墓地から遺骨をすべて移すこと)を希望する

募集案内の配布窓口▶生活総務課(市役所分館3階)、北部・西部・南部・河辺・雄和の各市民SC、アルヴェ駅東SC

*市ホームページからも入手できます。

申し込み▶5月1日(金)から12月25日(金)までの平日、午前8時30分～午後5時15分に生活総務課へ

●**問い合わせ**
生活総務課 ☎(866)2074

「ぐるる」のリーフレット に広告をのせませんか

中心市街地循環バス「ぐるる」のリーフレットに掲載する有料広告を募集します。このリーフレットは、観光案内所や観光施設、市内のホテルなどに計15,000部を配布します。

なお、広告内容は審査の上、掲載の可否を通知します。

募集内容 1 枠10字×12字を4枠。複数枠の応募もできます。広告料金は1枠25,000円

申込 5月1日(金)まで交通政策課へ。詳しくはお問い合わせを。☎(866)2085

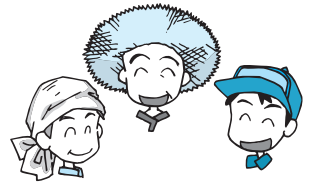

6次産業化の取り組み を支援します

農林漁業者が行う加工・販売などの取り組みに対し、その事業費の一部を助成します。申込締切は5月29日(金)。事業を計画しているかたへの訪問相談にも応じますので、お気軽にご連絡ください。

対象 農林漁業者(個人、グループ、農業生産法人など)と事業者。ただし、事業者の場合、市内産農産物の利用割合がおおむね2分の1を超える加工品が条件です

対象事業と補助率

- ① 市内産農林水産物などを活用した商品の開発と改良など：補助率2分の1以内で上限は50万円

② 市内産農林水産物などを加工するための施設および機械設備の整備など：補助率2分の1以内で上限は200万円

③ 農家民宿や農家レストランなどを開業するための、施設の新設および改修のための工事と機械設備の整備など：補助率3分の1以内で上限は100万円

● **問い合わせ** 農林総務課6次産業担当 ☎(866)2115

小規模修繕の受注希望 業者の登録を受け付け

市が発注する、50万円以下の小規模修繕の受注を希望する業者登録を受け付けます。申請要領・用紙は、契約課(市役所3階)かホームページから入手できます。

これまで登録されていたかたも、5月31日(日)で期間満了になります。引き続き受注希望のかたは、再度登録が必要です。

対象 市内に主たる事業所があるかた。個人、法人、建設業の許可の有無、経営規模、従業員数などは問いませんが、市に建設工事、建設コンサルタントなどで登録しているかたは申請できません

有効期間 平成27年6月1日(月)から29年5月末まで

登録受付 契約課で5月11日(月)から22日(金)までの平日、午前8時30

分(正午、午後1時~5時)

● **問い合わせ**
契約課 ☎(866)2165

児童厚生員を 募集します

児童館などで、子どもたちの活動をお手伝いする児童厚生員(非常勤嘱託職員)を募集します。勤務条件など詳しくは、お問い合わせください。

応募資格 保育士または教員免許があるかた

勤務時間 月曜日から土曜日まで、1日4時間半または5時間

雇用期間 5月1日(金)から来年3月31日(木)まで

面接試験 4月23日(木)

申し込み 履歴書と資格証明書の写しを、4月22日(水)(必着まで)子ども育成課(市役所3階)へ。郵送も可。

〒010-8560 秋田市子ども育成課 ☎(826)9048

国民生活基礎調査に ご協力ください

4月下旬からそれぞれの調査日の前後にかけて、調査員が対象世帯を訪問しますので、ご協力をお願いします。

① 国民生活基礎調査(世帯票)

世帯状況や医療保険、就業、健康などに関する調査です。

対象地区 南通亀の町と下北手松崎の一部、雄和繋

調査日 6月4日(木)

● **問い合わせ**

保健総務課 ☎(883)1170

② 国民生活基礎調査(所得票)

所得に関する調査です。

対象地区 右の①の調査を行った地区の一部です

調査日 7月16日(木)

● **問い合わせ**

保護第二課 ☎(866)8941

水洗便所改造等資金の 助成制度が変わりました

4月1日から、自宅のくみ取り便所を水洗トイレに改造する工事や、浄化槽を廃止して公共下水道などに接続する工事への融資あつせん制度と助成金制度が変わりました。

■ **融資あつせん制度**：雑排水のみを排水するための排水設備の工事も対象になりました

■ **助成金制度**：助成額が、公共下水道などの供用開始から3年内のかたには4万円、3年を経過したかたには2万円に変更になりました

● **問い合わせ** 上下水道局給排水課 ☎(823)8432

広報クイズ No.272



広報クイズは、毎月第3金曜日発行号に掲載しています。正解したかたの中から抽選で10人に図書カード1,000円分を差し上げます。

広報あきたや市政テレビ番組の感想などを添えて、ご応募ください。

Q1 今年5年に一度の●●調査が実施されます。●に入る漢字は？

Q2 昭和48年開園の大森山動物園は、入園者何千万人を達成した？

* 答えは広報あきた4月3日号・17日号の記事中から探してね♪

応募方法

はがき、FAX、Eメールに、「広報クイズ」と明記し、答えと住所、氏名(ふりがな)、年齢、電話番号を書いて、4月23日(木)(必着)まで、〒010-8560 秋田市役所広報広聴課 FAX(866)2287

Eメール ro-plpb@city.akita.akita.jp

* 採用された際、氏名の掲載を希望しないかたは、ペンネームも忘れずにお書き添えください。

3月20日号の当選者(敬称略)

前回のクイズの答え

Q1 = 盛岡「さんさ」踊り Q2 = パーク

当選者 ▶ 宇元裕子(新屋)、がーすー(楢山)、さくらちゃん(楢山)、さくら餅(桜台)、佐藤久子(山手台)、佐藤美子(泉)、白ゆり(茨島)、CHIKA(仁井田)、福寿草(新屋)、ペチュニア(仁井田)

* 応募総数160件で正解は159件。

担当から



現庁舎正面

新年度が始まりました。新庁舎建設工事も順調に進み、現庁舎ともあと1年でお別れです。いずれ広報紙面で特集は組むこととして、お世話になった意味を込め、毎月、担当と現庁舎(建物内も)のツーショット写真をお届けします。お楽しみに(石塚)

◆「井戸端市民通信」のページをリニューアルしました。これからもよろしくお願いします。

ちょっと一息 読者の伝言板



● 春です。白鳥の姿も見えなくなりちょっと寂しいですね。これからは日々緑が増え、桜が咲き、にぎやかな時がやってきます。季節を感じられる秋田は素晴らしい所です

(ラララ 62歳・飯島)

● 春がそこまで来ました。うれしくてたまりません。小さい畑にあれもこれも植えようと張り切っています

(安藤キミ子さん 86歳・牛島)

● 雪が解けて土いじりができるようになり、早いかないと思いながら花の苗床作りにいそんでいます。土いじりは楽しいですね

(キミちゃん 72歳・手形山)

● 千秋公園で大好きな人たちとお花見することが今一番楽しみです♪今年もきれいに桜が咲きますように

(すみれ 28歳・將軍野)

● 春になったら何をしようか今からワクワクしています。大森山動物園も高木美保さんが名誉園長に就任されましたし、まずは冬眠から目覚めた動物に会いに行きましようかね

(ガクママ 61歳・保戸野)

● 今年は雪が消えるのも早く、山菜も早いとの話です。今から山菜採りが楽しみです。ワラビしか採れませんが…

(ぼたっこ 61歳・山王)

● 市立図書館の愛称が「ほくとライブラリー」ということで、もっともっと図書館を利用したいと思っています

(きりんか 44歳・御野場)

● (広報3月20日号に掲載した)ブレミアム付き商品券発行が楽しみです。東北六魂祭にも期待

(黒子幸子さん 77歳・楢山)

● この春は選挙があります。出かけた時に期日前投票所で、気軽に投票できて便利です

(ましのぼったん 67歳・牛島)

◆ 新一年生に黄色い帽子



佐々木愛乃さん(広面小学校1年生)…黄色い帽子贈呈式で



今年も新入生代表44人に黄色い帽子が渡されました(4月3日)

「小学校ではバレーボールと勉強をがんばりたいです!」

会場	催し(対象)	日時
子ども未来センター ☎(887)5340 アルヴェ5階	よちよち広場 (0歳～1歳)… 親子でふれあい遊び	4/23(木) ①10:00～ ②10:40～
フォンテ文庫 ☎(893)6167 フォンテAKITA6階	作って遊ぼう工作会 (2歳～3小)… 「けん玉だワン!」作り	5/ 9(土) 11:15～ 11:45
子ども広場 ☎(893)6075 フォンテAKITA6階	くっつけべったん子 (就学前)…手形で作る メッセージiカード	4/21(火) 10:30～ 11:00
北部子育て交流ひろば ☎(893)5985	子どもの日の記念写真 (就学前)…兜をかぶ って記念撮影	4/21(火)から 23(木)まで、 10:00～16:00
西部子育て交流ひろば ☎(826)9007	バナナ一む(2歳 ～3歳)…大型絵本 と手遊びや体操	4/22(水) 10:30～ 10:50
南部子育て交流ひろば ☎(838)1216	ほかほか工作(就学前) …こいのぼりを作ります	4/22(水) 10:30～ 11:00
雄和子育て交流ひろば ☎(886)5530	おもちゃのチャチャ チャ(就学前)…こ いのぼりを作ります	4/21(火) 10:30～ 10:50
ほくとライブラリー 雄和図書館 ☎(886)2853	おはなし会(就学前) …絵本と紙芝居の 読み聞かせ	4/23(木) 11:00～ 12:00

*交流ひろばは北部・西部は各市民SC2階。南部・雄和は各市民SC1階。



妊婦健診の検査項目や回数を増やしました

4月から妊婦健康診査の検査項目や回数などを、次のとおり拡充しました。いずれも里帰りなどで、県外で受診されるかたも対象になります。

子ども健康課☎(883)1172

拡充内容

- ・妊婦一般健診で、胎児の元気さや心奇形がないかをみる検査など2項目を追加しました
- ・妊婦一般健康診査を2回(40週・41週)上乘せして、計16回になりました
- ・子宮頸がん検査に流産・早産のリスクをみる検査を追加しました
- ・産後1か月健康診査も公費で受けることができました

3月31日以前に妊婦健康診査の受診票を受け取れたかた…

県内で妊婦健康診査を受診しているかたは、医療機関にある新受診票をお使いください。すでに里帰り等妊婦連絡票を市へ提出したかたには、週数に応じて県外で使用できる受診票を個別に郵送します



すこやか 子育て支援 (保育料助成)

保育料などを助成する、市のすこやか子育て支援事業は、4月から「子ども・子育て支援新制度」が始まったことにより、助成基準が下表のとおり見直されました。

申請書などは利用施設を通して配布します。提出方法や助成方法は施設によって異なりますので、詳しくは、各施設か子ども育成課の各担当へお問い合わせください。

認可保育所入所児童▶入所担当☎(866)2094 認定こども園、幼稚園、小規模・事業所内保育、認可外保育施設入所児童▶子育て事業担当☎(866)6649

① 1号認定のお子さんと新制度に移行しない幼稚園入所児童の保育料助成割合

階層	1	2	3	4	5
市民税額による世帯の別	生活保護世帯	市民税非課税世帯 (市民税所得割非課税世帯を含む)	市民税所得割課税世帯(下段は課税額)		
			77,100円以下	77,101円以上 211,200円以下	211,201円以上
助成割合	(無料)	1/2		1/4	(非該当)

保育料階層算定でひとり親世帯と認定された場合、①表の階層「4」と②表の階層「D1～D6」・「D7～D12」に該当する世帯の助成割合は1/2になります。

② 2号認定・3号認定のお子さんと認可外保育施設入所児童の保育料助成割合

階層	A	B	C	D1～D6	D7～D12	D13～D17	D18～D20
市民税額による世帯の別	生活保護世帯	市民税非課税世帯	市民税均等割課税世帯・ 市民税所得割 48,600円未満	市民税所得割課税世帯(下段は課税額)			
				48,600円以上 96,999円以下	97,000円以上 168,999円以下	169,000円以上 300,999円以下	301,000円以上
助成割合	(無料)		1/2	1/4		非該当	

*平成26年度末現在、この制度に該当していたかたが、今回の改正で該当しなくなった場合でも、一部助成を受けられる経過措置があります。ただし、別に定める基準に該当する場合があります。詳しくはお問い合わせください。

*広報あきた4月3日号の育児コーナーに掲載した「1歳6か月児健診」の対象に誤りがありました。正しくは、「平成25年10月生まれの1歳7ヶ月になるお子さん」が対象です。訂正してお詫びします。子ども健康課☎(883)1174



育児コーナー！

*料金の記載がないものは無料です。
*申込方法がないものは直接会場へ。

■文中「SC」はサービスセンターの略です。

幼児家庭教育学級^{トン}東キッズ

子育てに関する講話、運動、おやつ作りなど、親子のふれあいや参加者同士で交流する学習会です。

対象▶東部地区に住む幼児と保護者

日時▶5月12日(火)から来年2月までに9回、10:00~11:30

会場▶東部公民館 **保険料**▶1人100円

定員▶15組(応募多数の場合は抽選)

申込▶4月30日(木)まで東部公民館
☎(834)2206

キタスカで待ってるよ！

会場は、いずれも北部市民SC(キタスカ)2階。申し込みは、北部子育て交流ひろばへ。☎(893)5985

★**ママと赤ちゃんのふれ愛コミュニケーション** ベビーケアインストラクターによるベビーマッサージ。**対象**▶3~7か月のお子さんと母親 **日時**▶5月15日(金)10:30~11:30 **先着**▶15組 **申込開始**▶4月24日(金)9:30から

★**集まれ！お引越しまマ** おしゃべりして情報交換。**対象**▶秋田に引越して来た子育て中の母親 **日時**▶5月19日(火)14:00~15:00 **先着**▶7人 **申込開始**▶4月28日(火)9:30から

子育てママのおしゃべりタイム

完璧な親なんていないという意味の「ノーパディズ・パーフェクト・プログラム」に基づき、悩みや関心事をグループで話し合い、自分にあった子育てを学びます。定員16人(託児あり)。

対象▶6歳までのおさんがいるかたで、原則全日程に参加できるかた

日時▶5月28日(木)から7月2日(木)までの毎週木曜日、10:00~12:00

会場▶アルヴェ4階洋室A、B

申込▶5月7日(木)から子ども未来センター☎(887)5339

子育てボランティアを募集

子ども未来センターの事業のお手伝いを通して、赤ちゃんや小さなおさんと触れ合って楽しく活動してみませんか。下記の研修を受講した後の活動となります。講義は必須です。

対象▶子育て支援に関心のあるかた

講義▶5月8日(金)10:00~14:30

体験実習▶5月12日(火)・14日(木)・16日(土)・21日(木)・28日(木)、9:30~12:00 **会場**▶アルヴェ1階音楽交流室Dほか **先着**▶20人

申込▶4月20日(月)から子ども未来センター☎(887)5340

子ども健康課の催し

会場は、いずれも市保健センター(八橋)。**①②**は電話でお申し込みください。☎(883)1174・(883)1175

①離乳食教室

離乳食の進め方、試食、個別相談など。「初期」は調理実技、「中期」「後期」は食品の調理法、歯の手入れ方法も。
*太字の()内は対象と定員(先着)。

初期離乳食教室(生後4~5か月。40組)
5月18日(月)10:00~12:00

中期離乳食教室(生後6~7か月。30組)
5月19日(火)10:00~12:00

後期離乳食教室(生後8~11か月。30組)
5月25日(月)10:00~12:00

申込開始▶4月30日(木)8:30から

②ばくばく教室(幼児食教室)

幼児食のすすめ方と食に関する体験学習、試食、個別相談など。**対象**▶1歳6か月健診を終えた2歳5か月までのお子さんと保護者 **日時**▶5月14日(木)10:00~12:00 **先着**▶30組 **申込開始**▶4月22日(水)8:30から

③2人でTry! パパ・ママれっすん

赤ちゃんのお風呂の入れ方体験や、助産師の講話、ビデオ学習など。

対象▶秋田市に住民票があり、開催日に妊娠16~35週の妊婦とパートナー **日時**▶5月23日(土)13:00~15:40

定員▶36組(定員超は抽選) **申込**▶往復はがき、または封書(返信用のはがきを同封)で、往信用に住所、2人の氏名(ふりがな)・生年月日、電話番号、開催日時点での妊娠週数、出産予定日を、返信用に住所、氏名を書いて、5月7日(木)(必着)まで、〒010-0976 八橋南一丁目8-3

子ども健康課☎(883)1174

地域で育児★★

太字の()内は対象年齢です。問い合わせ先の◎は、各地区の主任児童委員さんの印です。

■とんとんクラブ(就学前)

4月20日(月)・5月18日(月)、10:00~11:30、下北手児童センターで。

問▶◎中村さん☎(835)8343

■だっこちゃん(1歳~就園前)

4月21日(火)10:00~11:30、勝平児童センターで。

問▶◎浅野さん☎090-5232-1933

■すこやか広面(0歳~5歳)

4月21日(火)10:00~11:30、広面児童館で。保険料1家族50円。

問▶◎山石さん☎(836)4868

■チャイルド中通(就園前)

4月21日(火)・28日(火)、10:00~11:30、中通児童館で。

問▶◎高橋さん☎090-7067-8179

■築山きりんクラブ(就学前)

4月24日(金)9:30~11:00、築山児童センターで。

問▶◎岡田さん☎080-1846-7064

■港北ママクラブ(就園前)

4月24日(金)10:00~11:30、港北児童センターで。**問**▶◎平澤さん☎(845)4014

■しゃぼんだま広場(就学前)

4月24日(金)10:00~11:30、四ツ小屋児童センターで。

問▶◎伊藤さん☎(839)3891

■ほっと広場(0歳~5歳)

4月27日(月)10:00~11:30、広面児童館で。保険料1家族50円。**問**▶HOTの会の堀江さん☎(837)0584

■東きらきらくらぶ(0歳~5歳)

4月28日(火)・5月12日(火)、10:00~12:00、東児童センターで。保険料1家族各日50円。

問▶◎折原さん☎090-7322-5863

育児イベントあ★れ★こ★れ★

太字の()内は対象年齢です。

■びよんびよんリズム(就園前)

4月22日(水)10:30~12:00、東地区コミセンで。**問**▶新日本婦人の会秋田支部☎(836)3356

■リフレッシュピクス 4月24日(金)、5月15日(金)・29日(金)、セリオンプラザで。参加費500円(①②どちらも参加は750円)。持ち物はお問い合わせください。

①ママピクス(どなたでも)▶10:00~10:50 ②親子ピクス(生後6週から)▶11:00~12:00 (10:40まで集合) **問**▶NPO法人子育て応援Seed☎(833)8104

*スペースの都合などにより掲載依頼があったものすべてを掲載できない場合があります。ご了承ください。

優れた農業の担い手を育成します



園芸振興拠点施設「みのりあ」が完成

3月30日に行った完成記念式典で

仁井田の旧農業試験場跡地に園芸振興拠点施設「みのりあ」が完成しました。敷地面積約7,200㎡内には、21棟のビニルハウスや圃場、加工研修施設などを完備。新たに野菜・花きの園芸作物の農業経営をめざすかたなどを対象とした実習中心の研修を行うなど、今後、園芸に特化した優れた担い手の確保と育成が図られる場となります。

園芸振興センター ☎(838)0278

(仁井田字小中島111番地1)



温室や農機具なども完備



おいしいお土産が完成♡

新しい土産品の発表会に出席した国際教養大生と穂積市長

市の6次産業化事業の一環で、平成26年度、国際教養大の学生と事業者が連携し、「土産品開発プロジェクト」に取り組み、3月19日、商品発表会を市役所で行いました。

このプロジェクトに参加したのは6人の学生で、約1年をかけて商品のアイデアを具体化していきました。地元産食材などを使用した商品は、「木苺モルツ(秋田らしさを詰め込んだふわふわお菓子)」「ほろっこ(秋田の恵み 苺・塩・苺を詰め込んだほろほろクッキー)」の2品。今後は、商品を製造する(株)四季菜(木苺モルツ)と(株)ジロー洋菓子店(ほろっこ)の協力のもと、販売を行っていく予定です。

詳しくは、農林総務課6次産業担当へ。☎(866)2115



土産品の「ほろっこ」「木苺モルツ」。教養大生の要望を、秋田公立美術大学の先生がパッケージにデザインしました



ホタルマップ
できました！

昨年みなさんにお寄せいただいたホタル情報をまとめた「ホタルマップ」が完成しました。環境部(寺内)、各地域の市民サービスセンター、公民館、図書館などに置いています。ぜひご活用ください。詳しくは、環境総務課へ。☎(863)6862



放送日程は広報広聴課へ ☎(866)2034

5分間テレビ番組	ABS こんにちは秋田市から	4/17(金)	●おすすめ！お花見スポット
	金曜日 11:25~	4/22(水)	●秋田市ほっとニュース
	土曜日 11:40~		
	日曜日 11:55~		
	AAB いきいき秋田市から	4/24(金)	●大森山動物園へGo!!
	月・水曜日 15:50~	4/29(水)	●佐竹史料館「武家のファッションショー」
	AKT こんばんは秋田市から		
	水曜日 22:54~		

*番組内容は、変更になる場合があります。
*5分間テレビ番組は秋田ケーブルテレビでも放送しています。



ABS わがまち大好き秋田市長です(月1回)

4/19(日)11:40~11:55 ●秋田市の再生可能エネルギー

ラジオ

エフエム秋田 秋田市マンデー555	毎週月曜日	17:55~	●GWは太平山リゾート公園へ ●GWは大森山動物園へ
ABSラジオ 秋田市今週のいちネタ	毎週火曜日	10:30~	
エフエム榎台 午後スタ	毎週水曜日	14:00~	



5月1日(金)から販売！ 竿燈観覧個人席を

8月3日(月)から6日(木)まで行われる竿燈まつりの個人向け(14人以下)観覧席を、5月1日(金)10:00から販売します。パンフレット(300円)、手ぬぐい(1,000円)も同時に販売します。

迫力ある演技をゆっくり観覧席からご覧ください。

観覧席の料金(税込)

- 柗席**(ローソン大町二丁目店前。1柗6人まで)…20,000円
- S席**(中央道路壁上ひな壇)…2,600円
- A席**(上記以外のひな壇、長いす)…2,100円

*大人・子どもとも同額です。座席を必要としない乳幼児は無料。入金後の払い戻し、雨天中止による払い戻しはできません。ご了承ください。

申込方法

次の①～④のいずれかの方法で、竿燈観覧席予約センターへお申し込みください(平日10:00～17:00)。

①インターネット(24時間)▶

<http://www.kantou.gr.jp/>

②窓口▶(公財)秋田観光コンベンション協会(大町二丁目2-12 イーホテル秋田1階)で受け付けます

③電話▶(866)9977

④FAX▶(866)9978

*FAXの申込書は、ホームページから入手するか、観覧席予約センターへお問い合わせください。☎(824)8686

当日の案内所と周辺地図



新屋まちあるき♪

もの×まちさんぽ 2015春

4月25日(土)・26日(日)、
10:30～16:30

新屋地区(表町、元町、日吉町、扇町)の商店などを会場に、ものづくり作家18組の作品を展示・販売します。

また、秋田杉のコースター制作、真鍮(金属)のネームタグ制作のワークショップ(材料費各500円)も開催。当日案内所となる「旧勝平酒造(渡邊幸四郎邸・新屋表町5-10)」に、マップを用意しています。



問い合わせ ホームページ 東西事務局の鈴木さん ☎080-5565-0722
<http://ameblo.jp/mono-machi/>

新屋衆ガイドのうらみちさんぽ～新屋探検～

4月25日(土)13:00に西部市民サービスセンター(SC)に集合

新屋在住のかたの案内で、日吉神社、余楽庵、葉隠れ墓苑、忠専寺、國萬歳酒造、天龍寺、渡邊幸四郎邸などを巡ります。小学生以下の場合、保護者同伴でどうぞ。資料代300円(大学生以下無料)。定員40人。所要時間は2時間程です。小雨決行(中止の場合は主催者から連絡します)。

申し込み 電話またはEメールで新屋参画屋の佐々木さんへ、住所、氏名、年齢、連絡先をお伝えください。
☎(828)8095 Eメール araya.sankakuya@gmail.com

ゴールデンウィーク

GWはザ・ブーンで決まり!

クアドーム ザ・ブーンでは、ゴールデンウィーク期間中さまざまなイベントを開催します。ぜひお越しください!



入館料 大人510円、中・高校生410円、3歳～小学生以下300円

★プールで子ども向けお楽しみイベント♪

5月2日(土)から5日(火)までの14:00～14:30に、幼児から小学生程度を対象としたイベントを行います。参加無料。先着各50人で参加賞あり

★5月5日(火)「こどもの日」は中学生以下入館無料!

展望風呂では季節の菖蒲湯を楽しめます

★2階レストラン「太平」でフェアを開催

4月29日(水)から5月6日(水)まで、特別メニューを提供

問い合わせ クアドーム ザ・ブーン ☎(827)2301

赤れんが郷土館開館30周年記念



「飛騨の七夕祭」守 洞春



「丸の内夜景」野村俊彦

赤れんが郷土館コレクション展

～四季彩の街あるき～

4月25日(土)▶6月28日(日)、9:30～16:30

観覧料 一般200円(高校生以下無料)

日本人は、古くから季節の移り変わりを敏感に感じとり、愛でてきました。さまざまなジャンルの作家たちが、彩り豊かな四季の情景を独自の感性で描き出した作品の数々を、本展でお楽しみください。

問い合わせ 赤れんが郷土館
☎(864)6851

- *平成27年度の展覧会すべてを何回でも観覧できる年間パスポートもご利用ください。一般500円で郷土館1階で販売しています。
- *展示替えのため、4月20日(月)から24日(金)までは休館。



「花時」恩地孝四郎



こどもの読書週間資料展示

絵本が育てる こどものこころ

乳幼児の発達段階に応じたテーマを設け、絵本を中心に展示と貸し出しを行います。

日時▶4月21日(火)から5月17日(日)まで

会場▶ほくとライブラリー 明徳館1階親子コーナー(中央図書館明徳館)☎(832)9220

*休館日...4月27日(月)・30日(木)、5月7日(木)・11日(月)

“油谷これくしょん”へどうぞ

油谷これくしょん(旧金足東小学校)では、明治から昭和時代の民具や懐かしいおもちゃを展示しています。開館時間は10:00～16:00。入館無料。☎(893)4981

*休館日が月・火曜日に変わりました。ただし、月・火が祝日の場合は、その次の平日(2日間)が休館日です。



美 術 館
に行こう!

千秋美術館のとおき情報をまとめてご紹介

千秋美術館☎(836)7860

高円宮家コレクションの根付

掌中の珠



岡佳(おかとり)「虎」18世紀

4/26(日)▶6/7(日)、10:00～18:00

観覧料▶一般1,000円(800円)、大学生800円(600円)、高校生以下無料

前売り券▶上記の()内は前売券の料金。千秋美術館、caoca広場(秋田駅トピコ内)、ローソンチケットなどでお買い求めください。

*平成27年度の展覧会すべてを何回でも観覧できる年間パスポートもご利用ください。一般2,500円、大学生1,000円で美術館1階カウンターで販売しています。

「根付」とは、印籠や巾着、煙草入れなどを帯にはさむためにつり下げ、ひもの先に付ける留め具です。本展では、高円宮殿下が妃殿下とともに収集された世界有数の根付コレクションから、選りすぐった約260点を紹介します。また、両殿下が宮中行事の際に着用された装束なども併せて展示します。

ギャラリートーク(展示品解説)...5月2日(土)・31日(日)は美術館の学芸員が、5月23日(土)は小松大秀館長が解説します。時間はいずれも14:00から。展覧会チケットが必要です。

来館記念カード

「千秋美術館へ行こう!」を配布します

小・中学生に、各学校から来館記念カードが配られます。カードを持って開催中の展覧会に来るとスタンプが押され、その数に応じて素敵な特典が受けられます。



*文中の「SC」はサービスセンターの略。

いきいきサロン



対象は65歳以上のかた。直接会場へどうぞ。

- 折り紙教室**▶4月21日(火)10:00~12:00、大森山老人と子どもの家(☎(828)1651)で。参加無料。折り紙、はさみ、のり、筆記用具を持参
- 山の幸染め教室**▶4月28日(火)10:00~12:00、雄和ふれあいプラザ(☎(886)5071)で。割りばし入れ作り。材料費300円。はさみ、筆記用具、ピンセット、割りばし(3膳)を持参

「しおかぜ大学」受講生募集

- 対象** 北部地域の60歳以上のかた
- 日時会場** 5月28日(木)から来年3月まで月1回、13:30~15:00、北部市民SC(キタスカ)、将軍野・寺内・外旭川の各地区コミセンで
- 内容** 健康、生きがいづくりの講話や移動学習
- 会費** 年1,500円 **先着** 150人
- 申込** 5月8日(金)まで北部市民SC☎(893)5969

けやき大学「陶芸入門教室」

- 対象は60歳以上のかた。定員は抽選で20人。
- 日時** 5月18日(月)から6月22日(月)までの月曜日(6月8日は除く)、10:00~12:00
- 会場** 市老人福祉センター(八橋)
- 受講料** 無料。材料費は別途負担があります
- 申込** 4月28日(火)まで秋田市社会福祉協議会☎(862)7445(平日の10:00~15:00)



無料相談
市民相談

相談の種類	相談日時	相談場所	定員	申し込み
法律	5月7日(木)・21日(木)・28日(木) 9:00~12:00	市民相談センター	各6人	予約は4月21日(火)8:30から、市役所1階の市民相談センターの窓口か電話で。☎(866)2039 *「要予約」の相談の利用は、同一年度内に1人各1回までです。
	5月7日(木) 13:30~16:30	南部市民サービスセンター		
	5月14日(木) 9:00~12:00	西部市民サービスセンター		
行政書士	5月1日(金) 13:00~16:00	市民相談センター	各6人	
年金・社会保険	5月8日(金) 13:00~16:00			
司法書士	5月12日(火) 13:00~16:00			
公証人・遺言	5月19日(火) 9:00~12:00			
税務	5月19日(火) 13:00~16:00	市民相談センター	各6人	
行政	5月13日(水) 13:00~16:00			
人権・困りごと	5月14日(木) 13:00~16:00			

NHK
公開番組

民謡をたずねて 公開収録の観覧者を募集します

「民謡をたずねて」は日本を代表する民謡歌手が、秋田をはじめ全国各地の民謡の魅力をたっぷり紹介するラジオ番組です。放送は6月の予定です。

- 収録日時**▶5月23日(土) 開場13:00、開演13:30
- 会場**▶文化会館小ホール 観覧無料
- 出演者**▶小野花子、さいとう武若、寺崎美幸ほか

申し込み

往復はがきの往信用裏面に郵便番号、住所、氏名、電話番号を、返信用表面に郵便番号、住所、氏名を書いて、4月27日(月)(必着)まで、〒010-8501 NHK秋田放送局「民謡をたずねて」係

問い合わせ
(いずれも平日) NHK秋田放送局☎(825)8111
秋田市文化会館☎(865)1191

- *申込多数の場合は抽選です。結果は返信はがきでお知らせします(5月8日(金)に発送予定)。当選したかたは、返信はがきが当日の入場整理券(1枚で2人入場可)となります。
- *応募情報は、抽選結果のご連絡のほか、受信料のお願いに使用させていただく場合があります。

民俗芸能伝承館の民謡講座

生保内節や竿燈音頭など、6曲を習います。定員80人(申込多数の場合は抽選)。

- 日時** 5月14日(木)から10月22日(木)までの毎月第2・第4木曜日に12回、14:00~15:30
- 会場** 民俗芸能伝承館(ねぶり流し館)
- 申込** 往復はがき(1人1通)に、住所、氏名、年齢、電話番号を書いて4月30日(木)まで、〒010-0921大町一丁目3-30 民俗芸能伝承館☎(866)7091



■みんなで語ろう自分たちの未来

「国は地方の声をどう反映するか」などをテーマにした講演・対話集会。

日時▶5月2日(土)14:00～

会場▶さきがけホール(山王)

問▶日本青年会議所秋田ブロック協議会の細谷さん ☎080-9019-5989

■「看護の日」フェア 健康相談や家庭看護の実演、講演会など。

日時▶5月9日(土)10:00～14:45 会場▶アルヴェ1階さくらめき広場

問▶(公社)秋田県看護協会 ☎(834)0172

■天徳寺山麓や平和公園の旧跡と伝説をめぐる

秋田市観光案内人が案内します。日時▶5月20日(水)9:30～12:00

集合▶天徳寺前(泉) 先着▶30人 申込▶はがきに、郵便番号、住所、氏名、電話番号を書いて、5月6日(水)まで、〒010-0921大町二丁目2-12 秋田観光コンベンション協会内秋田市観光案内人の会

問▶同会の高橋さん ☎080-8201-1784

案内

- ・料金の記載がないものは無料です
- ・申込方法がないものは直接会場へ

あらや としょかん 新屋図書館ボランティアを募集

絵本の読み聞かせなどを行うボランティアを募集します。

活動日▶おはなし会を行う第1土曜13:30～14:10と第2火曜10:30～11:00のほか、定例会(毎週火曜)など

*5月9日(土)・12日(火)のおはなし会の際に見学できます。詳しくは、ほくとライブラリー新屋図書館へお問い合わせください。

問▶☎(828)4215

むりょうそうだん 無料相談へどうぞ

■調停相談会 家族や土地・建物の問題など。日時▶5月8日(金)10:00～15:00

会場▶裁判所合同庁舎(山王) 問▶秋田調停協会 ☎(824)3121

■わかくさ相談電話 少年の悩みに応じます。アルヴェ5階の少年指導センターで来所相談も応じます。日時▶平日の9:00～16:00(月曜のみ10:00～)

相談電話▶(884)3868

■秋田市御所野交流(ふれあい)センターの相談 会場は中央シルバーエリア

内の同センター。☎(826)0671

①育児相談…1歳～就園前の親子が対象です。工作や運動なども。日時▶毎月第1木曜の10:30～11:30(祝日を除く)

②健康相談…日時▶平日の10:00～12:00(水曜を除く)

みんなの掲示板③

■サンライフ秋田の臨時休館 東北六魂祭開催のため、次の日時に休館します。5月29日(金)…体育館の夜間(17:30～21:00)が利用不可

5月30日(土)・31日(日)…全館終日休館

問▶サンライフ秋田 ☎(863)1391

■8人制バレーボールC級審判員認定講習 日時▶5月13日(水)9:30～16:00

会場▶秋田県スポーツ科学センター(八橋) テキスト代▶500円

申込▶5月7日(木)まで秋田市8人制バレーボール連盟の長谷川さん

☎090-9425-2169

■秋田市歌人協会短歌大会の作品募集 6月10日(水)にあきた文学資料館(中通)で開催する短歌大会の作品を募集します。

申込▶200字詰め原稿用紙に作品(1人1首。未発表作)、郵便番号、住所、氏名、電話番号、大会の出欠を書いて、出詠料1,000円(小為替か現金書留)と一緒に4月30日(木)(必着)まで、〒011-0936 将軍野南四丁目5-24 秋田市歌人協会事務局 堀井さん ☎(857)1147

■石油機器技術管理士 講習・認定試験 申込方法など詳しくは、下記の保守協会へお問い合わせください。

日時▶6月11日(木)・12日(金)、9:00～18:00

会場▶秋田テルサ(御所野) 手数料▶17,280円 定員▶120人

申込▶4月20日(月)から5月22日(金)まで、(一財)日本石油燃焼機器保守協会 ☎03-3499-2928

健康

- ・料金の記載がないものは無料です
- ・申込方法がないものは直接会場へ

しりつびょういん 市立病院&タニタ食堂 健康カフェ

市立秋田総合病院とタニタ食堂の共催イベント。メタボと生活習慣について、同病院の医師などが講演します。

講演後、タニタ食堂の食事とメ

ニュー解説を実施。先着各65人。

日時▶5月13日(水)・27日(水)、16:00～18:30

会場▶あきたタニタ食堂(エリアなかいち内) 食事代▶各750円

申込▶市立秋田総合病院(9:00～17:00) ☎(823)4171、あきたタニタ食堂 ☎(827)5125(14:00～17:00)

スロージョギングで健康に

運動の習慣がないかたもすぐ始められる、歩くスピードで行うジョギングです。初心者対象。先着20人。

日時▶4月30日(木)9:30～12:00

会場▶南部公民館 保険料▶100円

申込▶4月20日(月)9:00から南部公民館 ☎(832)2457

ザ・ブーンの水泳教室

②は申し込みが必要です。4月27日(月)9:00からクアドーム ザ・ブーンへ。☎(827)2301

①水泳・水中歩行(曜日・時間帯別) 実施日▶5月8日(金)～29日(金)の火・水・金曜

受講料(入館料別)▶1回560円、5月のフリーコース3,080円

②水泳・水中歩行(秋田駅からバス送迎あり) 日時▶5月8日(金)・15日(金)・22日(金)・29日(金)、9:45～15:00

受講料(入館料込)▶1,070円

しかけんこうそうだん 歯科健康相談

歯科衛生士が、虫歯や歯周病などの相談に応じます。

日時▶4月28日(火)9:30～12:00

会場▶市保健センター(八橋) 申込▶保健予防課 ☎(883)1178

げんき 元気に介護予防体操

■介護予防教室・スマイルアップ倶楽部 対象▶おおむね65歳以上(階段で2階への移動が可能なかた)

日時▶4月28日(火)13:30～14:30 定員▶20人

会場・申込▶中通地域包括支援センター幸ザ・サロン ☎(827)3323

■地域型はつらつくらぶ 実費負担あり。対象▶65歳以上で要支援・要介護認定を受けていないかた

日時▶6月24日(水)から来年3月まで月1回、13:30～15:30

会場▶東地区コミセン 定員▶20人(抽選) 申込▶5月8日(金)まで広面地域包括支援センター桜の園 ☎(853)7240



講座

・料金の記載がないものは無料です
・申込方法がないものは直接会場へ

マイ えんそうたいけんこうざ
Myオカリナで演奏体験講座

素焼きのオカリナに自分で絵付けした後、そのオカリナで演奏できるまでを体験する講座です。先着15人。
対象▶4回の講座を受講できる初めてオカリナに触れる20歳以上のかた
日時▶5月1日(金)・15日(金)、6月5日(金)・19日(金)、10:00~12:00
会場▶南部公民館 **材料費**▶2,500円
申込▶4月20日(月)9:00から南部公民館 ☎(832)2457

しよしんしやきょうしつ
フォークダンス初心者教室

日時▶5月7日(木)・13日(水)・20日(水)・27日(水)、6月3日(水)、19:00~20:30 **会場**▶北部市民SC(キタスカ) **先着**▶20人
申込▶4月21日(火)9:00から北部市民SC ☎(893)5969

きんろうせいしやうねん きょうしつ
勤労青少年ホームの教室

39歳以下のかたが対象です。会場はサンパル秋田(文化会館内)。申し込みは、4月20日(月)12:00から勤労青少年ホームへ。 ☎(824)5378

■**マナー教室** 立ち居振る舞いや食事作法、言葉遣いなどのビジネスマナーを学習。 **日時**▶5月14日(木)・28日(木)、18:30~20:30 **先着**▶20人

■**アロマですっきり!花粉症対策講座** アロマの話のほか、スプレーや芳香剤などを作ります。

日時▶5月19日(火)19:00~20:30 **材料費**▶1,000円 **先着**▶10人

■**おもてなしの食卓を飾る春の料理** 豚肉のオレンジソース、いわしのマリネなど。 **日時**▶5月21日(木)18:30~20:30 **材料費**▶600円 **先着**▶16人

じよせいがかくしゅう きょうしつ
女性学習センターの教室

会場はサンパル秋田(文化会館内)。申し込みは、4月20日(月)から女性学習センターへ。 ☎(824)7764

■**IT講習「ワードの基本操作」** **対象**▶この講習を社会活動に活かすかた
日時▶5月12日(火)10:00~15:00 **受講料**▶1,000円 **先着**▶10人

■文中「SC」はサービスセンターの略です。

■**セミナー「楽しく子育て自分育ち」** カナダ発祥の子育て・親支援「ノーパイズ・パーフェクト・プログラム」。親同士で交流して子育てを考えます。
対象▶小学生までのお子さんがある親
日時▶5月11日(月)から6月22日(月)までの毎週月曜、10:30~12:00
定員▶14人(託児あり。要申込)

りょうりきょうしつ
テルサの料理教室(5月)

時間は10:00~13:00。会場と申し込みは秋田テルサへ。 ☎(826)1800
*開催日(いずれも5月)、材料費、定員の順で記載しています。

- ①**甘酢あんの天津飯と卵みそ**▶9日(土)、1,500円、20人
- ②**野菜ソムリエ推奨・トマトソースの Pasta**▶11日(月)、2,160円、20人
- ③**豆腐カステラなど**▶13日(水)、1,950円、16人
- ④**アーモンドタルト**▶14日(木)、2,160円、12人
- ⑤**たけのこづくし膳**▶15日(金)、2,160円、20人
- ⑥**野菜ソムリエ推奨・春サラダのパンケーキなど**▶18日(月)、2,160円、20人
- ⑦**秋田おやきなど**▶20日(水)、1,950円、16人
- ⑧**エクレア3種**▶27日(水)、2,400円、12人
- ⑨**中華ちまきなど**▶29日(金)、2,160円、20人

こもんじょかいどくこうざ
古文書解読講座

「渋江和光日記」や石井露月の資料の解読、文学資料館の訪問など。

日時▶来年3月までの第2・第4土曜日、13:30~16:00 **定員**▶30人
会場・申込▶ほくとライブラリー雄和図書館 ☎(886)2853

しゅわほうしんいんようせいこうざ
手話奉仕員養成講座

対象▶初めて手話を学び、将来手話奉仕員としての活動をめざす高校生以上のかた **日時**▶5月13日(水)から来年2月24日(水)までの水・金曜に45回、13:30~15:30 **会場**▶県心身障害者総合福祉センター(旭北) **テキスト代**▶3,500円 **定員**▶40人(抽選)
申込▶往復はがきに、住所、氏名(ふりがな)、電話番号、受講理由を書いて4月27日(月)(必着)まで、〒010-0976 八橋南一丁目8-2 秋田市身体障害者協会 ☎(866)1341
*問い合わせは、同協会または市障がい福祉課へ。 ☎(866)2093

れきし あんない ようせい
歴史案内ボランティアを養成

千秋公園の歴史や自然を紹介する「久保田城址歴史案内ボランティアの会」の養成講座です。

対象▶20歳以上 **日時**▶5月12日(火)から7月28日(火)までの火曜に7回、13:00~16:00 **会場**▶ジョイナス **資料代**▶2,000円 **定員**▶20人
申込▶4月30日(木)まで佐竹史料館 ☎(832)7892(10:00~16:00)

けいじばん
みんなの掲示板①

■**高齢者・軽度障がい者のためのパソコン教室(文書作りの基本)** **日程**▶5月11日(月)から29日(金)までに8回、10:00~12:00 **会場**▶遊学舎 **受講料**▶9,296円 **定員**▶10人
申込▶NPO法人あい ☎(829)1113

■**点訳・音訳奉仕員養成講座** 目の不自由なかたに、点字の本や録音CDを作るボランティア養成講座です。説明会は5月13日(水)。 **日時**▶6月から来年3月までに30回。点訳は毎週水曜、音訳は毎週木曜の10:00~12:00 **定員**▶各10人 **テキスト代**▶1,000円程度 **会場・申込**▶秋田県点字図書館(土崎港) ☎(845)0031

催し

・料金の記載がないものは無料です
・申込方法がないものは直接会場へ

おやこたいけんかつどう おうこく
親子体験活動「わんぱく王国」

小学生の親子が対象です。田植えや収穫、餅つきなどを体験します。



日程▶5月24日(日)から11月29日(日)までの日曜に5回、9:00~12:00
会場▶雄和左手子地区ほか
年会費▶1家族8,000円 **先着**▶20組
申込▶4月20日(月)9:00から雄和市民SC(ユービス) ☎(886)5540

けいじばん
みんなの掲示板②

■**春の自然観察会** 自然観察やゲームなど。 **日時**▶4月29日(水)9:30~12:00 **会場**▶一つ森公園内 **先着**▶25人 **申込**▶4月20日(月)9:00から秋田市総合振興公社 ☎(829)0221

秋田市開催まであと43日! 山王大通りでのお祭りパレードなどに参加する、各市のお祭りをシリーズで紹介! 東北六魂祭実行委員会事務局(秋田市観光物産課東北六魂祭担当)☎(866)6642

*各市のお祭りの紹介は今回で終了します。次号では東北六魂祭イベント情報などを特集します。



ハネトン



青森市観光キャラクター
©AOMORI/N-HCP



みんな
で
「ラッセラー」

青森ねぶた祭

毎年8月2日~7日

七夕祭りの灯籠流しが起源ともいわれる祭り。「ラッセラー」のかけ声に合わせて跳ねる「ハネト」とお囃子、ねぶたが三位一体となり、短い夏にその魂を爆発させます。

今回の六魂祭では5回目にして初めて、幅9m高さ5mの大型ねぶたが出陣予定!



ロックン
インフォメーション

東北六魂祭のミニ情報を公式キャラクターの「ロックン」が紹介!

グルメイベントも充実しています♪

八橋運動公園の多目的グラウンドでは、ご当地グルメに特産品の販売と県内のお祭りが楽しめます。大町イベント広場やエリアなかいちにぎわい広場でもおいしいものがたくさん出店! パレード会場からも近いので遊びに来てね。

