

広 報

市民の生活情報誌

あきた

秋田市長選挙結果(4月9日 投・開票)
 当選 穂積 志 氏 87,353票
 丸の内くるみ 氏 47,001票
 *結果の詳細などは、広報あきた5月5日号でお知らせします。

さあ！
 始めよう



この春、地域おこし協力隊に就任した2人
 石井宏典さん(右)と伊藤智博さん…関連記事は4ページ

秋田駅ほほろーどで

- 2 ゴールデンウィーク G.W.おでかけ情報♪
- 6 住みよい環境づくりを
- 8 4月1日付 人事異動
- 10 市役所からのお知らせ
- 12 家庭ごみ処理手数料
- 16 育児/情報チャンネルa

第1・第3金曜日発行

平成29年(2017)
4月21日号
 NO.1887

みんなで
 ごみ減量
 環境都市推進課
 ☎(888)5706

H29年3月の1人1日当たりの家庭系ごみ
 排出量(資源化物・水銀含有ごみを除く)= **512**
グラム
 ▶H28年4月~29年3月の排出量累計から算出
 ▶H28年12月から水銀含有ごみの分別収集を開始

H37年度
 までの
 減量目標
480グラム

広報あきた5月5日号は、連休のため4月26日(水)から配布を開始します。

春満開!



4月30日(日)
まで開催中

会期は4月19日(水)～

千秋公園桜まつり

問▶秋田市観光案内所☎(832)7941、観光振興課☎(888)5602(平日)

千秋公園の桜の開花に合わせて、屋台の出店や夜桜のライトアップを行います。土・日はステージイベントもあるよ！みんなで盛り上がりよう！開花情報はお問い合わせいただくか、ホームページをご覧ください。
<http://www.acvb.or.jp/sightseeing/sakura.html>

- ◆期間中、千秋公園付近の道路で交通規制を実施しますのでご了承ください
- ◆お花見の悪質な場所取りは撤去させていただきます
- ◆千秋公園は憩いの場です。ごみは各自必ずお持ち帰りください

— 千秋公園の桜を次世代へ — 問▶公園課☎(888)5753 —

「千秋公園さくらファンド(基金)」へご協力ください。いただいた寄附は、最盛期を過ぎ、年々衰えが目立つ桜の植え替えや樹勢回復のために活用します。寄附申込書は、公園課(市役所4階・同課ホームページでも)にあります。また、千秋公園さくらまつり会場内にも募金箱を設置しています。

*寄附の申し込みは電子申請からできます。<http://www.city.akita.akita.jp/city/shinsei/>



太平川



地域で桜まつり！ いずれも4月30日(日)まで

▶高清水公園桜まつり ▶太平川観桜会 ▶あらかやさくら公園観桜会

*いずれの会場も天候などにより開催期間が変更になる場合があります。ご了承ください。

ゴールデン ウィーク

G.W.は みんなで お★で★か★け♪



クアドーム ザ・ブーン へ行こう！

イベント情報や入館料など、詳しくはホームページをチェック!!

<http://www.theboon.net/theboon/>

★5月4日(木)・5日(金)に、小学生以下のお子さんが対象のお楽しみイベントを、プールエリアで開催します！

4日はサッカーシュートに挑戦、5日は水中宝探し。時間は14:00～14:30。先着各50人。参加賞もあるよ♪

★5日(金)「子どもの日」は、中学生以下のザ・ブーン入館料が無料に！

★展望風呂では菅蒲湯を楽しめます！

問▶クアドーム ザ・ブーン ☎(827)2301



消防と子どもの集い



5月5日(金)

9:30～12:00

参加無料

八橋運動公園
(雨天中止)

- はしご車、救助工作車、ヘリコプターがやって来る！
- ちびっこ消防服で記念撮影
- ちびっこレスキュー・放水体験 ほか

*当日はヘリコプターの騒音でご迷惑をお掛けしますが、ご了承願います。

問▶消防本部予防課 ☎(823)4247

大森山動物園

あきぎんオモリンの森

4月29日(土) ▶ 5月7日(日)

9:00～16:30(入園は16:00まで)

入園料 720円(高校生以下無料)
年間パスポート 1,230円

レッサーパンダ展示場のリニューアルやカピバラの湯っこなど、見所たくさん！日替わりイベントも開催します。ピクニック気分でお越しください！

レッサーパンダが頭上をお散歩♪

となりのペンギン舎へとつながる橋が完成！頭上の橋を渡るレッサーパンダを下からご覧いただけます。



楽しみ♪



人気沸騰！
カピバラの湯っこ

親子で、のんびりお湯につかる姿が見られるかも！

新しく仲間に加わった「コツメカワウソ」も元気です♪



ヨロシク

上記の期間中、日替わりイベントを開催します。ゾウの寝室見学、猛獣舎見学、まんまタイム、どうぶつ解説、ミルヴェンジャーショー、秋田公立美術大学の学生による“フェイスペインティング”など、内容盛りだくさん。スケジュールなど詳しくは、ホームページをご覧ください。

日替わり
イベント
やって
ま〜す！

問▶大森山動物園 ☎(828)5508

ホームページ

<http://www.city.akita.akita.jp/city/in/zoo/>



オモリン

出身▼秋田市 前住所▼埼玉県
職歴▼国家公務員(防衛省)

地域おこし協力隊
伊藤智博(44歳)

さあ始めよう！

地域おこし協力隊

石井宏典(29歳)

出身▼北海道…国際教養大学卒
前住所▼東京都
職歴▼銀行員、NPO法人職員

移住・定住
促進事業

秋田市の魅力 発信！

地域おこし協力隊 発進！

少子高齢化の進行による人口減少は、地方の自治体にとって切実な問題です。秋田市では、これを食い止めるため、県外からの移住者を増やす取り組みを進めており、この4月からは伊藤智博さんと石井宏典さんの2人が「地域おこし協力隊」として活動をスタートさせました！

彼らの任務は、地域の魅力をどんどん情報発信して、より多くのかたの秋田市移住を実現させること。その土地ならではの隠れた地域資源を発掘するため、さまざまな活動を通し、市民のみなさんとも交流を深めていきます。イベントなどで2人を見掛けたら、気軽に声をかけてくださいな！

★
★
熱意、届けたい！

伊藤さん
の思い

まずは地元・秋田市を元気にしたいという思いが、協力隊に応募したきっかけです。

前の職場に勤めるかたわら、プライベートでは趣味だったバレーキュー(BBQ)のサークルを立ち上げて、述べ2千600人以上のかたと交流を深めました。

おかげで、人と人とを繋ぐのが得意に。この機会に、秋田の「美しい・楽しい・美しい」をBBQを通して再発見したいですね。私と一緒に、秋田市の素晴らしいさをどんどん発信していきますよ！

石井さん
の思い

秋田を若者の起業家精神溢れる街にするのが目標です。進学が就職しか選択肢のない学生たちに、「起業」という新たな道を示し、そして、起業家として生きるに決断した学生を、秋田や東京の起業家・経営者を巻き込んで、全力でサポートする体制を整えることができればと考えています。

秋田の最大の課題は、ポテンシャル(秘めた可能性)溢れる若者が、秋田の未来を悲観し諦めていることではないでしょうか。そんな若者たちに対し、未来は自らの手で作り出すものだということを伝えるのが、私の役目だと思っています。

新たな一歩を秋田市から

この春から、縁あって秋田市で新たな生活をスタートさせたみなさんが他にもいます。そのきっかけを聞いてみました！



結婚を機に移住を決断 秋田の広い空が好き

秋田市役所に入所した
富野将治さん(東京都出身)

同じ職場だった秋田市出身の妻との結婚を機に、東京での暮らしに窮屈を感じていたこともあり、一念発起して秋田への移住を決断しました。

秋田に来て感じたのは人の温かさ、そしてビルに囲まれた都会とは違い、広く開けた空。おかげで、空をゆっくり見上げる時間が好きになりました。東京以外で暮らすのは初めてなので、山菜を採って、竿燈を見て、祭りに参加してといった、秋田市での暮らしを楽しみにしています。

配属された企業立地雇用課は、前職のメーカーに勤めていた経験を活かせる職場だと思いますので一生懸命頑張ります！



4月3日の入所式で

自分の持ち味を生かして チームの勝利に貢献します

ノーザンブレッツに新加入！
小山樹基さん(宮城県気仙沼市出身)



この春、埼玉の大学を卒業しました。出身地の東北に戻ることを前提に、卒業後もラグビーを続けようと思っていたところ、“ロック”という自分のポジションを求めている秋田ノーザンブレッツR.F.Cを紹介され、入団することになりました。

市内の会社にも入社したばかりで、早く新しい環境に慣れることが第一。5月の初めにはオープン戦が始まります。常に意識するのは“コンタクトプレー”、ボールを持って前に進んでチャンスを作る。自分の持ち味を生かして、チームの順位を一つでも押し上げられるよう頑張ります。応援よろしくお願ひします！



練習にも熱が入ります

秋田市の移住促進最新情報は「移住・定住サイト」をご覧ください。
<http://www.city.akita.akita.jp/city/pl/mn/iju/>
問い合わせ▶企画調整課☎(888)5462

地域おこし協力隊の おもな活動内容



- ▶秋田市暮らしの魅力発掘、取材、情報発信
- ▶秋田市暮らしの支援(地域課題の解決、地域資源の磨き上げ)
- ▶移住者・移住希望者、地域住民との交流事業の企画・運営
- ▶環境部が行う「未来の暮らし創造事業」への参加

求む！ 情報提供

★きらりと光る 地域資源



地域おこし協力隊が独自の視点で光をあて、その魅力を発信する「地域資源」を募集します。秋田市ならではのメジャーな「地域資源」だけではなく、みなさんの地元で眠る、磨けば光る「地域資源」情報もお寄せください。地域固有の行事、言い伝え、昔話、みんなに崇められているもの、名物おばあちゃんなど、これは「！」と思うものをお待ちしています。

情報提供は「こちら」へ

5月31日(水)までに、Eメールまたは電話(平日)で、地域資源の内容、情報提供者の氏名・連絡先をお教えください。

寄せられた情報の中から対象を選び、地域おこし協力隊が取材します。

■企画調整課(市役所4階)

☎(0888)5462

Eメール

ro-plmn@city.akita.akita.jp



空き家

リフォーム

移住促進

住みやすい環境づくりに 各種補助制度をご利用ください

住宅環境の整備に対する各種補助制度をご利用ください。秋田市へ移住されるかた向けの事業もあります。知人・友人に移住をお考えのかたがいたら、これらの事業を紹介してみてください。住宅整備課 ☎(888)5770(市役所4階)



◆売買の希望価格、間取り、設備など、物件の詳細は、ホームページをご覧ください。
<http://www.city.akita.akita.jp/city/cs/hs/akiyabank/>

移住・定住を促進!

1

売りたい・買いたい 情報は 「空き家バンク」へ

「秋田市空き家バンク制度」は、市内の空き家の賃貸・売却を希望するかたから申し込みを受けた情報を、空き家の利用を希望するかたに紹介するサービスです。空き家を有効活用したい所有者のかた、秋田市へ移住をお考えのかたは、住宅整備課へご相談ください。

●市の各事業とも、東日本大震災で避難し、市内に居住しているかたも利用できます
●2の空き家の購入または3の同居の場合、4の住宅リフォーム助成と併用できます

2

空き家の改修工事 などにかかる費用 の一部を補助

移住・定住を促進!

定住を目的とした、空き家の改修工事費の一部を補助します。



平成29年度から、
「秋田市中心市街地
活性化基本計画」の区域内であれば、市内在住のかたも制度を利用できるようにになりました。
詳しくはお問い合わせください。

対象者(次のいずれかに該当するかた)

- ①市の空き家バンクに登録された空き家を購入し、市外から移住するかた(3年以上の定住)
- ②市の空き家バンクに登録された空き家を賃貸する所有者、または賃借して市外から移住するかた(5年以上の定住)

対象工事▶市内に本店または支店などがある建設業者などが施工する、定住するために必要な本体工事

補助額▶対象工事費の2分の1。購入は上限100万円、賃貸借は上限30万円(秋田市中心市街地活性化基本計画)区域内は、市内在住者の購入が上限50万円、賃貸借が上限20万円

申込▶住宅整備課 ☎(888)5770

3

多世帯同居・近居を お考えのかたへ

移住・定住を促進!

「多世帯同居」や、転居により住まいが近くなる「近居」のための住宅改修工事や購入などに対し、費用の一部を補助します。

対象者(次のいずれかに該当するかた)

- ①市内で居住用に所有している住宅を改築・改修し、新たに多世帯同居(世帯数が1つ以上増加)をするかた(3年以上の同居)
 - ②親・子・孫など三世代のいずれかが所有し、居住している住宅のそばに市外から近居するかた(3年以上の近居)
- 対象となる工事または経費▶
- ・市内に本店または支店などがある建設業者などが施工する、同居するために必要な住宅の本体工事
 - ・住宅を新築または購入(中古住宅を含む)する費用、貸家(アパートなどを含む)の賃貸借契約に係る敷金・権利金・仲介手数料

補助額▶

対象工事費の2分の1。市内在住者の同居は上限50万円。市外在住者か市内在住者のうち、18歳以下の子どもがいる世帯の同居は上限100万円
住宅購入費は上限100万円、賃貸借契約は上限30万円

申込▶住宅整備課 ☎(888)5770

園芸振興センター
(みのりあ) ☎(838)0278
仁井田字小中島111-1

みのりあ べいり

「新規就農研修」平成28年度修了式 & 29年度開講式 農業を支える“若い力”に期待！



平成28年度修了式(3月23日)

園芸振興センターでは、野菜や花きなどの園芸作物の農業経営をめざすかたを対象とした「新規就農研修」を実施しています。

この3月には、2年間、栽培技術や経営技術を学んだ1期生が、研修を修了しました。修了証書を受け取った8人は、今後、独立自営や雇用など、さまざまな形で農業を始めます。

高齢化による担い手不足や、稲作から高収益が望める園芸作物への転換が課題とされる中、修了生のみなさんは、担い手の中心としての活躍が期待されます。

そして4月からは、新たに3期生7人が研修をスタートさせました。秋田市の農業を支える“若い力”は日々育っています。地域のみなさんも、ぜひご支援ください。

* 研修期間は2期生が平成28・29年度、3期生が平成29・30年度の2年間です。

短期・中期研修も実施します

移住・定住を促進！

市では今年度も、市内で園芸農業への就農を考えているかた(移住希望者を含む)を対象に、短期・中期の各研修を実施する予定です。受講は無料で、市外在住者には、要件により宿泊費の助成なども行います。

詳細は、決まり次第、園芸振興センターホームページなどでお知らせします。秋田市への移住・就農をお考えのかたに、ぜひお知らせください。
<http://www.city.akita.akita.jp/city/ag/pc/>



4 住宅リフォーム助成 をご利用ください

県と市では、50万円以上の増改築・リフォーム工事に対し、それぞれ助成を行っています。今年4月1日以降に工事が完了し、来年3月までに完了実績報告書を提出できることが要件です。事前にそれぞれの担当課へご相談ください。



■ 県制度：工事業者は、県内に本店がある建設業者などが要件です。完了実績報告書の提出期限は来年3月16日(金)。助成額など詳しくは、お問い合わせください。

申込 ▶ 秋田地域振興局建築課

☎(860)3491

■ 市制度(助成額は5万円。「秋田市中心市街地活性化基本計画」区域内であれば10万円)：工事業者は、市内に本店がある建設業者などが要件です。完了実績報告書の提出期限は来

年3月30日(金)。市制度では、次の要件も必要です

対象者 ▶ 市内在住で、市税の滞納がなく、この制度を初めて利用するかた

対象住宅(次のいずれかに該当する物件) ▶

① 対象者が所有し、居住している

② 対象者が居住し、配偶者、親(配偶者の親を含む)または子が所有している

③ 対象者の親(配偶者の親を含む)または子が所有し、居住している

④ 対象者が所有し、親(配偶者の親を含む)か子が居住している

申込 ▶ 住宅整備課 ☎(888)5770

秋田市 人事異動

【部長級】



総務部
危機管理監
富樫純一



産業振興部長
本間 斗



会計管理者
鈴木 忍



選挙管理委員会
事務局長
佐々木公秀



農業委員会
事務局長
鈴木 光



消防本部理事
富岡正毅

平成29年4月1日付けの秋田市の人事異動をお知らせします。市長選挙を控えていたため異動総数は292人でした。次長級以上の異動者は左記のとおりです。

なお、5月1日付けの異動(幹部職)は改めて広報あきたでお知らせします。人事課 ☎(888)5429

【次長級】

■市長事務部局

市立秋田総合病院へ転出▶秋山涉
食肉衛生検査所長▶吉野宣明
環境部総合環境センター所長▶

佐々木廣次

■教育委員会

秋田公立美術大学へ転出▶二木正行

■消防

消防本部次長▶清野洋一
秋田消防署長▶伊藤弥真彦
土崎消防署長▶石川昌彦
任消防監▶秋田南消防署長▶前田康博

【事務取扱(臨時の職務代行者)】

…次の異動まで職務を代行します
観光文化スポーツ部長▶

副市長 石井周悦

都市整備部長▶副市長 鎌田潔

工事検査室長▶総務部長 工藤喜根男

東部市民サービスセンター所長▶

市民生活部長 秋山尚子

秋田市の機構改正

5月1日から、秋田市の組織機構が次のとおり変わります。

総務課 ☎(888)5423

①女性が活躍できる環境づくり

男女共生・女性会議推進室の所管事務と、生涯学習室が所管する女性学習に関する事務を生活総務課へ移管します。

②内部管理体制の整備

新庁舎建設室の事務を財産管理活用課へ移管します。また、番号制度推進室の事務を情報統計課へ移管します。

*新庁舎建設室、番号制度推進室、男女共生・女性会議推進室は廃止します。

今年度も被災地へ 市職員を派遣しています

東日本大震災被災地の自治体などへ、今年度も市職員5人(継続3人、新規2人)を派遣しました。201



1年からの派遣人数は延べ516人。被災地では、まちづくりや行政事務などに従事しています(上の写真は、新規派遣職員への辞令交付式)。

功績を称えて

一般廃棄物の優良な 収集運搬業者を表彰

長年にわたり廃棄物行政に貢献されたみなさんに対する、「秋田市一般廃棄物収集運搬業優良者表彰式」を行いました。受賞おめでとうございます。環境都市推進課

☎(888)5709



上は秋田市廃棄物処理協会のみなさん。下は秋田市総合振興公社と安田興業(有)のみなさん

各社ごとの受賞人数

- ▶秋田協同清掃(株) 10人
- ▶オークス(株) 3人
- ▶大洋ビル管理(株) 1人
- ▶(有)秋田衛生社 1人
- …以上が秋田市廃棄物処理協会所属
- ▶秋田市総合振興公社 9人
- ▶安田興業(有) 1人

市立小学校別の入学児童数(平成29年4月1日現在)

保戸野▶ 41人	勝平▶ 95人	東▶ 80人
明徳▶ 38人	太平▶ 7人	泉▶ 74人
築山▶ 73人	外旭川▶ 81人	大住▶ 74人
旭北▶ 38人	飯島▶ 73人	桜▶ 153人
中通▶ 34人	下新城▶ 15人	飯島南▶ 58人
旭南▶ 63人	上新城▶ 2人	寺内▶ 55人
牛島▶ 53人	浜田▶ 7人	御所野▶ 112人
川尻▶ 91人	豊岩▶ 11人	岩見三内▶ 6人
旭川▶ 77人	仁井田▶ 88人	河辺▶ 28人
土崎▶ 31人	四ツ小屋▶ 39人	戸島▶ 11人
港北▶ 98人	上北手▶ 44人	雄和▶ 24人
土崎南▶ 45人	下北手▶ 14人	
高清水▶ 47人	下浜▶ 7人	
広面▶ 91人	金足西▶ 30人	
日新▶ 135人	八橋▶ 69人	

* 秋大附属小の入学児童は94人。



黄色い帽子を見掛けたら
安全運転でお願いします!

4月4日、市役所で、黄色い帽子贈呈式を行いました。この日正庁に集まったのは市内41小学校の代表児童のみならず。その一人一人に、石井周悦副市長からピカピカの帽子が被せられました。

この春、新しく市立小学校の1年生になった児童は全部で2千212人(4月1日現在)。ドライバーのみならず、黄色い帽子を通学路などで見掛けたら、安全運転をお願いします!

改修から100周年!
記念事業「みんなの雄物川」

3月21日、市役所で、雄物川改修100周年記念事業の実行委員会の設立発起人会が開かれました。

大正6年、度重なる秋田市の洪水被害を解消するために、「雄物川放水路」の建設に着手してから今年で100年目。その節目の年にあたり、「みんなの雄物川」のコンセプト(基本的な考え方)のもと、官民が一緒になってさまざまな記念事業を展開していくこととしています。

発起人に名を連ねるのは、秋田県商工会議所連合会会長、秋田市長、秋田公立美術大学学長の3人。詳細は、決まり次第、左記ホームページで公表していきます。

雄物川改修100周年記念事業事務局(国土交通省東北地方整備局秋田河川国道事務所) ☎(823)4167 <http://www.thr.mlit.go.jp/akita/>



事業のロゴマークなども発表されました。説明しているのは、デザインが採用された秋田公立美術大学の藤川由菜さん(左)

力を合わせ
迅速な対応で人命救助

3月27日、城東消防署で、消防協力活動のあった石井政人さん(上の写真右)と田口信康さん(左)に感謝状を贈呈しました。

2人は、3月19日、栖山の太平洋で溺れていた小学生を、迅速かつ的確に救出し、人命救助に貢献されました。ご協力ありがとうございました。

城東消防署 ☎(832)3404



連携した消防活動が
評価されました

3月8日、秋田市消防団と秋田市消防本部が、消防庁長官表彰を受けました。この表彰は、防火思想の普及や災害活動において特に優秀で、他の模範となる消防機関に対して行われます。

対象事例は、昨年4月に発生した大規模工場火災で、現場での連携した活動が高く評価された「竿頭(かんかぶ)」が授与されました。いずれも授与されるのは、今回が初めてとなります。

消防本部総務課

☎(823)4000



竿頭(かんかぶ)は、団旗などに下げる勲章付きの帯ひものことです



市役所からのお知らせ

●文中「SC」はサービスセンターの略

市庁舎の利用者増加および屋外環境整備工事に伴い、市役所駐車場が混雑しております。また、年度初めは転入・転出の届け出などで、窓口が大変混み合う時期です。

市役所または各市民サービスセンターへは、できるだけ公共交通機関をご利用いただくか、乗り合わせでお越しくださるようお願いいたします。



連休中の ごみ収集

5月3日(水)「憲法記念日」

▼資源化物を収集します

5月4日(木)「みどりの日」

5日(金)「こどもの日」

▼家庭ごみと資源化物を
収集します

収集日にあたっては、ごみ収集区のかたは忘れなく、環境都市推進課

☎(0888)5709

春山登山や山菜採り 事故・遭難にご注意を

毎年、春山では、残雪や登山道の荒れにより、道に迷いやすくなり、遭難や事故が発生しています。不測の事態を避けるため、次のことに注意しましょう。

- ▼自分の体力・体調に合った行動を取り、明るいうちに下山する
- ▼携帯電話・予備の食糧・防寒着・熊鈴・ラジオ・笛などを持つ
- ▼同行者と離れず、声を掛け合ってお互いの居場所を確認する
- ▼家族などに行き先・入山地点を告げ、登山届を最寄りの警察署・交番・駐在所に提出する
- ▼県内での登山届は、パソコンやスマートフォンなどから電子申請ができます。左記の秋田県警ホームページからどうぞ。
<http://www.police.pref.akita.jp/kenkei/>

●問い合わせ 防災安全対策課

☎(888)5434

有毒植物による 食中毒にご注意を！

有毒な野草を山菜と間違えて食べると食中毒になり、死に至る場合もあります。食用の野草だと確認できない植物は、絶対に採らない！食べない！売らない！人に

あげない！”ようにしましょう。

- ▼山菜に混じって有毒植物が生えているため、山菜採りの際は、一本一本確認して採り、調理前にも再度確認する
- ▼家庭菜園や畑などで、野菜と觀賞植物を一緒に栽培しない
- ▼シドケ(食用)とトリカブト(有毒)は、間違えやすいので特に注意する。また、畑や庭でも、ニラ(食用)とスイセンの葉(有毒)を間違えることが多いので注意

●問い合わせ

衛生検査課 ☎(883)1181

野外での活動はツツガ ムシ対策をしっかりと

「つつが虫病」は、病原体を持つツツガムシ(ダニの一種)に刺されて感染し、5~14日後に発症します。症状は高熱、全身倦怠感、頭痛などで、発症後3~4日目に発疹が出ます。刺し口(1稜形の黒いかさぶた)は、内股や下腹部など柔らかい部位に多く見られます。

頭痛やだるさが強く、高熱が続いて、発疹が出てきた場合は、つつが虫病の可能性があるので、すぐに医療機関を受診しましょう。

■予防のために

▼野山や河川敷、草むら、やぶなどに入るときは長袖・長ズボン、帽子、手袋を着用するな

ど、肌を出さない服装にする

- ▼帰宅後は早めに着替えて入浴し、身体をよく洗い流す
- ▼着ていた服などは室内に持ち込まず、すぐ洗濯する

●問い合わせ

健康管理課 ☎(883)1180

小規模修繕の受注希望 業者の登録を受け付け

市が発注する小規模修繕(50万円以下)の受注を希望する業者の登録を受け付けます。これまでに小規模修繕の受注希望業者の登録を行っていたかたは、5月31日(水)で有効期間が満了になりますので、引き続き受注を希望する場合は再度登録が必要です。

申請要領・用紙は契約課(市役所4階)のほか、同課ホームページからも入手できます。

対象▼市内に主たる事業所があるかた。個人、法人、建設業の許可の有無、経営規模、従業員数などは問いませんが、市に建設工事の業者登録をしているかたは申請できません

有効期間▼平成29年6月1日(木)から31年5月31日(金)まで

申し込み▼5月8日(月)から19日(金)までの平日、午前8時30分~正午か午後1時~5時に契約課へ。

☎(888)5438

市の事業について、詳しくは各課へお問い合わせいただくか、下記ページをご覧ください。

▶公式ホームページ <http://www.city.akita.akita.jp/>

▶公式ツイッター <https://twitter.com/akitacity>

▶秋田市役所Facebookページ <https://www.facebook.com/city.akita>

水道メーター前後の鉛製給水管を交換

上下水道局では、各ご家庭や事業所などの水道メーター前後約50㍍にある鉛製給水管を交換することになりました。鉛製給水管は漏水の原因となるもので、市内の約1割にあたるおよそ16,000世帯で使用されており、今年度から年次計画に沿って調査・交換します。

交換費用は、原則、上下水道局が負担しますが、状況によっては、お客様の負担が生じる場合や工事ができない場合がありますので、ご理解願います。

*対象世帯には、事前に通知を送付しますので、記入などにご協力ください。

*この事業は上下水道局が委託する、秋田市指定給水装置工事事業者が行います。

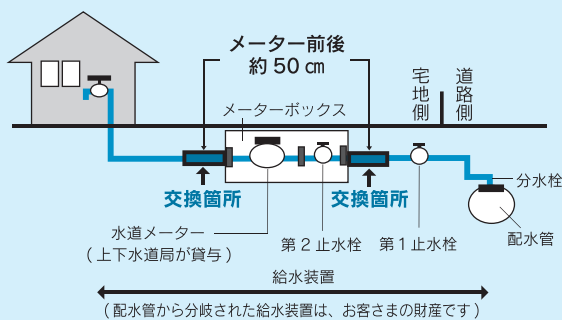

問 上下水道局お客様センター ☎(823)8431



写真右は3月21日の贈呈式で、進藤春雄さんご夫妻と渡辺正宏議長。左が銀線飾箱「爽気」

銀線細工職人で「現代の名工」の進藤春雄さんから、新庁舎落成記念として、市議会議長室に銀線飾箱「爽気」を譲渡していただきました。

議会事務局総務課 ☎(888)5782

譲渡
寄付

ありがとうございます

一般社団法人秋田県建築士事務所協会中央支部から、地域貢献活動の一環として、市の福祉に役立ててほしいと5万円を寄付していただきました。福祉総務課

☎(888)5657



3月23日の贈呈式で。右が同協会中央支部の村田良太支部長

住宅を適切に管理し 生活環境の保全を

市では、4月から「秋田市住宅等の適切な管理による生活環境の保全に関する条例」を施行しました。

さまざまな事情から生活能力や意欲が低下することなどによって、大量の物品をため込んでしまう場合があります。居住する家屋や敷地に大量の物品が堆積・散乱することで、悪臭や害虫などが発生し、地域の衛生や防災などに影響を及ぼすことも考えられます。

このような状態についてのご相談は、環境都市推進課(市役所3階)へどうぞ。

●問い合わせ 環境都市推進課

☎(888)5706

国民生活基礎調査に ご協力ください

4月下旬からそれぞれの調査日の前後にかけて、調査員が対象世帯(東通八丁目の一部と大平台四丁目の一部)を訪問しますので、ご協力をお願いします。

■国民生活基礎調査(世帯票)

調査日▶6月1日(木)

調査項目▶世帯状況や医療保険、就業など

問▶保健総務課 ☎(883)1170

■国民生活基礎調査(所得票)

調査日▶7月13日(木)

調査項目▶所得

問▶保護第一課 ☎(888)5669

北部墓地の使用者を 募集します

北部墓地(飯島字堀川84番地180)の使用者を募集します。

生活総務課(市役所1階)、各市民SC(中央・東部を除く)、アルヴェ駅東SCで配布している募集案内をよく読んでお申し込みください。生活総務課ホームページからも入手できます。

対象▶次のすべてを満たすかた

- ①市内に住所または本籍がある
- ②市内に住所があり、独立した生計を営む保証人を届け出できる(ただし、3親等以内の親族は、市外に住所を有していても保証人として選定できます)
- ③遺骨がありながら墓地がなく寺院や自宅に保管している、または改葬(現在の墓地から遺骨を移すこと)を希望する

募集区画数▶100区画(4㎡)

永代使用料▶28万5千円

管理手数料(年額)▶3千189円

申し込み▶5月8(月)から12月28日(木)までの平日、午前8時30分〜午後5時15分に生活総務課へ。

☎(888)5624

◆平成29年度家庭ごみ処理手数料
相当額の使い道が決まりました

市では、ごみ減量のため、市民のみなさんに家庭ごみ処理手数料を負担していただいております。全額をごみ収集運営費に充てています。

人にも地球にも

やさしいあきたを

めざして！

この手数料と同額の「手数料相当額」について、
条例で使い道の範囲を定め、ごみ減量
やささまざまな環境対策に活用してい
ます。平成29年度は手数料収入を4
億5千万円と見込んでおり、活用する
事業の内訳は13ページの表のとおりです。

家庭ごみ有料化の目的

さらなるごみ減量とリサイクルを促進し、将来の施設整備の財源や環境施策の充実を図ること

おもな使い道を解説

13ページに掲載した表の各項目ご
とのおもな実施内容です。

① 一般廃棄物処理施設整備基金積立金

・総合環境センター
の溶融炉改修などに
備えた基金への
積み立て。将来の
施設整備に係る費
用の次世代への負
担を軽減するため、手数料相当額
のおおむね2分の1の額を積み
立てます



② 家庭ごみ減量等対策事業

・ごみ集積所の設置費や修繕費に
補助し、環境美化を進めます
・集団回収や古紙回収の促進、資源
化物の祝日収集などにより分別
を徹底・浸透させ、家庭ごみ減量
を図ります
・コンポスターの購入費補助や、食
べられるのに捨てられる「食品ロ
ス」削減対策、ごみ減量キャンペ
ーンの開催などによる情報発信
を行い、家庭ごみ減量を図ります
・ごみ集積所のパトロールや不法
投棄監視カメラの活用により、
不適正な排出の未然防止に努め
ます

③ 環境対策事業

・太陽光や風力、
地中熱、バイオ
マスなど、再生
可能エネルギー
の普及と利用を
促進します
・省エネの推進や照明のLED化
などにより、二酸化炭素の排出
を抑えます
・緑地の整備により二酸化炭素の
吸収効果を向上させ、地球温暖
化対策に努めます
・水銀を含む製品の分別収集と処
分、PM2.5の成分分析などに
より生活環境の保全に努めます



■ 地域振興基金を充当する事業

歳入と歳出の差額を後年度の事
業に活用するため、地域振興基
金に積み立てています

・照明のLED化により、二酸化炭
素の排出を抑えます
・間伐や森林施業(森林を育成する
ために行う造林など)を支援し、
二酸化炭素の吸収効果を向上さ
せ、地球温暖化対策に努めます

美しい環境を
次の世代に！

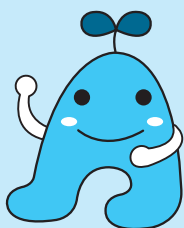

問い合わせ

環境都市推進課 ☎(888)5706

ホームページ

<http://www.city.akita.akita.jp/>

city/ev/cp/

【歳入】 家庭ごみ処理手数料予算額 4億5,000万 円

特定財源
として
直接充当

【歳出】 ごみ収集運営費 4億5,000万 円

相当額の一般財源を
環境施策などに活用

平成29年度に家庭ごみ処理手数料相当額を活用する事業

下表①+②+③の合計 4億5,000万 円

一般廃棄物処理施設整備基金積立金		①	2億2,500万 円
家庭ごみ減量などの対策事業	ごみ集積所の美化…設置費や修繕費の補助		1,117万2千円
	生ごみ減量の促進…コンポスター購入費補助や食品ロス削減対策		654万6千円
	集団回収の普及促進…奨励金を交付		1,581万2千円
	資源化物の祝日収集		1,397万5千円
	古紙回収の促進・支援		2,563万6千円
	ごみ減量の情報発信…ごみ減量キャンペーンやイベントの開催		773万5千円
	不適正排出対策…ごみ集積所のパトロールなど		265万6千円
	不法投棄対策…監視カメラの設置やパトロールなど		1,367万3千円
	家庭ごみ処理手数料収納管理関連経費…徴収事務の委託など		1,513万1千円
	②	計 1億1,233万6千円	
環境対策事業	地球温暖化対策		
	再生可能エネルギー導入支援事業…住宅用太陽光発電システムや木質ペレット燃料を使用する機器の設置費補助		2,313万5千円
	次世代エネルギーパーク運営経費…再生可能エネルギー施設のPRと情報発信		309万8千円
	情報統合管理基盤運用経費…電気・ガスなどのエネルギー使用状況の把握と分析による市有施設の効率的な運用		2,460万9千円
	地域ESCO事業…市有施設での省エネルギー設備の導入による省エネ化と効率的な光熱費削減		816万5千円
	あきエコどんどんプロジェクト事業…楽しみながらCO ₂ 削減に取り組んでもらうシステム		617万8千円
	未来の暮らし創造事業…ライフスタイル(生活様式)変革を図る座談会の開催など		33万9千円
	地球温暖化対策推進経費		234万8千円
	秋田市民交流プラザ等修繕経費[照明LED化](6,024万円のうち)		18万9千円
	まちあかり・ふれあい推進事業[防犯灯LED化](7,174万8千円のうち)		306万 円
	道路附属施設改修事業[照明LED化](1億円のうち)		410万 円
	吸収源対策公園緑地事業(4,300万円のうち)		220万 円
	生活環境の保全に寄与する事業		
	微小粒子状物質(PM2.5)成分分析業務委託		815万3千円
水銀含有ごみ収集・処分経費		2,194万2千円	
熔融施設排ガス設備改修事業		514万8千円	
	③	計 1億1,266万4千円	

平成29年度に地域振興基金を充当する環境対策事業

秋田市民交流プラザ等修繕経費[照明LED化](6,024万円のうち)	261万1千円
大森山公園整備事業[照明LED化](1,225万円のうち)	925万 円
バス停広場照明設備等改修経費[照明LED化](450万円のうち)	243万8千円
森林環境保全整備事業	1,049万4千円
森林整備地域活動支援事業(1,110万円のうち)	277万5千円
造林事業(2,085万円のうち)	835万1千円
合計	3,591万9千円



教えてネ 地域 の 話題

技術向上への一歩！ 肌で感じた力と技

高 校生ラグビーの技術向上をサポートしようと、秋田ノーザンブレック・R・F・Cが、「ラグビークリニック」を開催し、指導にあたっています。

この催しは、3月から4月にかけて5回に分けて行われ、県内全9校のラグビー部員がまさに、「トップスポーツ」の力と技を体感しています。



取材に訪れた4月2日は、秋田高校と男鹿工業高校のラグビー部員が対象で、タックルやパス回しなどについて、ノーザンブレック選手のアドバイスを受けていました。

1時間半に及ぶ練習の中で、すべての選手が一貫して伝えたいのはベーシック(基礎的)な動きの大切さ。「良いプレーは基本ができてこそ」ということを何度も繰り返し返し教えていました。個別のレベルアップに必要なポイントや、チームとして日々の練習で心掛けることを学んだ部員たち。このクリニックをきっかけに各高校が今以上に切磋琢磨し、全体の技術が向上することを期待しましょう。



みずみずしい！鮮度 抜群「雪中りんご」

秋

に収穫したりんごを、翌年の春先に新鮮な状態で売り出すため、雄和の種沢果樹組合では、毎年、雪の中でりんごを保存する「雪中りんご」の作業を行っています。3月17日には、組合敷地の軒下に埋められた「ふじ」「王林」といった約7トンのりんごを、組合員のみなさんが一斉に掘り出しました。

「天然の冷蔵庫」のおかげで水分が保たれ、みずみずしいことからとても人気があり、いつも販売後数日で売り切れるのだとか。きつと何よりも、「おいしく食べてもらいたい」という組合員のみなさんの思いを込めた一手間が、さらにりんごの甘みを引き出しているんですね！



掘り起こすこと1時間弱。
真っ赤なりんごが顔を出しました！

仲間とつどい20年 学ぶ熱意冷めやらす

60

歳以上の男性を対象に、講話や軽スポーツ、音楽鑑賞など、生涯学習を中心とした活動を行っている「中央ナイスミドルカレッジ」が、この春、創立20周年を迎えました。

元々、退職後に豊かで魅力的な生き方をしてほしいと、平成8年に、当時の中央公民館が1年の予定で開設した講座でしたが、参加者の「学ぶ熱意」が冷めず、その後も継続されてきました。

3月15日に開かれた記念式典で会長の石田達郎さんは、「二十歳を迎えたばかりのまだまだ若い会ですが、今後も学習会を続け、希望と柔軟性のある会にしたい」とあいさつを述べ、会員のみなさんとともに、さらなるステップアップを誓いました。



3月15日に行われた創立20周年記念式典で。この春からも、会員49人がともに学んでいます

広報 クイズ No.296



広報クイズは、毎月第3金曜日発行号に掲載しています。正解したかたの中から抽選で10人に図書カード1,000円分を差し上げます。

広報あきたや市政テレビ番組の感想などを添えて、ご応募ください。

Q1 千秋美術館で「明治有田 ●●の美」を開催。●に入る字は？

Q2 ●●おこし協力隊が秋田市の魅力を発信！ ●に入る字は？

* 答えは広報あきた4月7日号・21日号の記事中から探してね♪

応募方法(抽選は1人1件です)

はがき、FAX、Eメールに、「広報クイズ」と明記し、答えと住所、氏名(ふりがな)、年齢、電話番号を書いて、4月27日(木)(必着)まで、〒010-8560 秋田市役所広報広聴課 FAX(888)5472

Eメール ro-plpb@city.akita.akita.jp

* 採用された際、氏名の掲載を希望しないかたは、ペンネームも忘れずにお書き添えください。

3月17日号の当選者(敬称略)

前回のクイズの答え…「スパーバルライチョウ」と「コツメカワウソ」

当選者 ▶アチャノ(雄和)、永年(外旭川)、クーサン(新屋)、斎藤 建(泉)、さくらさく(桜台)、桜ねこ(桜)、椎川保子(飯島)、中嶋清実(外旭川)、ライア(添川)、ライ麦(将軍野)

* 応募総数188件のうち、正解は167件。

担当から



クイズのはがきに書かれている一言は、担当一同、毎回すべて目を通しています。今回は、動物園の開園について書かれているかたがたくさんいました。

私自身も再開を待ちわびていた内の一人。みなさんの動物園に対する思いに、ちょっと感動しちゃいました。これから陽気もよくなります。いろんな表情を見せてくれる動物たちに、一度と言わず何度でも会いにいってみませんか(のぶ)

ちょっと一息 読者の伝言板



● 3月17日号の表紙のレッサーパンダ、とてもかわいらしいですね！今年はずいぶん、大森山動物園に遊びに行きたいと思えます♪新たに仲間入りした動物たちに会えるのも楽しみです！(みー 35歳・手形)

● 先日、バスの「1日乗り放題乗車券」を利用して秋田市内の小さな旅をしました。午前中は大森山動物園へ行き、駅前でランチをしてから午後は県立博物館へ。その帰りにセリオンに立ち寄り、旅心を満喫しました。4月からは乗り放題エリアが拡大することになるので、楽しみにしています(毛毛 55歳・中通)

● 春はお花見が楽しみです！千秋公園、角館はもちろんですが、近所にも桜の木があるのでゆっくり散策しようと思えます(すみれ 30歳・将軍野)

● 同窓会で10年ぶりに同級生と再会しました。大学で取得した資格を活かせず主婦をしている私にも、恩師は「こうして元気な顔を見せてくれるだけで十分ですよ」と温かい言葉をくださいました。いつもそばにいらなくても、私を支えてくれる人の存在を感じて、とてもうれしかったです(オムライス 30歳・牛島)

ご希望のかたに「声の広報(CD)」を郵送します

視覚障がい者で希望するかたに、広報あきたを朗読し録音した「声の広報(CD)」を、月2回無料で郵送します。詳しくは広報広聴課へ。☎(888)5471・FAX(888)5472

なお、視覚障害2級以上で学齢児(小学生)以上のかたを対象に、視覚障がい者用CD再生機を1割負担(非課税世帯は無料)で購入できる制度もあります。制度について、詳しくは障がい福祉課へお問い合わせください。

☎(888)5663・FAX(888)5664



子ども未来センターに遊具の寄付



あいおいニッセイ同和損害保険(株)秋田支店から、市の子育て支援事業に役立てて欲しいと、20万円相当の遊具一式を寄付していただきました。

遊具は、おままごとにピッタリの本格的なつくりの洗濯機、ガスレンジ、冷蔵庫など10点。ちょっとした“家事気分”が味わえます♪ 子ども未来センター(アルヴェ5階)に遊びに来てね! ☎(887)5340



3月22日、同秋田支店の谷口雅康支店長から目録をいただきました

人柄にじむ
素敵な
トークショーに



3月26日、秋田キャスルホテルで、タレント・歌手のつるの剛士さんをお迎えし、子育てトークショーを開催しました。

二男三女の父であり、育児休業を取得するなど「イクメン」(育児を積極的に行う男性)タレントの代表的な存在のつるのさんは、参加者の質問に答えながら自身の経験や家族のエピソードなどを紹介しました。

「育児休業をとったことで、妻の気持ちがよりわかるようになりました。良い父親になることより、いつも妻の一番の理解者でありたい」とのつるのさんの人柄がにじみ出た思いやりある言葉に、会場を訪れたみなさんもすっかり共感した様子でした。

子ども総務課☎(888)5687

ご家族への愛情あふれる楽しいトークで、会場もほっこりした雰囲気!

親子で遊ぼう

★参加無料
★直接会場へ

■子ども未来センター=アルヴェ5階 ■交流ひろば=中央が市役所2階、東部・南部・雄和が市民SC1階、西部・河辺が市民SC2階

会場	催し(お子さんの対象)	内容	日時
子ども未来センター☎(887)5340	おはなし会(就学前)	絵本の読み聞かせ	4/25(火)10:30~11:00
	よちよち広場(7か月~1歳6か月)	おしゃべりタイムでママ作り	4/27(木)①10:15~②10:50~
中央子育て交流ひろば☎(888)5652	ころころマカロンのおへや(0~1歳)	大型絵本やダンス、ふれあい遊び	5/11(木)10:30~10:50
東部子育て交流ひろば☎(853)1082	ぱるぱるルーム(就学前)	手遊びやふれあい遊び	5/10(水)10:30~10:50
西部子育て交流ひろば☎(826)9007	バナナ一む(2~3歳)	こどもの日をお祝いしよう	4/26(水)10:30~10:50
南部子育て交流ひろば☎(838)1216	ぼかぼか工作(就学前)	こいのぼりを作ろう!	4/26(水)10:30~11:00
	ぼかぼか一む(就学前)	エプロンシアターと大型絵本	5/10(水)10:30~11:00
	ぼかぼか絵本タイム(就学前)	手遊びと絵本の読み聞かせ	5/16(火)10:30~10:45
河辺子育て交流ひろば☎(882)5146	まるさんかくしかく(就学前)	身近な材料でこいのぼり作り	4/25(火)10:30~10:50
雄和子育て交流ひろば☎(886)5530	おもちゃのチャチャチャ(就学前)	こいのぼりを作ろう!	4/25(火)10:30~10:50
	ぐーちよきぱあ(就学前)	紙人形劇	5/9(火)10:30~10:50

子育てボランティアしてみませんか

子育てボランティア活動の心構えなどを学びます。5月中に、子ども未来センター事業(親子向け)の体験実習も行います。

- 対象 子育て支援活動に関心のあるかた
- 日時 5月9日(火)10:00~14:00
- 会場 アルヴェ1階音楽交流室D
- 申込 子ども未来センター(アルヴェ5階)☎(887)5340



ようじがっきゅう

幼児学級「ひまわりキッズ」

人形劇やクッキングなどで親子のふれあいを楽しもう！大森山動物園での移動学習やリンゴ狩り体験なども。材料費などは実費負担。

対象▶1歳6か月から就園前のお子さんと保護者 **日時**▶5月16日(火)から来年2月20日(火)まで毎月第3火曜、10:00～11:30

会場▶中央市民SCほか **先着**▶20組
申込▶4月24日(月)9:00から中央市民SC☎(888)5654

南部市民SCの乳幼児学級

子育てに関する情報や仲間づくりの交流をします。

対象▶1～4歳のお子さんと親 **日時**▶5月から12月までの毎月第2火曜、10:00～11:30 **会場**▶南部市民SCほか **おやつ代**▶500円 **先着**▶10組
申込▶4月24日(月)9:00から南部市民SC☎(838)1217

生まれ！お引っ越しママ

みんなでおしゃべりして情報交換♪
対象▶秋田市に引っ越して来た子育て中の母親と1歳～就園前のお子さん
日時▶5月18日(木)10:00～11:00
会場▶北部市民SC2階和室 **先着**▶8組
申込▶4月27日(木)9:30から北部子育て交流ひろば☎(893)5985

わくわくフィットネス

認定インストラクターによる親子フィットネス。

対象▶1歳6か月～3歳の親子
日時▶5月26日(金)10:00～11:00
会場▶北部市民SC2階和室
先着▶20組
申込▶5月2日(火)9:30から北部子育て交流ひろば☎(893)5985

ぱくぱく教室(幼児食教室)

幼児食の進め方、食に関する体験学習、試食、個別相談など。

対象▶1歳6か月児健診を終えた2歳2か月までのお子さんと保護者
日時▶5月26日(金)10:30～12:00
会場▶市保健センター(八橋)
先着▶15組
申込▶4月26日(水)8:30から子ども健康課☎(883)1174・(883)1175

*料金の記載がないものは無料です。申込方法がないものは直接会場へどうぞ。

*文中「SC」はサービスセンターの略。

不要な絵本を お譲りください



不要になった乳幼児～小学生向けの絵本・児童書(傷みが少ないもの)を、県の事業「読んだタッチ・リレー文庫」へお譲りください。譲っていただいた本は、幼稚園などで再活用します。絵本・児童書は、お近くの県立・市立各図書館へ直接お持ちください。

問▶県総合政策課☎(860)1216

保育所開放へようこそ！

■保育所開放

0～5歳の親子が対象です。時間は9:45～11:00。詳しくは各保育所(太字)へお問い合わせください。

5月9日(火)…寺内☎(863)6253
5月10日(水)…新波☎(887)2014
〃…岩見三内☎(883)2555

■青空保育

お子さんを園庭で遊ばせながら保護者同士で交流します。時間は10:10～10:50。雨天中止。詳しくは各保育所(太字)へお問い合わせください。

5月9日(火)▶河辺☎(882)3056
5月11日(木)▶雄和中央☎(886)2595

■赤ちゃんルーム(離乳食見学)

将来の保護者、祖父母が対象です。5月10日(水)9:45～11:00、岩見三内保育所で。☎(883)2555

子育て応援講座

完璧な親なんていないという意味の、カナダ生まれの親支援プログラム「ノーバディズ・パーフェクト・プログラム」で、子育ての悩みなどについてグループで話し合います。

対象▶就学前のお子さんがいるかた(原則、全日程参加できるかた)
日時▶6月1日(木)から7月6日(木)までの毎週木曜、10:00～12:00
会場▶アルヴェ4階洋室A・Bまたは1階音楽交流室D

定員▶10人程度(託児あり)
申込▶5月8日(月)から子ども未来センター☎(887)5339

地域で育児★★

太字の()内は対象。問い合わせ先の◎は、各地区の主任児童委員さんの印。

■HOTの会のほっと広場(0～5歳)
4月24日(月)、5月8日(月)・22日

(月)、10:00～11:30、広面児童館で。保険料1家族各50円。

問▶代表の堀江さん☎(837)0584

■川尻ちびっこ広場(就園前)

4月25日(火)、5月9日(火)、10:00～11:30、川尻地区コミセンで。

問▶代表の加賀屋さん☎(823)0561

■築山きりんクラブ(就学前)

4月28日(金)、5月12日(金)、9:30～11:00、築山児童センターで。

問▶◎岡田さん☎080-1846-7064

■すこやか広面(0～5歳) 5月2日

(火)・16日(火)、10:00～11:30、広面児童館で。保険料1家族各50円。

問▶◎山石さん☎(836)4868

■このゆびとまれ!(就園前) 5月2日

(火)・16日(火)、10:00～12:00、明德児童センターで。

問▶◎田中さん☎080-8218-0929

■ちびっこ広場はとぼっぼ(就学前)

①②とも保険料は1人100円(年額)。

①会場が飯島児童センター

5月2日(火)から毎月第1・第3火曜、10:00～11:30。

問▶◎阿部さん☎(846)7129

②会場が飯島南児童センター

5月9日(火)から毎月第2・第4火曜、10:00～11:30。

問▶◎伊藤さん☎(846)1138

■港北ママクラブ(就園前)

5月12日(金)・19日(金)・26日(金)、10:00～11:30、港北児童センターで。**問**▶◎平澤さん☎(845)4014

■ほっぺの会(就園前)

5月16日(火)9:45～11:30、仁井田児童館で。救急救命講習会。保険料1家族50円。

問▶◎内出さん☎090-1666-6349

■おおすみキッズ(就学前)

5月18日(木)10:00～12:00、大住児童館で。**問**▶◎小松さん☎(839)5189

■子育てサロンわくわく(就園前)

5月19日(金)10:00～11:30、土崎南児童センターで。

問▶◎近江谷さん☎(846)6114

妊婦歯科健診・2歳児歯科健診・幼児フツ化塗布協力医療機関に、「玉木デンタルクリニック」(旭南三丁目2-73)が新たに加わりました。

☎(827)5427



秋田竿燈まつり
8月3日(木)～6日(日)

観光・イベント
情報総合サイト

「アキタッチ」が
プラス
「アキタッチ+」に



アドレス▶<http://www.akita-yulala.jp/>

秋田市の観光情報サイト「アキタッチ」と観光ガイドブック「ゆらら」の多言語版サイトがひとつになって、「アキタッチ+」に生まれ変わりました！

「アキタッチ+」は、スマートフォンなどに対応した画面表示が可能になったほか、イベントなどを紹介する「PICKUP」や観光関連情報を集約した「秋田市まるっとガイド」などの内容を追加し、より見やすいホームページになりました。ぜひご覧ください。

問 観光振興課 ☎(888)5602
秋田観光コンベンション協会 ☎(824)8686

5月1日(月)10:00～ 個人向け(14人以下)観覧席を販売！

観覧席の料金(税込)

※
柗席(ローソン大町二丁目店前・1柗6人まで)
▶20,000円

S席(中央道路壁上ひな壇)▶2,600円

A席(上記以外のひな壇、長いす)▶2,100円

- 大人・子どもとも同額です。ただし、座席が要らない乳幼児は無料
- 入金後の払い戻し、雨天中止による払い戻しはできません。ご了承ください

申し込み

- ②③は平日の10:00～17:00に受け付けます
- ①インターネット▶<http://www.kantou.gr.jp/>
- ②窓口▶秋田観光コンベンション協会(大町二丁目のイーホテル秋田1階)
- ③竿燈観覧席予約センター電話▶(866)9977
- ④竿燈観覧席予約センターFAX▶(866)9978

●FAXの申込書は、ホームページから入手するか、観覧席予約センターへお問い合わせください

竿燈まつり
公式ガイドブック
販売受付中！

まつりのスケジュールや見所がたっぷり載っている公式ガイドブックは1冊300円。

観覧席予約センターへお問い合わせください。



秋田市観光案内所が広々新しく！

秋田駅ビルのリニューアルに伴い、秋田市観光案内所もゆったりスペースの待合ラウンジ内に移設されました。旅の始まりは観光案内所から！ぜひお立ち寄りください。

■ 4月～10月の営業時間 ▶ 9:00～19:00 ■

問 秋田市観光案内所 ☎(832)7941



右表は、今年度秋田港に寄港予定のクルーズ船です。日本のみならず、海外からも多くの観光客が秋田市を訪れ、まちのにぎわいに貢献しています。

客船の入港に合わせ、各種歓迎行事などを行っています。詳しくは、下記へお問い合わせください。

客船別の問い合わせ

「ばしふいっくびいなす」「飛鳥II」「につぼん丸」は市観光振興課☎(888)5602、
その他は県港湾空港課☎(860)2541

歓迎！クルーズ客船

4月	25日(火)▶ダイヤモンド・プリンセス 27日(木)▶ばしふいっくびいなす
5月	9日(火)▶飛鳥II 11日(木)・23日(火)▶コスタ・ヴィクトリア
6月	5日(月)▶につぼん丸 21日(水)▶飛鳥II
7月	5日(水)・7日(金)▶につぼん丸
8月	3日(木)▶ばしふいっくびいなす 4日(金)▶につぼん丸 5日(土)▶飛鳥II 6日(日)▶ダイヤモンド・プリンセス
9月	3日(日)▶ダイヤモンド・プリンセス 12日(火)・15日(金)▶につぼん丸
10月	7日(土)▶コスタ・フォーチュナ 15日(日)・20日(金)▶ダイヤモンド・プリンセス

*天候などにより、日程が変更となる場合があります。



ヤッホー!!

太平山新緑トレッキング

5月21日(日)9:00~16:00

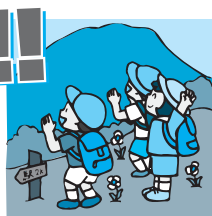

自然観察指導員が山野草、山菜について説明します。

対象▶小学生以上(中学生以下は保護者同伴で)

参加費▶3,000円(昼食代、ザ・ブーンの入浴料、保険料、記念品代) 先着▶30人 申込▶4月24日(月)9:00から5月15日(月)まで太平山観光開発☎(827)2001

太平山前岳登山 5月21日(日)9:00~15:00

太平山自然学習センターからオーパス頂上経由で前岳をめざします。秋田駅東口から無料送迎バスあり。

対象▶高校生以上 保険料▶50円 定員▶20人(抽選)

申込▶はがきに催し名、郵便番号、住所、氏名(ふりがな)、年齢、電話・FAX番号を書いて(グループの場合は全員分を記入)、4月28日(金)(必着)まで、
〒010-0824 仁別字マンタラメ227-1

太平山自然学習センター☎(827)2171

トピックス

将軍野地区コミュニティセンターが、4月1日、リニューアルオープンしました！

多目的ホール、会議室、調理室、和室を完備。地域の会合やサークル活動などにご利用ください。

問い合わせ・申し込み▶将軍野地区コミセン☎(845)1408

勝平コレクションでみる女性美のかたち

赤れんが郷土館企画展

「赤い襟(昭和3年) 山川秀峰



日時

4月22日(土)▶7月9日(日)
9:30~16:30

入館料

一般200円、高校生以下無料

赤れんが郷土館所蔵の勝平得之コレクションの中から、女性の容姿やしぐさ、内面からにじみ出る美しさなど、“女性美”をモチーフに描かれた作品の数々をご鑑賞ください。

問

赤れんが郷土館☎(864)6851



多目的ホール

健康 ライフ 太鼓判!

あなたの健康づくりを
サポートする、ミニ情報
をお届け!



おしえてドクター!

Q 最近、尿の回数が多く、
トイレも近いため、頻尿が心配です。

A 個人差はありますが、一般的な排尿回数は、起床から寝るまでが4~7回、夜間は0~1回で、それ以上は頻尿と言えます。

今回のお話は▶ 市立秋田総合病院
泌尿器科 石田 俊哉 医師

■頻尿のおもな原因は…

- ①過活動膀胱 中年以降に増える病気で女性に多く、尿意切迫感や尿失禁を伴います。
- ②前立腺肥大症 中年以上の男性にみられる病気で、排尿困難や夜間頻尿をきたします。

- ③尿路感染症 膀胱炎や前立腺炎では、頻尿が多く見られます。
- ④神経因性膀胱 脳梗塞やパーキンソン病、糖尿病など神経の影響で膀胱に障がいをきたし、頻尿を伴うことがあります。
- ⑤尿路結石症 膀胱結石や下部尿管結石の刺激により、頻尿症状が出る場合があります。
- ⑥悪性腫瘍 膀胱癌や前立腺癌など
- ⑦心因性 膀胱や尿道にまったく異常がなくても、心理的に頻尿になることがあります。

■頻尿が続くときは泌尿器科を受診を

頻尿の原因はさまざまに心配のいらぬ頻尿もあれば、重大な病気が隠れていることもあり、治療法も原因によってまったく異なります。

過活動膀胱には「抗コリン剤」、前立腺肥大症には「αブロッカー」、尿路感染症には「抗生剤」などの飲み薬が効果的です。簡単な問診や尿検査、超音波検査で診断結果がつくことも多く、頻尿症状が続くときは自己判断せずに、泌尿器科を受診して精査することをお勧めします。

シリーズ「健康ライフ太鼓判」は今回で一旦お休みします。

(土)14:00~16:00 会場▶にぎわい交流館4階研修室4 申込▶5月1日(月)まで(一社)秋田県マンション管理士会☎(868)1383

■介護者のつどい 寝たきりや認知症のかたなどを介護する上での悩みや思いを話し合います。

日時▶5月12日(金)13:30~15:00
会場▶市保健センター(八橋)

問▶つどい代表の小野さん

☎090-9037-4482

■障がい児者総合相談会

生活や就労などの相談に専門相談員が応じます。日時▶5月14日(日)13:30~16:00 会場▶中央市民SC洋室2・3(市役所3階) 問▶障害者生活支援センターはくと

☎(873)7804・FAX(853)4977

■短歌大会の作品を募集

6月7日(水)13:00~16:00に、あきた文学資料館(中通)で開催する短歌大会の作品を募集します。

出詠料1,000円。申込▶200字詰め原稿用紙で5月1日(月)(消印有効)まで。詳しくは、秋田市歌人協会の田中さんへお問い合わせください。☎(864)7679

■石油機器技術管理士講習・認定

試験 日時▶6月13日(火)・14日(水)、9:00~18:00 会場▶ルポールみずほ(山王) 手数料▶17,280円 定員▶120人 申込▶5月19日(金)まで日本石油燃焼機器保守協会☎03-3499-2928

■登記所備付地図作成作業の実施

秋田地方法務局では、今年度、土崎港中央三丁目・五丁目・七丁目、上記作業を行います。その際、土地所有者のかたへ境界確認立ち会いのお願いや、測量のために土地に入らせていただく場合がありますので、ご協力をお願いします。問▶秋田地方法務局地図整備・筆界特定室☎(862)1442



けやき大学 「七宝焼き教室」

はじめてのかたもどうぞ。
材料費は各自負担。

対象▶60歳以上のかた

日時▶5月18日(木)から6月8日(木)までの毎週木曜、10:00~12:00

会場▶市老人福祉センター(八橋) 定員▶20人(抽選)

申込▶5月1日(月)まで、電話(10:00~15:00)かFAXで氏名、連絡先を秋田市社会福祉協議会へお知らせください。☎(862)7445・FAX(863)6068

■文中「SC」はサービスセンターの略。

案内・健康

こどもの読書週間資料展示

乳幼児の成長に合わせたおすすめ
の絵本の展示・貸出と、小学校の
国語の教科書に掲載されている本
を紹介しします。期間▶5月14日(日)
まで開催中(休館日を除く)

会場▶ほくとライブラリー 明徳館
1階親子コーナー 問▶ほくとラ
イブラリー 明徳館 ☎(832)9220



読み聞かせボランティアを募集

ほくとライブラリー 土崎図書館の
親子コーナーで、幼児から小学校
低学年のお子さんに、手遊びや折
り紙などを交え、紙芝居・絵本を読
み聞かせるボランティアを募集し
ます。活動日▶毎月第1・第3・第
4土曜(月1回の当番制)、14:30
~15:10 問▶ほくとライブラリ
ー 土崎図書館 ☎(845)0572

市立病院&タニタ食堂 健康カフェ

「メタボと生活習慣」がテーマ。医
師・薬剤師の話のほか、メニュー
解説も行います。日時▶5月10日

(水)16:00~18:00 会場▶あきた
タニタ食堂(エリアなかいち内)
食事代▶750円 定員▶30人 申込
▶あきたタニタ食堂 ☎(827)5125

サンライフ秋田の教室

19歳以上のかたが対象(②③は女
性のみ)。会場はサンライフ秋
田。開催日時、受講料、定員は次
のとおりです。申し込みはサンラ
イフ秋田へ。☎(863)1391

- ①アキララックス 5月12日
(金)・19日(金)・26日(金)、9:15~
10:30、2,320円、25人
- ②火曜日のピラティス 5月9日
(火)から30日(火)までの毎週火曜、
13:30~14:45、3,850円、19人
- ③ピラティス夜のコース 5月12
日(金)・19日(金)・26日(金)、18:30
~19:45、2,890円、17人

地域で“はつらつくらぶ”

介護者なしで参加できる65歳以
上のかたが対象。①③④は、実費
負担が必要な場合があります。

- ①会場が勝平地区コミュニティセ
ンター 軽い運動やレクリエーシ
ョンなど。日時▶5月から来年2月
までの第3水曜、10:00~12:00
定員▶20人 申込▶5月9日(火)ま
で勝平地域包括支援センターシン
シア ☎(883)3055
- ②会場が東地区コミュニティセン
ター ヨガ、ストレッチなど。
日時▶6月から来年3月までの第

3金曜(7月・1月のみ第3木曜)、
13:30~15:00
定員▶30人 申込▶5月2日(火)ま
で広面地域包括支援センター桜の
園 ☎(853)7240

③会場が五十嵐記念病院(土崎港)
ボールを使った運動や栄養講座な
ど。日時▶6月から来年3月まで
の第2・第4水曜、10:00~11:30
定員▶25人 申込▶5月12日(金)ま
で土崎地域包括支援センター永覚
町 ☎(846)6471

④会場が中通地域包括支援センタ
ー 幸ザ・サロン(中通) 階段を上
って2階へ移動できるかたが対象
です(中通・楢山地区のかたを優
先)。日時▶6月から来年3月まで
の第3水曜、13:30~15:30
定員▶20人 申込▶5月12日(金)ま
で同支援センター 幸ザ・サロン
☎(827)3323

みんなの掲示板③

■森林学習館「木こりの宿」が施設
の定期点検のため、5月8日(月)か
ら11日(木)まで休館します。

☎(827)2111

■八塩山(由利本荘市)清掃登山
集合▶5月4日(木)6:00に秋田市
役所臨時駐車場 会費▶500円
申込▶秋田清掃登山連絡協議会
の大山さん ☎080-1654-5240

■マンション管理・相談会
対象▶区分所有者、マンション居住
者(購入予定者も) 日時▶5月6日

▼「情報チャンネルa」は、市関連の情報を優先して提供していますので、依頼があったものすべてを掲載できない場合があります。ご了承ください



市民相談
センターの
無料相談

	相談の種類	相談日時	相談場所	申し込み
要予約 定員各6人	行政書士	5/8(月)13:00~16:00	市民相談センター	4/25(火)8:30から、 市役所1階の市民相談セン ターの窓口か電話でご予約 ください。☎(888)5646 *「要予約」の相談利用は、同一年 度内に1人各1回までです。
	司法書士	5/9(火)・23(火)、13:00~16:00		
	法律	5/10(水)・18(木)・25(木)、 9:00~12:00	西部市民SC	
		5/11(木) 9:00~12:00		
	年金・社保	5/12(金)13:00~16:00	市民相談センター	
	公証人・遺言	5/16(火) 9:00~12:00		
税務相談	5/16(火)13:00~16:00			
予約不要 定員各6人	行政	5/10(水)13:00~16:00	市民相談センター	当日直接、市役所1階の市 民相談センターへどうぞ。 先着順(15:30で受付終了)
	人権・困りごと	5/11(木)13:00~16:00		

このたび、新たに次の2件を秋田市指定文化財に指定しました。これで、秋田市指定文化財は158件、国・県指定を合わせると、全部で288件になります。文化振興課 ☎(888)5607

◆秋田城跡出土戸籍関係漆紙文書(SK1555土坑出土)

秋田城跡正庁域東側で検出された9世紀後半のSK1555土坑(発掘箇所)の名称から出土した漆紙文書22点のうち、平安時代の戸籍や課税に関する内容が読み取れる3点。当時の古代律令国家における地域支配の実態を知ることができる貴重な史料です。

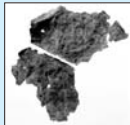
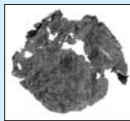

◆上肴町記録

旧上肴町(現在の
大町一丁目の一角)
の丁代ちようだいによって日
記風ちようだいに書き継がれ
た記録。寛永19年
(1642年)から明治
2年(1869年)までの38冊(34点)があり、上肴町の家督、戸籍管理、町役務、ねぶり流しをはじめとする民俗行事など、各年代の多彩な庶民生活が収録されていて、久保田城下の町人の様子を知ることができる貴重な史料です。



丁代=町役人である「庄屋」の下に置かれた役職

料理初心者の男性 日時▶5月11日(木)・7月6日(木)・8月31日(木)・11月2日(木)、10:00~13:00
会場▶アルヴェ4階調理室 参加費▶各1,800円 定員▶18人(抽選)
申込▶往復はがきに、住所、氏名(ふりがな)、年齢、電話番号、Eメールアドレスを書いて4月29日(土)(必着)まで、

〒010-0825 柳田境田31-15
三浦恵子さん ☎090-5188-3902

■いのちの電話相談員養成講座

心の悩みを聴く相談員を養成します。対象▶23歳から67歳までのかた 日時▶5月11日(木)から7月13日(木)までの毎週木曜、18:30~20:30 会場▶ジョイナス
受講料▶10,000円

申込▶NPO法人秋田いのちの電話 ☎(823)0021(12:00~18:00)

催し



わんぱく王国

田植え、稲刈り、野菜の植え付け、ブルーベリーの摘み取り、収穫祭など、親子で農作業体験! 対象▶小学生の親子 日時(すべて日曜)▶5月21日、7月16日、8月20日、9月24日、11月26日、9:00~12:00(8月のみ17:30~20:00)
会場▶雄和左手子地区ほか 参加

5/16(火)開催のプロ野球 楽天 vs 日本ハム

開始時間が18:00~に、会場がこまちスタジアムに変更

問▶楽天野球団チケットセンター ☎050-5817-8192(平日10:00~18:00)

詳しくは球団のウェブサイト http://www.rakutenagles.jp

◆広報あきた3月17日号、4月7日号に掲載した催しに変更がありました。払い戻しなど、チケットに関するお問い合わせは、上記のチケットセンターへどうぞ(スポーツ振興課)

費▶1家族8,000円 先着▶10組
申込▶4月24日(月)9:00から雄和市民SC ☎(886)5540

歌舞伎プレセミナー in 秋田

7月に県民会館で開催される「松竹大歌舞伎」講演に先駆け、アナウンサーで古典芸能解説者の葛西聖司さんが、見どころを解説。

日時▶5月31日(水)14:00~
会場▶県民会館 入場料▶1,000円
チケット販売▶秋田駅トピコ内 caoca広場ほか 先着▶150人
問▶県民会館 ☎(834)5055

みんなの掲示板②

■秋田県中央メーデー 超神ナイガーショーや家族参加型のイベント、模擬店など。日時▶4月29日(土)9:30~11:30 会場▶八橋陸上競技場 問▶連合秋田 ☎(833)0505

■廃校でそばを楽しむ会
そばの石臼挽き体験やそば定食を堪能します。日時▶4月29日(土)・30日(日)、5月6日(土)・7日(日)、11:00~、12:00~、13:00~(各

回1時間程度) 会場▶旧上新城中学校 参加費▶大人1,300円、中・高・大学生1,000円、小学生以下650円 先着▶各20人 申込▶上新城ノーザンビレッジ ☎(884)7441

■秋田市管弦楽団ファミリーコンサート 小さなお子さんも入場できます。日時▶4月30日(日)14:00~ 会場▶セリオンプラザ多目的ホール 問▶同楽団事務局の京野さん ☎090-2272-3552

■三庁見学ツアー 山王にある裁判所、検察庁、法務局を見学します。日時▶5月12日(金)13:30~16:00 定員▶40人

申込▶4月24日(月)から5月10日(水)まで秋田地方・家庭裁判所総務課 ☎(824)3121(内線590)

■ねんりんピック記念・太極拳全県一斉体験day 初体験のかたが対象。内履きをお持ちになり、動きやすい服装でどうぞ。日時▶5月13日(土)10:00~11:30 会場▶中央シルバーエリア会議室(御所野) 申込▶秋田県武術太極拳連盟の朝香さん ☎090-6680-9724

■文中「SC」はサービスセンターの略。

講座

ロボットプログラミング教室

ロボットの動きをパソコンでプログラミング(基本編)。対象▶小学4年生以上の2人1組 日時▶5月13日(土)、①9:20~11:50、②13:00~15:30 会場▶自然科学学習館(アルヴェ4階) 先着▶各10組 申込▶5月2日(火)16:00から同館 ☎(887)5330

雄和地域女性セミナー

“女性が創るゆうわ”をテーマに、講話、体験学習、調理実習、移動学習などを行います。対象▶雄和地域の女性 日時▶6月から来年3月までに10回、10:00~11:30 会場▶雄和市民SCほか 先着▶10人 年会費▶1,000円(別途実費負担あり) 申込▶4月24日(月)9:00から雄和市民SC ☎(886)5540

久保田城の歴史を学ぶ(入門)

久保田城址歴史案内ボランティアの会主催。久保田城の構造や遺構、近世秋田の藩政などについて、講習と千秋公園を散策しながら学びます。日時▶5月9日(火)・11日(木)・16日(火)・19日(金)、13:30~15:30 会場▶講習はジョイナス 資料代▶1,000円 申込▶4月21日(金)から30日(日)まで佐竹史料館 ☎(832)7892

障害者スポーツ教室

申し込みは、所定の用紙に必要事項を記入して、秋田県障害者スポーツ協会(旭北栄町の県社会福祉

会館5階)へ。詳しくは同協会へお問い合わせください。

☎(864)2750・FAX(874)9467 対象▶身体・知的・精神に障がいがあり、各自で会場に来ることができるかた 会場▶県心身障害者総合福祉センター体育館(県社会福祉会館内) 種目と開催日▶①卓球バレー=5月27日(土)、8月19日(土)、11月18日(土) ②ポッチャ=7月22日(土)、10月21日(土) ③フライングディスク=6月17日(土)、9月23日(土)、12月16日(土)

要約筆記者養成講座(パソコン)

聴覚障がい者に、パソコンで音声情報を伝える専門職を養成します。対象▶タッチタイピングができ、自分のパソコンを持ち込めるかた 日時▶5月13日(土)から11月18日(土)までの土曜に24回、13:30~17:00(初日と最終日は別時間) 会場▶県社会福祉会館(旭北) テキスト代▶3,400円 定員▶8人程度(抽選) 申込▶はがきかFAXで、郵便番号、住所、氏名(ふりがな)、電話・FAX番号、受講理由を書いて、4月29日(土)(必着)まで、〒010-0022 楢山南中町8-2 秋田県難聴者・中途失聴者協会 中川真理子さんFAX(833)6428 問▶FAXの場合は上記番号へ。電話は障がい福祉課へ。 ☎(888)5663

手話奉仕員養成講座

対象▶初めて手話を学び、将来手話奉仕員としての活動をめざす高校生以上のかた 日時▶5月10日(水)から12月13日(水)までの水・金曜に45回、18:30~20:30 会場▶県心身障害者総合福祉センター(旭北) テキスト代▶3,500円 定員▶40人(抽選) 申込▶往復はが

きに、住所、氏名(ふりがな)、電話番号、受講理由を書いて4月27日(木)(必着)まで、〒010-0976 八橋南一丁目8-2 秋田市身体障害者協会 ☎(866)1341

点訳・音訳奉仕員養成講座

視覚に障がいがあるかたのために、点字図書や録音図書を作るボランティアを養成します。事前説明会▶5月9日(火)10:00~11:45 講座日時▶6月から来年3月までに30回。点訳は毎週水曜、音訳は毎週木曜を予定、10:00~12:00 テキスト代▶実費 定員▶各10人 会場・申込▶秋田県点字図書館(土崎港) ☎(845)0031

みんなの掲示板①

■弓道教室

対象▶中学生以上(初心者歓迎) 日程▶5月23日(火)から7月7日(金)までの火・金曜に14回、18:00~20:00 会場▶一つ森公園弓道場 材料費・保険料など▶4,000円 定員▶20人 申込▶5月16日(火)まで秋田市弓道連盟の小松原さん ☎(889)6789



Eメール akitashi_kyudo@yahoo.co.jp

■シニア硬式テニス

対象▶男性60歳以上、女性55歳以上 日時▶10月30日(月)まで毎週月曜、9:00~15:00 会場▶太平山リゾート公園テニスコート 参加費▶2,000円(別途コート代1日200円あり) 申込▶秋田県シニアテニス協会の時田さん ☎080-1666-1430

■男性シニアの初心者料理教室

アルヴェサポーターの会主催。対象▶60歳以上で全日程参加できる

表紙の
はなし

秋田市初となる「地域おこし協力隊」。伊藤さんは秋田市出身、石井さんは国際教養大卒と、秋田市を内からも外からもバランス良く見ることができる2人だからこその着眼点に期待が持てます。その立ち姿からも何かが新しく始まる予感がしますね!



千秋美術館企画展

有田焼創業400年記念

明治有田 超絶の美

—万国博覧会の時代—

4月22日(土)

6月18日(日)

10:00~18:00



【写真提供】世界文化社

香蘭社(辻勝蔵)金彩雲透彫天女陽刻文
三足壺 1878(明治11)年頃 個人蔵

企画展関連事業

講演会「明治期の万国博覧会」

講師は秋田公立美術大学教授の志邨匠子さん。聴講無料。ぜひお越しください。

日時▶5月20日(土)14:00~15:30

会場▶千秋美術館3階講堂 定員▶60人

申込▶4月24日(月)9:30から同美術館

☎(836)7860

ギャラリートーク

学芸員による作品解説。聴講には、展覧会チケットが必要です。直接会場へどうぞ。

日時▶4月30日(日)、6月3日(土)、14:00~

観覧料 一般1,000円、大学生700円、高校生以下無料



お得に美術館巡り!

千秋美術館・秋田県立美術館の相互割引スタート

千秋美術館と秋田県立美術館で開催中の展覧会チケットの半券やパスポートを提示すると、他方の美術館の観覧料が割引になるサービスが始まりました！対象となる展覧会や割引金額など詳しくは、各館にご確認ください。

千秋美術館 ☎(836)7860 <http://www.city.akita.akita.jp/city/ed/ss/senshu-art/>

秋田県立美術館 ☎(853)8686 <http://www.akita-museum-of-art.jp/>

平成29年度 千秋美術館 パスポート

千秋美術館で開催されるすべての展覧会を年度内いつでも、何回でも観覧できるパスポートを1階受付カウンターで販売中！料金は一般2,500円、大学生1,000円。有効期限は来年3月末。