



除排雪のお問い合わせはコールセンターへ☎(888)9400(午前8時～午後8時)

広

市民の生活情報誌

報

あきた

バドミントン

米元選手&田中選手

おめでとう!

秋田ふるさと市民賞



昨年12月、バドミントン国際大会の最高峰の一つである「BWFワールドスーパーシリーズファイナルズ2017」で、女子ダブルスに出場した北都銀行の米元小春選手・田中志穂選手が、初出場初優勝という快挙を成し遂げました。市ではこの栄誉を称え、1月19日、両選手に「秋田ふるさと市民賞」を贈呈しました！写真は、表彰式で記念品として贈られたガラス工芸のトロフィーを手にした米元選手(左)と田中選手(右)

第1・第3金曜日発行

平成30年(2018)

2月2日号
No.1906

- 2 市長コラム
- 4 市・県民税の申告
- 6 秋田市スポーツ賞

- 8 市役所からのお知らせ
- 10 育児コーナー
- 12 情報チャンネルa



1月19日の「秋田ふるさと市民賞」の表彰式

市長コラム

日っネカ心

秋田市長 ● 穂積 志(もとむ)

秋田の冬を熱くした アスリートたち

穏やかな年明けでした。年末から正月にかけては、ラグビーやサッカー、駅伝などの全国大会のテレビ中継で地元高校生の応援に熱くなっていた市民のかたも多かったのではないのでしょうか。

時期は少し戻りますが、昨年12月、秋田の若者が躍動したうれしいニュースが相次ぎました。まずは、北都銀行バドミントン部の米元小春・田中志穂ペア、いわゆる「ヨネタナ」の世界一です。12月13日にアラブ首長国連邦ドバイで開催された「BWFワールドスーパーシリーズファイナルズ」女子ダブルスでの初出場初優勝という輝かしい成績。この大会はオリンピック、世界選手権に次ぐ世界最高峰の舞台であり、秋田市民として大きな誇りであり喜びです。市としては市民に元氣と感動を与えてくれたことに感謝し、市役所前にお祝いの看板を設置し、さ

らには「秋田ふるさと市民賞」を贈ることを決めました。実は、米元選手は広島県、田中選手は熊本県出身で、元々秋田とは縁のなかつた選手です。このことは見方を変えれば、1971年に創部し、日本リーグに参入以来順調にランクを上げてきた同部の選手強化策にかける地道な努力が実を結んだとも言えます。また、地域貢献活動にも熱心で、年間を通して県内の小・中・高校や特別支援学校などでバドミントン教室を開催しています。市民や経済人の間には、こうしたチームの姿に感動・共感し、新たに応援団を結成する動きもあるようです。

なお、「秋田ふるさと市民賞」は日本人女性で初めてK2登頂に成功した小松由佳さん、ロンドンオリンピック女子バレーボール銅メダリストの江畑幸子さんに続いての授与となります。

そしてもう一つはサッカーJ3ブラウブリッツ秋田の優勝です。12月3日、アウエーの地・鳥取市での、まさにシーズンラストゲームでした。優勝するためには、1、2位が引き分けて、3位のBB秋田が勝つほかない状況で、奇跡的に栄冠を勝ち取りました。自力だけではなかったことを考えると、神様も味方してくれたように思います。市としても、J2昇格に向け、スタジアム整備などの面で出来るだけの支援をしていくつもりです。

平昌オリンピック開幕はもうすぐですし、夏にはロシアでのサッカー・ワールドカップも控えています。来年はラグビー・ワールドカップが国内各都市で開催され、そしてその翌年はいよいよ東京オリンピックです。「ヨネタナ」の優勝が決まったとき、市役所前の看板に記した言葉はズバリ「東京五輪の星となれ!!」でした。





社会福祉への 貢献に対し 厚生労働大臣表彰

問い合わせ 福祉総務課 ☎(888)5657



1月11日、市役所で、平成29年度社会福祉功労者・ボランティア功労者に対する厚生労働大臣表彰の伝達式を行いました。

いずれも、長年にわたる市の社会福祉推進への功績が認められたものです。表彰を受けたのは次の7人、2団体のみなさんです。おめでとうございます。

【社会福祉功労】 *（内は勤務先）

■ 民生委員・児童委員功労者

千蒲隆さん、柴田紀子さん

■ 共同募金運動奉仕者

長谷川瑞子さん

■ 社会福祉事業従事功労者

北村孝さん（松涛園）、

井上日登美さん（松峰園）、

後藤富美子さん（松寿園）

■ 福祉事務所等職員功労者

田中真人さん（秋田市役所）

【ボランティア功労】

▼ 団体「てんてんクラブ」

秋田県点字図書館を拠点とし、点訳作業を長年にわたり継続して行っています

▼ 団体「月つぎわ」

秋田県点字図書館を拠点とし、音訳作業を長年にわたり継続して行っています

*上の写真は伝達式に出席されたみなさんです。

新成人としての 飛躍をともに誓う

1月7日、CNAアリーナ★あきたで、「新成人のつどい」を開催しました。式典では、穂積市長のお祝いの言葉に続き、この催しの運営協力委員を務めた藤田英駿さんと花塚悠希さんが新成人を代表してあいさつ。藤田さんは、「これから精一杯幸せな人生を歩むことで、両親へ恩返しをしたい」と感謝の気持ちを述べました。

今年の秋田市の新成人は2千898人（男性1千497人、女性1千401人）です。若い力は、まちづくりの原動力。みなさんの活躍大いに期待しています！

生涯学習室 ☎(888)5810



市内の各小学校で 雪国防災訓練を実施

冬季の地震や火災などを想定した「雪国防災訓練」が、毎年市内の各小学校で行われています。この訓練は、平成7年1月17日に発生した阪神淡路大震災を教訓に、秋田市小学校長会が呼びかけ、震災の翌年から行っているものです。

取材に伺った保戸野小学校では、地震発生を知らせる校内放送が流れると、子どもたちは机の下に身を隠し、先生の指示のもと迅速に校庭に避難していました。同小では5月と10月にも避難訓練を実施していますが、今回は冬場の訓練ということで、防寒着への着替えや長靴への履き替えなど、寒さに備えた避難方法を改めて確認しました。



真剣な表情で訓練に臨む保戸野小の子どもたち。避難開始からわずか数分ですべての児童の避難が完了しました(1月17日)

申告はお早めに！

平成30年度分(平成29年1月～12月の所得にかかるもの)

市民税・県民税の申告

申告期間▶2月16日(金)～3月15日(木)

問い合わせ 市民税課個人市民税担当☎(888)5476

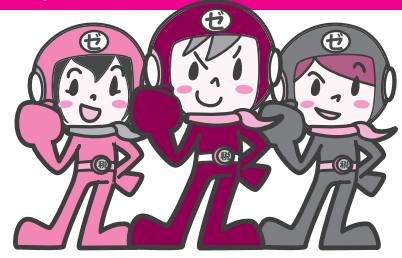

平成30年度分の市・県民税の申告を、下記の各会場で受け付けます。昨年の受付期間中に申告したかたで、今年も申告が必要と思われるかたへ、2月上旬に「平成30年度分市民税・県民税申告書」をお送りします。同封の「申告の手引き」をよく読んで、正しく記入の上、申告してください。

申告の対象者

■平成30年1月1日現在、秋田市に住んでいて、次の①～④のいずれかに当てはまるかた(税務署へ確定申告するかたは、市・県民税の申告は不要です)

- ①平成29年中に次の所得があったかた
 自営業や農業などの事業による所得／地代や家賃などの不動産による所得／非上場株式の配当所得／生命・損害保険の満期・解約などによる一時所得／個人年金・原稿料・講演料などの雑所得／土地・建物などの譲渡所得 など
- ②公的年金を受給しており、確定申告はしないが、市民税・県民税の所得控除を受けようとするかた
- ③サラリーマン(パート・アルバイトを含む)で、次のいずれかに当てはまるかた
 ・平成29年中に退職した後、再就職していない
 ・年末調整の間に合わなかった(付け忘れた)所得控除を受ける
 ・給与以外に20万円以下の所得があった
- ④平成29年中に所得はないが、税の証明書の交付や、市が実施する行政サービスを受けるために必要なかた

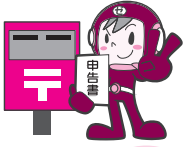

申告会場は大変混み合います。相談の必要がないかたは、申告書に必要事項を記入・押印し、必要書類を添付の上、返信用封筒(市から送付した申告書に同封)で3月15日(木)までに、郵送してください。

市・県民税の申告日時と会場

地域別	実施日	会場	時間
中央地域	2月16日(金)～ 3月15日(木)の平日	市役所1階 市民ホール	9:00 ▼ 15:00
北部地域	2月16日(金)～ 20日(火)の平日	北部市民 サービスセンター	
河辺地域	2月21日(水) 2月22日(木)～ 26日(月)の平日	岩見三内地区 コミュニティセンター 河辺市民 サービスセンター	
雄和地域	2月27日(火)～ 3月2日(金)	雄和市民 サービスセンター	9:30 ▼ 15:00
南部地域	3月6日(火)～ 8日(木)	南部市民 サービスセンター	
西部地域	3月9日(金)～12日(月)	西部市民 サービスセンター	
東部地域	3月13日(火)～14日(水)	東部市民 サービスセンター	

* 駐車場台数には限りがありますので、乗り合わせや公共交通機関の利用などにご協力をお願いします。
 * 営業所得や農業所得、不動産所得があるかたは、収入や必要経費などの記帳と帳簿書類の保存が必要です。これをもとに、「収支内訳書」を事前に完成させてからお越しください。「収支内訳書」が作成されていない場合は、完成後の受け付けとなる場合がありますので、ご注意ください。

◆確定申告の会場は、「フォーラムアキタ(中通)です→5ページ

いずれの会場も12:00～13:00は受け付けを休止します



受賞おめでとう！ 秋田市スポーツ賞

スポーツ振興への 貢献を称えて

秋田市スポーツ賞は、スポーツ振興に功績のあったかたや各種スポーツ大会で優秀な成績を収めたかたに、秋田市体育協会から贈られます。

今年度の受賞者は、233人、21団体です。受賞されたみなさんおめでとうございます。

表彰式＝2月2日(金)16:15～、
秋田キャッスルホテルで

問い合わせ (一財)秋田市体育協会
☎(896)5331

特別栄誉賞

米元小春さん (写真右) **田中志穂さん** (写真左)
北都銀行バドミントン部

バドミントンの国際大会「BWFワールドスーパーシリーズファイナルズ2017」の女子ダブルス日本代表として、見事な活躍によって優勝を獲得し、市民に大きな感動と夢を与えました。

功労賞(6人)

競技団体推薦

岩見秀和さん

秋田市テニス協会顧問



同協会の顧問をはじめ、長年にわたり要職を務め、各大会に新たなカテゴリー(部門)を創設し、より多くの人がテニスを楽しむ機会を持てるよう尽力しました。

故 佐々木永治さん

秋田市銃剣道連盟名誉会長



同連盟の要職を長年にわたり務め、優れた指導力を発揮したほか、市民スポーツ祭銃剣道大会を継続して開催するなど、同連盟の発展に貢献しました。

佐藤政信さん

秋田市スポーツ少年団本部長



同少年団の要職を長年にわたり務め、運営に尽力するとともに、ミニバスケットボールスポーツ少年団の指導者として、その発展に貢献しました。

地区体育協会推薦

矢嶋友喜さん

大住学区体育協会副会長



長年にわたり役員を務め、積極的に各事業の企画・運営に参画するとともに、秋田市ミニテニス協会副会長として、生涯スポーツの普及に取り組みました。

深井恭悦さん

八田・榎田地区体育協会前会長



長年にわたり役員を務め、優れた指導力を発揮し、組織の充実・発展に尽力したほか、30周年記念事業を成功させるなど、地区体育振興に貢献しました。

吹谷五十三さん

土崎小地区体育協会会長



長年にわたり役員を務め、地区体協の充実・発展に尽力したほか、ミニスポーツのグラウンド・ゴルフやミニテニスの普及・指導にあたりました。

*表紙に掲載した「秋田ふるさと市民賞」は、秋田市から米元小春さん、田中志穂さんに授与した賞です。

「はずむスポーツ都市宣言」が10周年！

平成20年12月に秋田市議会で決議された「はずむスポーツ都市宣言」が、昨年12月に10年目を迎えました。

今後も「健康」「感動」「協力」の合い言葉のもと、市民が生涯にわたりスポーツを通じて健全な心身を育める、健康で明るく活力ある秋田市の一層の推進を図ってまいります。



スゾマル

◆以下敬称略
◆()内は所属団体もしくは学校名

普及振興賞

選手の育成や地域スポーツの普及振興などに貢献しました

競技団体推薦：野坂肇(秋田市ラグビーフットボール協会常任理事兼監査役)、皆川秀一(秋田市弓道連盟副会長)
地区体協推薦：相場悟(仁井田地区体育協会副会長)、佐々木愛子(金足西学区体育協会前副会長)、瀧森威(旭川地区体育協会事務局長)、佐藤富士夫(新屋地区体育協会副理事長)、長岐章(寺内小学区体育協会副会長)

普及活動賞

体育・スポーツの育成・指導に尽力しました

競技団体推薦：仲谷正紀(秋田市水泳協会常任理事)、村上正行(秋田市柔道連盟理事長)、鈴木力(秋田市銃剣道連盟理事)
地区体協推薦：深浦幸子(築山地区体育協会副会長)、高橋一美(旭川地区体育協会理事)、野崎七三男(勝平地区体育協会前副会長)、齋藤香子(大住学区体育協会常任理事)

栄光賞

国体や全国高校総体などの全国大会で、3位以上の成績を収めました

フエンスィング：齋藤華南・佐藤めるしい(以上城東中)、成田琉夏・土佐千乃(以上聖霊女子短期大学付属高)、秋田市ジュニアフエンスィーズA、聖霊女子短期大学付属高フエンスィング部、秋田県成年女子フエンスィングチーム、秋田市役所
柔道：伊藤大輔(御野場中)
ライフル射撃：中村龍星(御野場中)
ウエイトリフティング：戸嶋響愛(金足農業高)
レスリング：米澤凌・山田修太郎(以上秋田商業高)、秋田商業高レスリング部
テニス：土橋礼佳・堀井遙花(以上秋田工業高等専門学校)

弓道：秋田県弓道連盟少年女子チーム
バスケットボール：秋田県成年男子バスケットボールチーム、秋田県成年女子バスケットボールチーム

優秀賞

栄光賞以外の全国大会で、3位以上の成績を収めました

武術太極拳：大槻周平(秋田高)
ラグビーフットボール：将軍野中ラグビーフットボール部
柔道：秋田大学柔道部
バレーボール：VC秋田バレーボールチーム
バスケットボール：JR東日本秋田ペッカーズ、秋田銀行女子バスケットボールチーム

優良賞

障がいがあるかたや、生涯スポーツなどの全国大会で、3位以上の成績を収めました

卓球：高橋智宏、石塚英馬、松本恵美子、嶋田満佐雄、藤原弘敏(藤原治療院)
アーチェリー：藤田雅(聖霊女子短期大学付属高)
フライングディスク：泉谷 漣(栗田支援学校)
水泳：高橋正純(楸五洋電子)
バスケットボール：秋田県特体連男子バスケットボールチーム、秋田県特体連女子バスケットボールチーム

奨励賞

小学生が全国大会で3位以上、小中学生が東北大会で1位の成績を収めました

ライフル射撃：村井絢音(牛島小)、佐藤雪菜(港北小)、西田葵(御所野小)
レスリング：鈴木彩音(牛島小)、横山拓郎(泉小)、加成真之介(飯島小)、佐々木朋花・石川理彩(以上金足西小)
体操：佐藤くるみ(桜小)、戸津碩佑(仁井田小)、高橋紅羽(金足西小)、工藤 鈴(港北小)、安東楓乃(秋田大学教育文化学部附属中)、秋田大学教育文化学部附属中女子体操部
新体操：佐藤ひなた(旭川小)、鈴木実希(日新小)、小松月渚(秋田西中)
水泳：鈴木大斗(桜小)、伊藤大智(御所野小)、土田瑛心(勝平小)、宮崎夢乃(秋田東中)、鏝野目遼弥(山王中)、秋田アスレティッククラブ男子200mリレーチーム、秋田アスレティッククラブ男子200mメドレーリレーチーム
バドミントン：工藤彩歩(寺内小)
武術太極拳：米谷心鞠(仁井田小)
卓球：高橋紗夢(城南中)
剣道：高橋京太郎(飯島中)、勝平中女子剣道部
空手道：佐々木直哉(秋田南高等部)
野球：牛島野球スポーツ少年団
柔道：雄武館山中道場



平成30年1月1日現在の秋田市の人口(平成27年国勢調査の結果を反映した数値)

●人口▶310,634人(-384)…男▶146,414人(-184) 女▶164,220人(-200)

12月分 出生▶148人 死亡▶368人 転入▶381人 転出▶545人

●世帯▶135,976世帯(-151) ●1年前の人口▶313,144人 ()内は前月比

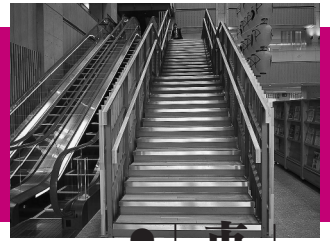

市役所からのお知らせ

文中「SC」はサービスセンターの略

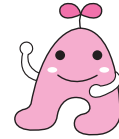

2月12日(月)の「振替休日」は、家庭ごみと資源化物を平常どおり収集します。収集日にあたっていている地区のかたはお忘れなく。環境都市推進課

☎(0888)57009

全国避難者情報システム(にんげん)登録ください

東日本大震災で被災した市町村から秋田市に避難しているかたは、避難先の現住所などを秋田市防災安全対策課に情報提供していただく、避難元の県や市町村から大切なお知らせが届くようになります。

新たな登録だけでなく、転入・転居や避難の終了など、登録の内容を変更する場合にも、情報提供をお願いします。

●問い合わせ 防災安全対策課

☎(0888)54334

PM2.5の注意喚起 情報を配信しています

PM2.5(微小粒子状物質)は、大気の流れの影響で、冬から春に濃度が高くなる傾向があります。1日の平均濃度が国の指針値を超えることが予測された時は、県が注意喚起情報を発表します。市ではこの情報に基づき、環境保全課ホームページや「大気環境情報メール」(※)などで注意を呼びかけます。

■注意喚起が発表されたときは

- ・屋外での長時間の運動はできるだけ減らしましょう
 - ・屋内でも、換気や窓の開閉を必要最小限にしましょう
 - ・呼吸器や循環器に疾患のあるかたや、子ども、高齢のかたは、体調の変化にご注意ください
- ※PM2.5の注意喚起情報など、大気環境に関する情報をメールで配信します。左のQRコードから事前登録(無料)が必要です。詳しくは、環境保全課ホームページをご覧ください。



●問い合わせ

環境保全課 ☎(0888)57111

解体工事の前に アスベストの調査を

建物などの解体・改修工事を行う際は、石綿(アスベスト)使用の有無を事前に調査するよう法律で定められています。解体工事などの事業者は、石綿の事前調査を行い、結果を工事現場の周辺から見やすい場所に掲示してください。調査が不十分な場合、石綿を飛散させ、周辺の環境に大きな被害を与えることがあります。市では、石綿の簡易測定器を導入し、事前調査が行われているか、立入検査を行っています。

●問い合わせ

環境保全課 ☎(0888)57111

身体障がい者の通院用 タクシー利用券の更新

重度の身体障害者手帳をお持ちのかたが利用している「通院用タクシー利用券」を更新する申請書を、2月19日(月)に発送します。必要事項を書いて、2月28日(水)までに提出してください。利用券は3月下旬に郵送します。



なお、引越などにより、申請書が届かないかたや新たに利用

申請書が届かないかたや新たに利用

したいかたは、障がい福祉課へご連絡ください。

対象▶「内部機能障害1級」「肢体不自由の下肢または体幹機能障害1級」「3級」「視覚障害1級～3級」のいずれかの身体障害者手帳をお持ちで在宅のかた

*入院施設入所中のかたは対象外です。ご自宅に戻ってから申請してください。

申請書の提出場所▶障がい福祉課(市役所1階)、西部・南部・北部・河

辺・雄和の各市民SC

*左記宛先へ郵送もできます。

〒010-8560

●問い合わせ

秋田市障がい福祉課
☎(0888)5663
FAX(0888)5664

マイナンバーカード申請 サポートの期間延長

市民課では、マイナンバーカード用の写真撮影と申請手続のサポートを無料で行っています。ご希望のかたは、市民課へ事前にご予約ください。

期間▶2月28日(水)まで

*窓口繁忙期は一旦お休みして、次回は、5月中旬から再開する予定です。

●問い合わせ

市民課 ☎(0888)56266

目録を穂積市長に
手渡す下田さん



消防活動支援車などの 寄付がありました

昨年末、元秋田市消防職員
の妻である下田ハルエさ
んから、亡夫の在職中の恩
返しをしたいとの意向に
より、市消防本部へ、活動支
援車1台(20万円相当)と放
送設備1式(67万円相当)を
寄付していただきました。
ありがとうございます。

●問い合わせ 消防本部警
防課 ☎(823)4243

小学生が描いた 農業の絵を展示します

農業への夢と希望を描いた子ど
もたちの作品を展示します。観覧

秋田市が どぶろく特区に

秋田市では「どぶろく」を
新たな地域資源として位置
づけ、都市と農村の交流を促
すメニューの一つとして製
造・販売などの規制緩和を
図るため、国に「どぶろく
特区」の申請を行ったところ、
このたび、特区の認定を受け
ることができました。

関心があるかたは、産業企
画課6次産業・産業連携担当
へお問い合わせください。

☎(888)5725

相談対象▶農家民宿や農家レ
ストランを営んでいる、また
は今後営む予定の農業者

農業者とは…

- ①農業を営む者(個人・法人)
- ②農業経営者の家族
- ③農地所有適格法人の組合員

規制緩和の内容

どぶろく特区内でどぶろくを
製造する場合に、酒類製造免
許の要件のうち、最低製造数
量基準(年間製造見込数量6
kl)が適用されません。

◆どぶろくの製造は、所轄税
務署からの免許を受ける必
要があります

無料。ぜひご覧ください。

日時▶2月10日(土)から14日(水)ま
で、午前8時30分〜午後9時(14日
は午後5時まで)

会場▶市役所1階市民ホール

●問い合わせ 秋田市農業委員会
事務局 ☎(888)5796

一人一人の思いやりで 「心のバリアフリー」を

市では、高齢者や障がい者など
の自立と社会参加を促すため、施
設のバリアフリー化と、地域社会
全体がお互いに協力し合うことが
できるよう「心のバリアフリー」を
推進しています。

乗り物で席を譲るなど、誰もが
できる小さな気遣いが大切です。
一人一人が相手を思いやり、心の
バリアフリーを実践しましょう。

詳しくは、都市計画課ホームページ
をご覧ください。
[http://www.city.akita.akita.jp/city/
ur/im/keikaku/1-koutuu-BF/](http://www.city.akita.akita.jp/city/ur/im/keikaku/1-koutuu-BF/)

◆バリアフリー協議会を開催

3月27日(火)午後2時〜、市役所
5階の第3・第4委員会室で。議
題は「秋田市バリアフリー基本構
想」に関する取り組みです。傍聴
は先着10人まで。直接会場へお越
しください。

都市計画課 ☎(888)5764

◆「車いす等マーク」のついた 駐車区画の適正利用にご協力を

障がい者や要介護者、妊産婦な
どに利用証を交付し、駐車区画の
適正利用を図る「障害者等用駐車
区画利用制度」を実施していま
す。みなさん一人一人のマナー向
上にご協力をお願いします。
また、施設管理者のかたは、制

度の趣旨をご理解のうえ、「障害
者等用駐車区画」の設置にご協力
ください。詳しくは、秋田県地
域・家庭福祉課にお問い合わせせ
ください。☎(860)1342

【利用証】



車いす使用者用
(青色)



車いす使用者以外用
(緑色)

◆小学校でバリアフリー教室

市内の小学3〜6年生を対象
に、バリアフリー教室を開催して
います。今年度は12の小学校で、
高齢者・障がい者の疑似体験や介
助を体験する教室を開催しました。



車いすでの移動やアイマス
クを着用した歩行体験な
ど、普段と違う環境の中、声
を掛け合い、助け合うこと
の大切さを学びました

親子で遊ぼう

★参加無料 ★直接会場へ



会場	催し(お子さんの対象)	内容	日時
子ども未来センター (アルヴェ5階) ☎(887)5340	おはなし会(就学前)	絵本の読み聞かせ	2/6(火)10:30~11:00
	びよんびよん広場(1歳7か月~3歳)	こまを作って遊ぼう	2/8(木)①10:15~②10:50~
	よちよち広場(7か月~1歳6か月)	ママと一緒にストレッチ!	2/15(木)①10:15~②10:50~
東部子育て交流ひろば☎(853)1082	ぱるぱるルーム(就学前)	手遊びやふれあい遊び	2/14(水)10:30~10:50
西部子育て交流ひろば ☎(826)9007	絵本の読み聞かせ会(就学前)	絵本や手遊びを楽しもう	2/7(水)10:30~10:50
	交通安全教室(就学前)	交通安全のお話	2/14(水)10:30~10:50
南部子育て交流ひろば ☎(838)1216	ぼかぼか絵本タイム(就学前)	手遊びと絵本の読み聞かせ	2/6(火)10:30~10:45
	ぼかぼか一む(就学前)	パネルシアターとふれあい遊び	2/14(水)10:30~11:00
北部子育て交流ひろば☎(893)5985	ころんころんタイム(0~2歳)	パネルシアターを楽しもう!	2/7(水)10:30~11:00
雄和子育て交流ひろば ☎(886)5530	親子ダンスタイム(就学前)	親子でダンスを楽しもう!	2/6(火)15:00~15:10
	おもちゃのチャチャチャ工作(就学前)	おひなさま作り	2/13(火)10:30~10:50
	ぐんぐん~身体測定(就学前)	身長・体重を測ります	2/15(木)9:00~11:30
ほくとライブラリー土崎図書館 ☎(845)0572	おはなし会○まるっ(0~1歳)	絵本の読み聞かせ、手遊び、わらべうた	2/15(木)10:00~10:30 3/15(木)10:00~10:30
	おはなし会(2~6歳)	大きな絵本や紙芝居	2/10(土)11:30~12:00
フォンテ文庫(フォンテAKITA6階) ☎(893)6167	バンドのえほん修理屋さん(どなたでも)	破損した絵本の修理	2/17(土)10:30~12:00
	作ってあそぼう工作会(2歳~小3)	「紙コップダンサー」作り	2/17(土)11:30~12:00
	スマイルベビー(0歳)	ボールを使って遊ぼう	2/19(月)10:30~11:00
子ども広場(フォンテAKITA6階) ☎(893)6075	スマイルキッズ(1歳以上)	新聞紙deあそぼ!	2/26(月)10:30~11:30

産後のママトーク

助産師を囲んで、産後の心や身体のこと、毎日の育児について話します。

対象▶産後6か月頃までの母親(お子さんも一緒にどうぞ)

日時▶2月23日(金)10:00~11:30

会場▶市保健センター 先着▶10組

申込▶子ども健康課☎(883)1175

プレママトーク

助産師を囲んで、妊娠・出産や子育てに関する悩みについて話します。

対象▶妊娠35週頃までの妊婦さん

日時▶2月26日(月)10:00~11:00

会場▶市保健所2階 先着▶10人

申込▶子ども健康課☎(883)1175

離乳食教室

離乳食の進め方、試食、個別相談など。「初期」は調理実技、「中期」「後期」は食品の調理法、歯の手入れ法も。申し込みは、2月15日(木)8:30から子ども健康課へ。☎(883)1174・1175

*太字の()内は対象と定員(先着)。

初期離乳食教室(生後4~5か月。40組)

3月5日(月)10:00~12:00

中期離乳食教室(生後6~7か月。30組)

3月6日(火)10:00~12:00

後期離乳食教室(生後8~11か月。30組)

3月12日(月)10:00~12:00

歯ッピーバースデー

歯みがきレッスンと歯科衛生士や栄養士の話など。

対象▶1~3月に1歳の誕生日を迎えるお子さんと保護者

日時▶2月28日(水)10:00~11:30

会場▶市保健センター 先着▶25組

申込▶子ども健康課☎(883)1174

育児相談

保健師、栄養士が個別に相談に応じます。電話相談は随時行っています。

対象▶乳幼児と保護者

日時▶2月23日(金)9:00~12:00

会場▶市保健センター 先着▶3組

申込▶子ども健康課☎(883)1174

地域で育児★

太字の()内は対象。問い合わせ先の◎は、各地区の主任児童委員さんの印。

■東きらきらくらぶ(就学前)

2月13日(火)・27日(火)、10:00~12:00、東地区コミセンで。

問▶◎佐藤さん☎(834)6289

■おおすみキッズ(就学前)

2月15日(木)10:00~12:00、大住児童館で。

問▶◎小松さん☎(839)5189

■しゃぼんだま広場(就学前)

2月16日(金)10:00~11:30、四ツ小屋児童センターで。

問▶◎伊藤さん☎(839)3891

■港北ママクラブ(就園前)

2月16日(金)・23日(金)、10:00~11:30、港北児童センターで。

問▶◎平澤さん☎(845)4014

■あおぞらキッズ(0歳~就学前)

2月18日(日)10:00~11:30、外旭川児童センターで。

問▶◎船木さん☎(868)1902

■NPO法人子育て・高齢者介護サポートばっけの会(生後2か月~1歳)

ベビーマッサージ。2月20日(火)10:30~11:30、ひよっこサロン(南通)で。参加費600円。

申込▶同会☎(834)4733

食物アレルギーを防ぐため 食品表示を確認しましょう

問▶衛生検査課☎(883)1181

「食物アレルギー」のおもな症状は、じんま疹・湿疹などの皮膚症状や、下痢・嘔吐・腹痛などの消化器症状、せき・呼吸困難などの呼吸器症状などがあります。場合によっては、原因食品を食べてから30分以内にアナフィラキシーショック(全身発赤、呼吸困難、血圧低下など)が起こり、重篤な症状となることもあります。

食物アレルギーを防ぐには、原因となるアレルゲン(※)を口に入れないことが基本です。しかし加工食品では、商品名や外観だけでアレルゲンが含まれているか分からない場合もありますので、その際は食品表示を確認しましょう。

※食物アレルギーを引き起こす物質

【食品表示記載例】

名称	マカロニサラダ
原材料名	マカロニ(小麦・乳成分を含む)、きゅうり、人参、玉ねぎ、マヨネーズ(卵を含む)、ハム、香辛料、食塩、砂糖、食酢
添加物	調味料(アミノ酸等)、酸化防止剤(V.C)、カゼインNa(乳由来)、増粘多糖類、発色剤(亜硝酸Na)

* 卵・乳・小麦・えび・かに・そば・落花生が微量でも含まれるときは、必ず表示することになっています。
* 「原材料名」「添加物」の欄の最後に、(一部に〇〇、△△を含む)のように、アレルゲンがまとめて表示されている場合もあります。

表示義務のないアレルギー物質もあるほか、製造の際、原材料でなくても、工場内の工程で同じ器具を共有することで、アレルギー物質が混入することもあります。不安なときは、商品に記載された製造所やお客相談室などにお問い合わせください。

笑顔がいいね 育児コーナー!



各子育て交流ひろばの場所

中央=市役所2階

東部・南部・雄和=各市民SC1階

西部・北部・河辺=各市民SC2階

* 料金の記載がないものは無料です。
* 申込方法がないものは直接会場へ。
* 文中「SC」はサービスセンターの略。

ママヨガでスッキリ

インストラクターが指導します。

対象▶就学前のお子さんがある母親(おさんも一緒にどうぞ) 日時▶2月20日(火)10:30~11:30 会場▶雄和市民SC2階洋室2 先着▶10人
申込▶2月5日(月)9:00から雄和子育て交流ひろば☎(886)5530

子ども健康講座

冬場の感染症予防と子どもの危険防止について、保健師が話します。

対象▶就学前のおさんと保護者 日時▶2月27日(火)14:00~15:00 会場▶南部子育て交流ひろば 先着▶8組
申込▶2月5日(月)9:00から南部子育て交流ひろば☎(838)1216

乳幼児健康診査

子ども健康課☎(883)1174



母子健康手帳別冊をよく読んで受診しましょう。風邪や感染性の病気にかかっているときはご遠慮ください。別冊をお持ちでない場合は、子ども健康課(八橋)へお問い合わせを。

◆4か月・7か月・10か月児健診

対象▶4・7・10か月になった日から、それぞれ満5か月・満8か月・満11か月になる前日までのお子さん 会場▶母子健康手帳別冊に記載した協力医療機関

◆1歳6か月児健診

日時と会場▶右表参照 持ち物▶母子健康手帳と別冊のアンケート(事前に記入してください)、バスタオル

◆3歳児健診

視力・聴覚検査は自宅で行っててください。日時と会場▶右表参照 持ち物▶母子健康手帳と別冊のアンケート(事前に記入してください)、尿検査セット(尿を容器に採って)、バスタオル

* 平成29年8月1日以降に転入されたお子さんには、アンケートと尿検査セットを健診の前の月に郵送します。届かない場合は子ども健康課にご連絡ください。

1歳6か月児・3歳児健診の 対象地区ごとの健診日

■旧秋田市の各地区

受付時間▶12:45~13:30

会場▶市保健センター(八橋) 対象▶1歳6か月児健診…平成28年8月生まれ
の1歳7か月児、3歳児健診…平成26年9月生まれの3歳6か月児

■旧秋田市の対象地区と健診日

対象地区	寺内・八橋・泉・保戸野・山王・川尻・川元・旭南・旭北・高陽・大町・中通・南通・楡山
健診日	1歳6か月児健診▶3月1日(木) 3歳児健診▶3月9日(金)

対象地区	旭川・外旭川・新藤田・濁川・添川・山内・仁別・千秋・手形・蛇野・手形山・東通・広面・柳田・下北手・太平・横森・桜・桜ガ丘・桜台・大平台・上北手・山手台
健診日	1歳6か月児健診▶3月2日(金) 3歳児健診▶3月13日(火)

対象地区	土崎・港北・将軍野・飯島・金足・上新城・下新城
健診日	1歳6か月児健診▶3月7日(水) 3歳児健診▶3月15日(木)

対象地区	牛島・卸町・大住・仁井田・御野場・四ツ小屋・御所野・茨島・新屋・勝平・豊岩・浜田・下浜・向浜
健診日	1歳6か月児健診▶3月8日(木) 3歳児健診▶3月20日(火)

■河辺・雄和の各地区

受付時間▶12:45~13:30

会場▶河辺総合福祉交流センター

対象▶1歳6か月児健診…平成28年8~10月生まれ、3歳児健診…平成26年7月~9月生まれ
実施日▶1歳6か月児健診…5月11日(金)、3歳児健診…3月14日(水)

秋田市地産地消推進キャンペーン 第2弾

期間▶2月9日(金)~24日(土)



写真は「秋田市まんぶく便」のイメージです

右記の「秋田市地産地消推進店」で、市内産農産物を購入、またはそれらを使用したメニューを注文したお客さまに抽選で、秋田市産品(野菜や加工品など)の詰め合わせセットをプレゼント！ふるってご応募ください。

応募方法

各店内に置いている応募はがき、またはキャンペーン用ポップに記載したQRコードからどうぞ。詳しくは、下記の産業企画課ホームページをご覧ください



ポップ

景品内容

- 「秋田市まんぶく便」…… 3人
- 「秋田市ごつつお便」…… 5人
- 「秋田市おたのしみ便」…10人



問い合わせ 産業企画課販売戦略担当 ☎(888)5724

http://www.city.akita.akita.jp/city/ag/mn/agbranding/farmers_party/

秋田市農家のパーティ 検索



「農家のパーティ」は、秋田市の農業を元気にするアイデアを、どんどん実行していくプロジェクトです。このロゴマークを旗印に、さまざまなアクション(活動)を育てていきます。



JA新あきた直売センターいぶきの里

秋田市地産地消推進店(認定順)

秋田市内産農産物などを積極的に取り扱う店舗 (1月17日現在の認定店)

- 【飲食店】** 炭火焼酒房 ぐらん炭/あわい/千秋/酒房 福/札幌かに本家秋田店/Bistro Terre/酒菜や 香蔵/山王一丁目食堂/あざみ亭/MODERN DINING 武志/Dining 想/秋田川反漁屋酒場/比内地鶏 鳥正/秋田きりたんぼ屋/いろり屋/魚バル TOSHICHANG/肉バル NORICHANG/銀河館/亀の町ストア/サカナカメバル/酒場カメバル/秋田の食堂 やまと/とっぴんぱらりのぶ/酒譚家/秋田牛玄亭 RBステーキハウス/魚ざん/重松の家/ファーマーズキッチン 旬/とんぴん舎/農家レストラン ゆう菜家/おかず家/ふあーむハウス 旬菜/TERRA/炭火焼 和ごころ/フォレストセンター バーベキューハウス/スカイグリルブッフエレストラン 空桜~SORA~/喰い処 ふく田/Aキタパークホテル内 レストランニューパーク/東天紅 秋田キャッスルホテル店/秋田車屋/ダイニングレストラン ザ・キャッスル/和食処 まる/秋田畑/オステリア ムーリベッキ/ダイニング 万葉 ホテルメトロポリタン秋田店/レストラン クオーレ/懐石 天翠/レストラン清樹苑
- 【小売店】** 秋田市民市場/ナイス(秋田市内全店舗)/山源商店/グランマート(秋田市内全店舗)/たまごの樹河辺店/秋田畑/秋田まるごと市場/to・ko・to・ko/杉山壽山堂 トピコ店/イオン秋田中央店
- 【直売所】** ファーマーズマーケット彩菜館/河辺岩見温泉交流センター/JA新あきた直売センターいぶきの里/JA新あきた直売センターあぐりんなかいち/やまぶき

買って、食べて、もらっちゃおう！

市民の座 1230 ミニコンサート

バレンタイン
コンサート!



日時 2月14日(水)
12:30~12:50

会場 市役所1階市民の座
入場無料/直接会場へどうぞ

お昼休みのひとときに素敵な音楽をお届けします。出演はクラシックギターの柴田周子さん(写真)。演目は「愛の挨拶」「ジュリア・フロリダ」「ジュ・トゥ・ヴ」ほか。

問 文化振興課 ☎(888)5607

文化財イラストマップ 河辺地区編写真展

日時 2月1日(木)▶28日(水)
平日9:00~17:00

会場 河辺市民SC 1階ホール



旧三内川発電所の隧道

イラストマップに掲載した河辺地区の文化財などをパネルで紹介いたします。旧河辺農林漁業資料館の所蔵資料の展示も。観覧無料。

問 文化振興課 ☎(888)5607

ミュージカル

東海林太郎伝説



ミュージカル出演者が市役所を訪問しました!

2月18日(日)まで絶賛公演中!

秋田市出身の国民的歌手・東海林太郎の波瀾万丈の生涯を描いた、笑いあり涙ありのミュージカル。公演残りわずか。ぜひご覧ください!

会場 にぎわい交流館3階多目的ホール

時間 10:30~と13:30~の1日2回

前売券 一般2,500円/小・中学生1,500円
(当日券はいずれも500円増)

問 わらび座 ☎0187(44)3915

秋田商工会議所 ☎018(866)6676

*休演日は2月5日(月)・6日(火)・13日(火)です。また、1日1公演の日もあります。詳しくは、ホームページをご覧ください。<http://www.warabi.jp/syozitaro/>

*【】内は各部門名です。

秋田市文化団体連盟章

市の芸術・文化活動の推進に貢献された次のみなさんへ、平成29年度秋田市文化団体連盟章をお贈りします。表彰式は、2月8日(木)17:00から秋田キャッスルホテルで行います。

秋田市文化団体連盟 ☎(866)4026



【華道】 菅野桂月(律子)さん(87歳)

秋田県華道連盟役員を歴任、五明流理事、家元補佐として後進の育成に努めています。秋田市芸術祭をはじめ、各作品展に出品し、いけばなの発展・普及に貢献しています。



【箏曲】 浜野鉄枝さん(84歳)

生田流箏曲宮城会秋田理事、宮城社大師範として後進の育成に努めています。秋田市芸術祭をはじめ、三曲連盟演奏会などに出演し、箏曲の発展・普及に貢献しています。



【短歌】 永田賢之助さん(83歳)

秋田市歌人協会設立時より役員を歴任、会長として後進の育成に努めています。秋田市芸術祭をはじめ、各大会に講師、選者などで携わり、短歌の発展・普及に貢献しています。



【茶道】 佐藤宗洋(洋子)さん(76歳)

茶道石州流秋田市支部役員を歴任、副支部長として後進の育成に努めています。秋田市芸術祭をはじめ、千秋茶会などの開催に尽力し、茶道・煎茶道の発展・普及に貢献しています。



【謡曲】 高田 登さん(65歳)

秋田市謡曲三流同好会、秋田県謡曲連盟会長を歴任、観世流会長として後進の育成に努めています。秋田市芸術祭をはじめ、各種事業を主導し謡曲の発展・普及に貢献しています。

絵画の温度

コレクション展

千秋美術館



伊藤隆「河床」1988年

日時 2月22日(木)▶3月25日(日)10:00~18:00

観覧料 一般300円 大学生200円 高校生以下無料

強い日差しが降り注ぐ夏の浜辺や風が吹き抜ける大地、人々が集う室内など、さまざまな情景が描かれる絵画。本展では、「あたたかさ」や「冷たさ」といった画面に漂う温度に焦点をあて、多様な洋画表現の世界を紹介します。

問い合わせ▶☎(836)7860

おもな作品…平沢淑子「水境」1992年、田中木芽「赤と黒と」1995年、梅津 薫「しろきものふる」2014年

関連事業 テンペラ画ワークショップ

日時▶3月17日(土)14:00~16:30 **会場**▶千秋美術館
3階講堂 **材料費**▶500円 **定員**▶20人

テンペラとは、卵に水と顔料を混ぜた絵の具を用いるヨーロッパの古典技法です。本展の出品作家である梅津 薫さんからその技法を学び、制作体験を行います。

申し込み 2月5日(月)9:30から千秋美術館☎(836)7860

◆コレクション展開催準備のため、千秋美術館は2月13日(火)から21日(水)まで臨時休館となります。なお、1階ロビーは、平日の9:00~17:00は利用できます。

秋田公立美術大学附属高等学院生徒作品展 **観覧無料**

明日のクリエイターたち



日時 2月8日(木)▶12日(月)
9:00~18:00
(最終日は17:00まで)

会場 にぎわい交流館2階
展示ホール、アート工房

3年生の集大成である卒業制作と1・2年生が授業で制作した作品を展示します。生徒たちの学びの成果を、ぜひご覧ください。

問 ☎(828)4127

大森山動物園
バレンタインデー企画

ハートを探せ!

バレンタインデーにちなみ、カップル・ご夫婦・ご家族で「愛情発見」をテーマに、動物園で楽しい時間をお過ごしください。

日時 2月12日(月)10:00~15:00

入園料 720円(高校生以下無料)

★プレゼント企画「ハートを探せ!」

動物の体の形や模様、園内の表示などから「ハート」の形を3つ探してください。解答用紙を提出したかた先着100人に、チョコレート

をプレゼントします

★愛のお守り「エミューの羽」プレゼント

2本の羽が一对になっていることから、愛の証^{あかし}として珍重されているエミューの羽を、エミュー展示場で行う「どうぶつ解説(14:00~)」への参加者へプレゼントします(30個限定)



★チンパンジー「ボンタ」の誕生日会(13:30~)

特製バースデーケーキでボンタをお祝い! 誕生日会を見学した先着50人にチョコレートをプレゼント

問 大森山動物園☎(828)5508

☆☆☆ポニーの乗馬体験☆☆☆

日時▶2月3日(土)から25日(日)までの土・日、祝日、10:00~15:00
会場▶大森山動物園第4駐車場

小学生以下のお子さん対象です(保護者同伴)。体験料は1回5分程度で400円。詳しくは、ポニーランド花立へお問い合わせください。☎0184(55)2711



人と動物の 住みよい街づくりのため 飼い主のルールを しっかり守りましょう

- 路上などへの飼い犬のフンの放置は不衛生です。必ず持ち帰りましょう
- 犬の放し飼いは、人を咬んだり交通事故にもつながったりするため大変危険です。絶対にやめましょう
- 自由に家の外に出られる環境にある飼い猫は、病気に感染する危険性が高くなります。飼い猫は家の中で飼いましょう
- 野良猫へのエサやりは、フン害や望まれない猫を増やす原因となります。無責任なエサやりはやめましょう
- ご希望の町内会には、犬猫のフン尿防止のマナー啓発看板を配布していますので、ご利用ください
- 犬猫の飼い方やフン尿・悪臭などで困りのときは、衛生検査課へご連絡ください



◆右の教室はどちらも参加無料です。詳しくは、衛生検査課へお問い合わせください。(883)1182

子犬のしつけ方パピー教室



日時	2月24日(土)9:30~11:30
会場	市保健所2階大会議室
対象	犬の飼い主および飼い犬(飼い主のみ、またはこれから飼おうとしているかたもどうぞ)。飼い犬は生後4~12か月で、犬の登録と平成29年度の狂犬病予防注射を受けていること
内容	犬との接し方・しつけ方の実技講習と、お悩み相談飼い方サロン
定員	犬同伴の場合、定員は抽選で15組。飼い主のみの参加は定員なし
申込	往復はがきかEメールで、次の内容を2月15日(木)(必着)までにお知らせください。 ①申込者の氏名(ふりがな) ②住所 ③電話番号 ④参加人数 ⑤犬同伴の有無 ⑥犬の登録番号(平成●年度●●●●●●) ⑦相談内容 宛先▶〒010-0976 八橋南一丁目8-3 衛生検査課 *返信欄に、申込者の住所・氏名をお忘れなく。 Eメール▶ro-hlex@city.akita.akita.jp

猫の飼い方教室



日時	2月24日(土)13:30~15:00
会場	市保健所1階中会議室
対象	どなたでも(飼い主でなくてもどうぞ)
内容	これまでの相談事例で出された問題行動、高齢、食事管理などからみた猫とのつきあい方に関する講演
定員	なし(猫の同伴はできません)
申込	2月21日(水)までに衛生検査課へ電話で。 ☎(883)1182(平日8:30~17:15)

「秋田市の先人」の功績をシリーズで紹介(不定期)

先人が
このく
これたて
⑪



井口 阿くり
明治3年-昭和6年
(1871-1931)
南通亀の町生まれ

井口は、「日本女子体育の母」と呼ばれた教育者です。秋田県女子師範学校を経て、明治25年に東京女子高等師範学校を主席で卒業すると、同校附属小学校の教員や私立高校の教頭を経て、明治32年に女子体育研究のため、アメリカへ渡ります。

留学先のアメリカでは体育理論や実技を習得し、帰国後は女子体育の指導者養成にあたりました。明治37年、文部省の体操及遊戯取調委員となり、スウェーデン体操、と呼ばれる運動を実践・指導し、日本の女子体育を定着させました。

スウェーデン体操=19世紀初頭、スウェーデンの学者・リングが、身体各部・機能の調和した発達を図るために考案した体操

文書法制課ホームページに「秋田市の先人」を掲載しています。http://www.city.akita.akita.jp/city/gn/dc/hs/senjin/senjin.htm

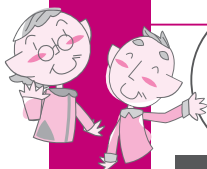

60歳以上
のかたが
対象です

わんわん仲間へんりょうの輪っ！
高齢者大学・学級の会員募集

会員同士で親睦を深め、社会・文化・自然・健康などについて学びます。
はがきに、住所、氏名(ふりがな)、性別、生年月日、電話番号を書いて、2月28日(水)までに、それぞれお申し込みください。

学級名		
秋田おもと 高齢者大学	開催日▶毎月第1・3火曜日の13:30~15:00 会場▶中央市民サービスセンター(市役所内) 入会金▶1,000円 年会費▶3,000円 申込先▶〒010-0041 広面字釣瓶町66-6 高橋良策さん 問▶☎(833)0610	若干名募集
秋田市中央 高齢者大学	開催日▶毎月第2水曜日の10:00~11:30 会場▶中央市民サービスセンター(市役所内) 年会費▶2,500円 申込先▶〒010-0815 泉馬場9-52 小野成之さん 問▶☎(868)1785	若干名募集
泉地区 高齢者学級	開催日▶毎月第2火曜日の10:00~11:30 会場▶泉地区コミュニティセンター 年会費▶1,000円 申込先▶〒010-0917 泉中央四丁目23-8 遠藤欽一さん 問▶☎(824)1366	泉・八橋地区のかた歓迎
川尻地区 高齢者学級	開催日▶毎月第3水曜日の10:00~11:30 会場▶川尻地区コミュニティセンター 年会費▶1,000円 申込先▶〒010-0946 川尻総社町3-6 藤井賢子さん 問▶☎(862)8959	川尻・山王地区のかた歓迎
中通地区 高齢者学級	開催日▶毎月第2木曜日の10:00~11:30 会場▶中通児童館 年会費▶1,000円 申込先▶〒010-0001 中通四丁目1-52-203 大橋初代さん 問▶☎(836)9505	中通地区のかた歓迎

加費▶1,000円 定員▶15人
申込▶2月3日(土)10:00から西部
体育館☎(828)1180

市民大学講座 こころの健康を守ろう

健康寿命を延ばすストレスとの向き合い方を学びます。講師は、日本赤十字秋田看護大学准教授の齋藤和樹さん。日時▶2月23日(金)10:30~12:00 会場▶中央市民SC洋室4(市役所3階) 先着▶40人 申込▶2月5日(月)8:30から生涯学習室☎(888)5810

食生活相談

栄養士が相談に応じます。1人50分程度。

日時▶2月27日(火)9:30~16:30
会場▶市保健センター(八橋) 先着▶5人 申込▶2月5日(月)8:30から保健予防課☎(883)1178

みんなの掲示板④

■難病ふれあい相談会 日時▶2月17日(土)10:00~14:30 会場▶秋田県心身障害者総合福祉センター

ふれあいほっと掲示板

65歳以上のかたが対象です。

時間は10:15~12:00(③のみ10:00~)。

①・②は無料。いずれも直接会場へお越しください。

①ADL体操 動きやすい服装でお越しください。

2月8日(木)、飯島老人いこいの家で。☎(845)3692

2月21日(水)、八橋老人いこいの家で。☎(862)6025

②演歌・歌謡教室 2月15日(木)、大森山老人と子どもの家で。持ち物は筆記用具。☎(828)1651

③エコクラフトテープで作るミニバケツ(かご)

2月20日(火)、3月20日(火)、雄和ふれあいプラザで。材料費700円。持ち物は、筆記用具、はさみ、木工用ボンド、洗濯ばさみ10本、メジャー(2m)。☎(886)5071

3階(旭北) 内容▶医師による相談、理学療法士の講話と実技、難病相談支援センターの相談員による生活・福祉相談、寸劇など 申込▶2月9日(金)までNPO法人秋田県難病団体連絡協議会☎(823)6233

■ひだまり教室

日時▶2月7日(水)15:00~16:00
会場▶秋田大学医学部附属病院1階院内図書室「ひだまり」

内容▶在宅医療・在宅医療連携外来の解説、訪問診療医とのお話し会 問▶同病院医事課☎(884)6039

■スロージョギング教室

対象▶河辺地域のかた(運動制限のないかた) 日時▶2月13日(火)・20日(火)・27日(火)、10:00~12:00 会場▶河辺総合福祉交流センター 申込▶河辺地域包括支援センター社協☎(882)5565

*市関連以外の掲載事業は、市が特に推奨するものではありません。参加内容は、主催者に事前によくご確認ください。
生じたトラブルに関して、市は責任を負いかねます。

情報チャンネルa

▶料金の記載がないものは無料です ▶申込方法がないものは直接会場へ

■文中「SC」はサービスセンターの略。

案内

人権擁護委員にご相談を

いじめや体罰、隣近所の問題などの相談を人権擁護委員に相談したいときは、秋田地方法務局人権擁護課へどうぞ。☎(862)1443

* 乳井康雄さん(再任)が、1月1日付けで法務大臣から人権擁護委員に委嘱されました。

思いを語り合いませんか

■KHJ秋田ばっけの会の集い 対象▶ひきこもりのかた 日時▶2月10日(土)・17日(土)、13:30~15:30(10日はご家族もどうぞ) 会場▶中央市民SC(市役所3階)。10日は洋室4、17日は洋室3 問▶同会の菅原さん☎090-6688-5216

■遺族の集い・コスモスの会 大切な人を自死や災害死などの突然死で亡くされたかたの集いです。個人ケアは要予約。日時▶2月17日(土)13:00~16:00(個人ケアは15:20~) 会場▶県社会福祉会館(旭北) お茶代▶300円 問▶秋田グリーンケア研究会 ☎080-5000-8706

■認知症の人と家族のつどい 日時▶2月18日(日)13:30~15:30 会場▶ジョイナス研修室(千秋) 問▶認知症の人と家族の会秋田県支部☎(866)0391

みんなの掲示板③

■ふれあい法律相談 加藤 謙弁護士が応じます。申し込みは1つの相談につき年度内1回まで。日時▶2月19日(月)10:00~12:00 会場▶市老人福祉センター(八橋) 先着▶6人(初めてのかた優先) 申込▶2月5日(月)10:00から市社協ふれあい福祉相談センター ☎(863)6006

■秋田の史跡を学ぶ会 講話や史跡探訪など。活動日時▶4月から12月までの毎月第2・4水曜、10:00~12:00 会場▶東部市民SC 申込▶同会の児玉さん ☎080-3148-7772

■公共職業訓練 ハローワークに求職申込をされていて、新たに技術を取得し、再就職を希望するかたが対象です。資料代などは実費。訓練科(定員各15人)▶機械加工技術科、電気設備技術科、ビル管理技術科 訓練期間▶4月3日(火)から9月28日(金)まで 申込期限▶2月28日(水) 会場・申込▶ポリテクセンター秋田☎(873)3178

■秋田県育英会の学生寮入寮生募集 男子寮(東京都世田谷区)と女子寮(神奈川県川崎市)の入寮生を募集します。各寮20人程度。申込方法など、詳しくはお問い合わせください。対象▶4月から大学などに進学するかた 申込▶2月13日(火)から26日(月)(必着)までに秋田県育英会☎(860)3552

■日本政策金融公庫の教育ローン 高校、大学などへの入学時・在学中にかかる費用を対象とした公的な融資制度です。子ども1人につき350万円以内を、固定金利(年1.76%：平成29年11月10日現在)で利用でき、在学期間内は利息のみの返済とすることができます。詳しくはお問い合わせください。問▶教育ローンコールセンター ☎0570-008-656

健康

フロアカーリング教室

日時▶2月17日(土)10:00~12:00 会場▶北部市民SC体育館 先着▶30人 申込▶2月5日(月)9:00から北部市民SC☎(893)5969

青少年教室 ズンバで楽しく踊ろう

39歳までのかたを優先します。日時▶2月19日(月)・26日(月)、3月5日(月)、19:00~20:30 会場▶中央市民SC多目的ホール(市役所3階) 先着▶30人 申込▶2月5日(月)12:00から生涯学習室 ☎(888)5810

バトンで遊ぼう

初心者のための楽しいレッスン。対象▶小学1年~中学3年生の女子 日時(2回コース)▶2月24日(土)、3月3日(土)、10:30~12:00 会場▶西部体育館(新屋烏木町) 参

LOOK!

市政番組今月のオススメ

15分番組「わがまち大好き秋田市長です」雪の動物園に遊びに来てね▶2/18(日)放送

2月25日(日)までの土・日、祝日に開催中の雪の動物園。来園者に人気の動物と、飼育展示担当の3人の女性職員の仕事を紹介します。



極楽〜♪

お風呂 入りたい〜!

テレビ	5分番組	ABS「こんにちは秋田市から」	土 11:40~ 日 11:55~
		AAB「いきいき秋田市から」	月 15:50~ 水 15:50~
		AKT「こんばんは秋田市から」	水 22:54~
	* 5分番組は秋田ケーブルテレビでも放送しています。		
15分番組	ABS「わがまち大好き秋田市長です」(手話通訳放送)	2/18 日 11:40~11:55	
ラジオ	エフエム秋田「秋田市マンデー 555」	日 17:55~	
	ABS ラジオ「秋田市今週のいちネタ」	火 10:30~	
	エフエム橋台「午後スタ」	水 13:20~	

* 最新の情報は、広報広聴課ホームページで。☎(888)5471 http://www.city.akita.akita.jp/stream/tvkouhou_default.htm

秋田公立
美術大学の
ブチ情報コーナー

アキビノ
STATIONARY
トリビラ

問▶学生課
☎(888)8105

ビジュアルアート専攻3年生専攻展

観覧無料

日時=2月7日(水)▶11日(日)、10:00~19:00(最終日は16:00まで)
会場=千秋公園ビル5階(千秋明徳町3-43) 内容=課題作品の展覧会

ものづくりデザイン専攻展「きもちのかたち」

観覧無料

制作風景

日時=2月14日(水)▶17日(土)、10:00~19:00(最終日は16:00まで) 会場=アトリオン2階美術展示ホール
内容=3年生の後期課題、「もてなし」をテーマにした授業成果作品を展示します。ギャラリートークを、14日(水)13:00~と17:00~、17日(土)10:00~と13:00~に行います



アルヴェ1階きらめき広場

②宇宙服の秘密をさぐるコース

対象▶小学3年生以上 日時▶2月17日(土)13:00~14:30 会場▶アルヴェ2階多目的ホール

雄和地域の民俗資料を展示

旧雄和ふるさとセンターの収蔵資料のうち、雄物川と暮らしに関する民俗資料を展示します。

日時▶2月2日(金)から23日(金)までの平日、8:30~17:15
会場▶雄和市民SC1階ロビー
問▶文化振興課☎(888)5607

卸売市場開放デー

水産物や青果、花きを特別販売。
日時▶2月17日(土)9:00~12:00
会場▶卸売市場(外旭川) 問▶あきた市場マネジメント☎(869)5294

図書館のお仕事たいけん

児童コーナーの書架整理やおすすめの本の展示コーナー作り、絵本や紙芝居の読み聞かせなど。対象▶小学4~6年生 日時▶2月18日(日)9:30~12:00 会場▶ほくとライブラリー明徳館 先着▶10人 申込▶2月4日(日)9:00からほくとライブラリー明徳館☎(832)9220

ヤートセ秋田祭 20年間の軌跡

秋田市民憲章推進協議会研修会。ヤートセ秋田祭実行委員会事務局長の高橋淳一さんが講演します。
日時▶2月22日(木)14:00~15:30

会場▶中央市民SC洋室4(市役所3階) 先着▶30人 申込▶2月9日(金)まで同協議会☎(888)5653

スキー場オーパスへGO!



★スキー&スノボ ワンポイントレッスン(幼児~小学生が対象)

2月11日(日)9:00~9:30。用具の着脱や簡単な滑走などをレッスンします。当日の8:30~8:50にオーパスフロントで受け付けます。先着各20人

★オーパスチビッコデー

2月11日(日)11:30~12:00。小学生以下のお子さんが対象のお楽しみイベント♪ 先着50人

★2月18日(日)は「スキーこどもの日」小学生以下の1日リフト券が、半額の510円に!

★ナイターレディースデー

毎週日曜、16:00以降のリフト4時間券が、女性は610円に!(通常1,230円)

問▶太平洋スキー場オーパス ☎(827)2221

*天候の状況などにより、内容が変更となる場合もありますのでご了承ください。

みんなの掲示板②

■企画展「植物を編む~暮らしの中の編組~」 竹や草、樹皮などの植物で組んで作られた編組品の、手仕事の技と美の魅力に迫ります。日時▶4月8日(日)まで開催中、9:30~16:00(4月1日(日)からは、16:30まで) 会場・問▶県立博物館(金足)☎(873)4121

■河辺音楽祭

出演は、秋田アフリカサークルベルベル人、大正琴秋和流、秋田シティプラスバンドほか。

日時▶2月10日(土)13:00~16:00
会場▶河辺総合福祉交流センター
問▶河辺の郷自治協議会

☎(882)5302

■講演会「150年前の戦争-古文書から見た秋田藩の戦争」 講師は、県立博物館の畑中康博さん。

日時▶2月17日(土)13:30~15:00
会場▶西部市民SC3階ホール
問▶西部地域住民自治協議会

☎(828)4217

■福祉の就職フェア

福祉施設担当者との個別面談や求職相談など。対象▶福祉施設などへの就職を希望するかた(学生は大学・短大・専門学校などを今年度卒業予定のかた)

日時▶2月22日(木)13:30~16:00(受け付けは15:00まで)

会場▶アルヴェ2階多目的ホール
問▶秋田県社会福祉協議会

☎(864)2880

情報チャンネルa

▶料金の記載がないものは無料です ▶申込方法がないものは直接会場へ

■文中「SC」はサービスセンターの略。

講座

「春のお祝い」をポーセラーツで

磁器のふた付きの丸い小物入れ(洋風か和風)を作ります。

日時▶2月24日(土)10:00~12:00
会場▶東部市民SC洋室3
参加費▶2,000円 先着▶15人
申込▶2月5日(月)9:00から東部市民SC☎(853)1389

ガラスアート教室

ガラスの皿に模様を彫ります。5cm×5cmのイラストを持ってきて彫ることもできます。対象▶小学4年生以上のかた(大人もどうぞ)
日時と皿の形▶2月24日(土)。星形が10:30~と14:30~、丸形が13:00~ 会場▶自然科学学習館(アルヴェ4階) 先着▶各12人
申込▶2月14日(水)16:00から自然科学学習館☎(887)5330

秋田テルサの料理教室

時間は10:00~13:00。会場は秋田テルサ。申し込みは2月5日(月)10:00から。☎(826)1800(開催日、参加費、定員の順で記載)
①お雛さまごちそうレシピ(ちらし押し寿司ほか)=3月2日(金)、1,800円、16人 ②男子厨房に入る(和風蟹チャーハン)=3月7日(水)、1,000円、16人 ③切っても×2 パンダパン=3月8日(木)、1,800円、12人 ④男子厨房に入る(簡単缶詰巻き寿司ほか)=3月10日(土)、1,000円、16人 ⑤ローストビーフほか=3月12日(月)、1,800円、16人 ⑥米粉シフォン2種=3月14日(水)、1,800円、16人 ⑦豆腐でフルコ

ース=3月16日(金)、1,500円、16人 ⑧ミニ苺ロールケーキほか=3月19日(月)、1,800円、16人 ⑨お祝いおもてなし料理=3月23日(金)、2,100円、16人

ボランティア・NPOスキルアップ講座

市民活動を継続させるためのノウハウや、組織の雰囲気活性化させる場づくりの手法を学びます。講師は、NPO法人れんげ舎代表理事の長田英史さん。日時▶2月24日(土)10:00~16:00 会場▶アルヴェ4階洋室C 定員▶30人 申込▶市民交流サロン☎(887)5312

パソコンを使わないIT講習

資料をもとに画面で説明します。日時と内容▶2月20日(火)14:00~16:00=パソコンへの曲の取り込みと編集、27日(火)14:00~16:00=パソコンで音楽を自由に楽しみます 会場▶遊学舎(上北手) 問▶南部市民SC☎(838)1217

各種講座でステップアップ!

会場は中央市民SC(市役所3階)。申し込みは、2月5日(月)9:00から生活総務課へ。☎(888)5650
■パソコン講座(エクセル初級) 対象▶初めて受講するかた 日時▶2月21日(水)・22日(木)、13:00~16:00 受講料▶1,300円 先着▶10人
■コミュニケーションカフェ 自分も相手も大切に、上手に気持ちを伝える方法を学びます。日時▶2月24日(土)13:30~15:00 お茶代▶100円 先着▶20人
■市民企画講座「町内会活動に女性のセンスを生かしてみませんか」 実際に活動している女性2人のトークから地域活動のヒントを見つけませんか。日時▶2月27

日(火)13:30~15:00 先着▶24人
■国際理解講座「みんなで楽しむワールドカフェ」 外国出身のかたと、普段感じていることや聞きたいことを楽しくおしゃべりしましょう。日時▶3月6日(火)13:30~15:00 先着▶20人

救命講習会

申し込みは2月3日(土)から、各消防署へどうぞ。
■会場が土崎消防署 対象▶中学生以上のかた 日時▶2月18日(日)9:00~12:00 先着▶20人 申込▶土崎消防署☎(845)0285
■会場が南部市民SC 日時▶2月24日(土)9:00~12:00 先着▶10人 申込▶秋田南消防署☎(839)9551

みんなの掲示板①

■プチ点字講座 自分の名刺に点字を打ちます。日時▶2月17日(土)10:00~12:00 会場▶中央シルバーエリア(御所野) 定員▶20人 申込▶秋田県点字図書館☎(845)0031
■日本語教室ニジヤス 対象▶日本語を母語としない外国のかた 日時▶毎週水曜、10:00~11:30 会場▶ジョイナス(千秋) 教材費▶月1,500円 申込▶同教室代表の奥山さん☎(834)7936

催し

コスミックカレッジ

定員各20人。申し込みは、2月6日(火)16:00から自然科学学習館へ。☎(887)5330
①バルーンロケットを飛ばすコース 対象▶小学1~3年生 日時▶2月17日(土)10:00~11:30 会場▶

表紙のはなし

おめでとう! ムネタナ、ベア! 晴れの姿を一目見ようと、表彰式の会場となった市役所には多くの関係者・市民のみなさんが訪れました。トロフィーは、秋田公立美術大学の小牟禮尊人教授がこの日のために制作したスペシャルな逸品です。





AKITA
ARAYA
GLASS
STUDIO

秋田市新屋ガラス工房

住所：新屋表町5-2
☎(853)4201 / 入館無料

開館時間 9:00~17:00
(火曜休館)



毎週土・日に
吹きガラス制作体験を
開催しています！

対象▶中学生以上(中学生
は保護者同伴)

時間▶9:00~と13:00~
体験料▶3,240円

定員▶午前3人、午後4人
申し込み▶電話または直接
ショップカウンターへ

* イベント開催のため、実施
しない場合もあります。

新年からホットな工房！



1月8日、新屋ガラス工房ニューイヤーフェスタを開催しました。会場を訪れたみなさんは、制作風景を見学したり、作品を鑑賞したりと、思い思いにガラス工芸の魅力を感じた様子でした。



かまくらの中で
ハタハタをくわえる
秋田犬？



工房スタッフが力を合わせて、秋田らしいガラス作品を制作 —— それが、こちら↑



工房のガラスで甘酒を一杯



お餅もふるまいました



吹きガラスをプチ体験♪