

北のまちで心にふれる

広

Public Relations

報

あきた

編集発行 秋田市広報課

2-5 環境特集 今、わたしたちができること

6 あきた不思議発見伝・補陀寺の藤原藤房伝説

7 今月の人 ゲートボールチーム・スマイル

8 川尻小学校の特別教室を土日開放

9 市職員の採用試験(上級) 納税通知書は6月1日発送

10-11 市役所からのお知らせ

12-13 井戸端市民通信

14-15 育児コーナー

16-17 竿燈の観覧席(個人)を発売 施設見学会

18-19 情報チャンネルa

20 季節の話題 広報クイズ

千秋公園。毎年変わらぬ
い美しさを見せてくれる
自然って、素敵です。

2001

5月25日号

NO.1506 毎月第2・第4金曜日発行

地球のため、わたしたちのため、 できることから始めませんか。



どこまでも広がる青い空、恵みをもたらす豊かな水。今でも市内にはたくさんの方が自然が残っています。

わたしたちを取り巻く貴重な財産であるこの自然を次の世代にも残したい。それは、誰もが抱く共通の願いです。

一人ひとりがライフスタイルを見つめ直し、環境のために身近なところからできる取り組みを進めれば、ゆっくりでも確実に、環境にやさしい大きな変化の流れができるはず…。自分の身のまわりから、地球の環境を考えてみませんか。

その願いをかなえる方法の一つとして「秋田市環境基本計画」がこの四月にスタートしました。その目的は、恵まれた環境を守り、より良いものとしていくこと。市と市民、事業者が協働して取り組んでいく目標を設定し、具体的に私たちが何をすべきかといった取り組みの方向などを示しています。

今、秋田市の環境は どうなってるの？

秋田市環境部では、大気や水質、土壌などが、わたしたちの生活に悪い影響を与えるほど汚れていないか、常にその状況を監視しています。

まずは、わたしたちの住むまちの環境が、現在どのような状況にあるか、おもな調査結果を見てみましょう。





どれどれ
秋田市の環境は？



ダイオキシン類のおもな調査結果(平成12年度)

(1pgは1兆分の1g)

調査対象	測定地点	測定結果	環境基準
大 気	一般環境	0.062 pgTEQ/m ³	0.6pgTEQ/m ³ 以下
	発生源周辺	0.086 pgTEQ/m ³	
水 質	河 川	0.48 pgTEQ/ℓ	1 pgTEQ/ℓ以下
	海 域	0.13 pgTEQ/ℓ	
土 壤	一般環境	0.80 pgTEQ/g	1,000pgTEQ/g以下
	発生源周辺	2.1 pgTEQ/g	

TEQ=毒性等量(ダイオキシン類の中で最も毒性が強い物質の量に換算して評価したもの)

測定地点	調査対象	測定地点
【大 気】	一般環境	土崎港北
	発生源周辺	焼却炉が近くにある御所野元町
【水 質】	河川	新城川・旭川・太平川・猿田川・草生津川
	海域	秋田港沖3地点
【土 壤】	一般環境	16地点
	発生源周辺	工場地帯、産廃処理施設、焼却炉などが近くにある16地点

ダイオキシンをなくすため、ごみの処理は正しく

平成十二年一月に施行された「ダイオキシン類対策特別措置法」の規定により、秋田市では環境中のダイオキシン類の調査を、大気年四回、水質、土壌は年一回行っています。平成十二年度の測定値は、いずれも安全の目安となる環境基準を満たす結果となりました。大気と土壌では、発生源周辺の数値が一般環境地点よりやや高く、また水質調査の河川では、湯水など水量の影響を受けやすい猿田川、草生津川の数値がやや高い傾向にあります。

発ガンの可能性があるダイオキシンの発生の原因は、ごみの野焼きや焼却炉の不完全燃焼などです。ごみは正しく処理しましょう。

河川に影響を与える生活排水の改善を

市内を流れる十七河川、二十九地点で水質汚濁の調査を毎月行っています。

BOD(生物化学的酸素要求量)は、河水や排水などに有機物汚濁物質がどの程度含まれているかを示すものです。この数値が大きいほど水が汚れており、三ミクロリットル以下で鮎や鮭が遊上すると言われます。

BODの高かった草生津川も下水道の整備などでここ数年、きれいになってきているといえます。平成十二年度の値が前年度より高いのは、夏期に河川の水量が減少し、自浄作用が低下したためと考えられます。

わたしたちが出す生活排水もBOD増加の原因の一つです。食べ残しやムダな油を流していませんか。

過去10年の主要河川におけるBODの比較

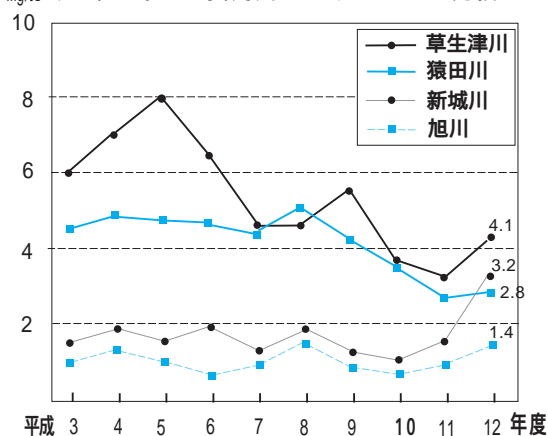

おもな地点の大気の測定結果(平成12年度)

(ppmは100万分の1の濃度)

測定地点	二酸化いおう	浮遊粒子状物質	二酸化窒素
環境基準	0.04ppm以下	0.10mg / m ³	0.06ppm以下
山王(市役所)	0.001ppm	0.020mg / m ³	0.016ppm
土崎(土崎支所)	0.004	0.019	0.016
新屋(新屋支所)	0.018	0.003	0.011
太平	0.002	0.015	—
茨 島	0.004	0.030	0.023

数値は、毎日の調査結果の平均値から算出した値

大気環境測定データがインターネットでもご覧になれます。
<http://www.city.akita.akita.jp/city/ev/pl/data/default.htm>

車社会の現代だから ちよっとした配慮が必要

大気汚染の調査は、市内十一か所で、二十四時間体制で行っています。

呼吸器疾患を引き起こす二酸化いおうつ、小さなごみやほこりの浮遊粒子状物質、光化学スモッグの原因である二酸化窒素。発生の原因は、石油、石炭などの燃焼や自動車の排ガスです。国道が交差し、工場が密集する茨島地区は、環境基準内であるものの他の地区よりやや高い数値ですが、近年は、周辺工場の環境に配慮した対策効果もあり、徐々に改善されてきています。

自動車の排ガスについては、特に冬期の渋滞がいつそう大気を汚しているようです。アイドリングの停止、公共交通機関の利用など、ちよっとした心がけが必要です。



もっと知りたい！ 環境のためにできること

さて、わたしたちのまちの環境状態は、おおむね良好であることがわかりました。でも、そこで一安心しては、今の状態を維持することができても、より良い環境を創り出すことはできません。

ここでは、さらに積極的に、そして環境に対する理解が深められる、そんな活動を紹介します。

地球的な環境を考え、地域に根ざした身近なものや、わたしたちができることから始めることが大切ではないでしょうか。

明徳地区アダプトプログラム

わたしたちが取り組む 新しい地域美化活動のかたち

アダプトプログラム。あまり耳慣れないこの言葉その意味は、行政のバックアップのもと、地域のかたがたあるいは企業などがボランティアとなって、道路や公園などを定期的に清掃し、美化活動を進めるといふものです。行政は、回収した廃棄物を引き取ったり、協力団体名をアダプトサインとして看板を立てるなどして参加意識を高めてもらうようにします。今年度から秋田市でも明徳地区と寺内地区をモデルに試みが始められようとしています。

明徳地区町内会連合会会長の瀬谷實さん(写真)は「人が集まる地区なので地域の環境はいつも気になります。アダプトプログラムの運営については話し合いを始めたばかり。町内会や商店会、地域の団体のご協力をお願いします」と呼びかけます。

担当する場所は、秋田駅前広場と広小路両側の歩道、大手門通りから手形陸橋両側の歩道まで。自分たちの担当する区域を決めることで、よりいっそう目的がはっきりするこの取り組み。地域に根ざした環境美化活動として注目されています。



この歩道も担当区域です(広小路)

(株)共電秋田(川尻町)

缶取りーウォークで 社員一丸 ボランティア清掃

秋田市川尻町大川反にある自動車部品製造会社(株)共電秋田。「環境整備はすべての活動の原点」という会社の基本方針で、社内清掃の徹底はもちろん、社外でのボランティア清掃活動も十年以上にわたって続けています。

「缶取りーウォーク」と名付けられた活動は、四月から十二月まで月に一、二回。始業前の午前七時、会社のある臨海の国道七号線を数組に分かれて出発し、八橋運動公園までの道を、四十分ほどかけてごみを拾いながら歩きます(時には駆け足で!)。

代表取締役の岩方雅司さんは「イベントがあつたときはさすがにごみは多くなりますね。それでも、以前よりは回収量が五分の一程度になっています。たまたに弁当の空箱をわざわざ植木の奥に押し込んであるのを見ると複雑な思いがします」と残念そう。「今年は八月にワールドゲームズが八橋陸上競技場でも行われます。環境に対して意識の高い世界の国々からたくさんの方がいらっしやいます。その頃には重点的に清掃活動をする予定です。



山王大通り沿いで

市内の他の企業とも情報交換するなど連携もはかっています。小石の波紋がやがて大きくなるように、環境に対する意識が高まってこれたらいいですね」と語ってくれました。



この日の成果は全部でごみ袋およそ20個! ボランティアのあとのさわやか笑顔です

「木かげマップ」 をつくろう!

めいばく こぼく
名木、古木などの
情報待ってます

秋田市環境基本計画では「身近な散歩道の創造」を重点的に取り組む施策のひとつとして掲げています。

名木、古木、街路樹、並木道、史跡、名所、わき水がある道。ホテル、カモシカ、いろいろな生き物に出会える道。そんな地域に点在する散歩道、ジョギングコースが地図でつながれば、よりいっそう散歩が楽しくなるはずです。

その取り組みの一環として「(仮称)木かげマップ」をつくります。地域で自慢できる木などの情報をお寄せください。

問い合わせ 環境保全課 ☎(866)2075
Eメール ro-evpl@city.akita.akita.jp

6月は環境月間 環境パネル展開催

6月は環境月間、6月5日は環境の日。市環境部では環境パネル展を開催します。お近くにおいでの際はぜひご覧ください。

第1会場 秋田駅西口ぼぼろード
6月3日(日) 9:30~16:00
この日は環境についてのビデオ上映やパソコンクイズも予定しています。

第2会場 市役所1階市民談話室前の廊下
6月4日(月)~8日(金)

問い合わせ 環境保全課 ☎(866)2075

野外焼却は違反です!

「廃棄物の処理及び清掃に関する法律」が改正され、平成13年4月から法律に基づく処理基準などによらないすべての廃棄物の野外での焼却が禁止になりました。家庭から出るごみは必ず収集日に出し、事業所の廃棄物は業者委託など適正な処理をしましょう。違反した場合は、罰則(3年以下の懲役もしくは300万円以下の罰金)が科せられることがあります。

問い合わせ 環境保全課産業廃棄物対策室
☎(866)2943

生ごみもリサイクルしましょう!

家庭用電気生ごみ処理機の 購入費用の一部を補助します

家庭から出る生ごみのおよそ三割を占める生ごみ。その生ごみを肥料にする家庭用電気生ごみ処理機の購入費を補助する制度を始めます。生ごみも家庭で大切に再利用してもらい、ごみの減量やリサイクルの意識を高めてもらうというものです。

対象は、近々、家庭用電気生ごみ処理機の購入を予定している市民の方です。補助を受けた方からは使用状況などのアンケートをいただき、今後の生ごみの減量とリサイクル対策の参考とさせていただきます。

申し込み方法 環境企画課でさしあがる購入費補助金申請書(電話での請求

も)に必要事項を記入し、六月十四日(木)まで郵送するか、直接、環境企画課窓口へお持ちください。申請書には、購入希望の機種やメーカー名なども記入していただきますので、機能や使用方法については販売店などで十分ご確認ください。

補助金額 一世帯一台で、二万五千円を限度に、購入費の二分の一(百円未満切り捨て)を補助します。募集台数は三十台。応募多数の場合は抽選となります。なお、六月に二回目の募集も予定しています。

問い合わせ 環境企画課減量推進担当
☎(863)6632

エコライフカレンダーさしあげます

家庭でできる環境チェックで、 地球にやさしい生活始めませんか

市環境部では、家庭や職場での二酸化炭素の排出量をチェックできるエコライフカレンダーをさしあげています。

毎月の電気、ガス、水道、灯油、ガソリンの使用量を領収書などからチェックして、それぞれエコライフカレンダーにある二酸化炭素排出係数を掛けるだけ。



問い合わせ 環境保全課
☎(866)2075

家庭から出される年間の二酸化炭素排出量を計算することができます。

地球温暖化現象のおもな原因である二酸化炭素の排出量は、年々増加の傾向にあります。地球の平均気温が上がることで、海面の上昇や気象災害の増加、食料危機などが予想されています。

家庭で二酸化炭素の排出量を知ること、節電やごみの分別の徹底など、地球温暖化防止への取り組みのきっかけにしてみたいかががでしょうか。

市役所、土崎支所、新屋支所、秋田駅市民サービスセンター、各公民館・地域センターなどでさしあげています。



高橋主将(前列中央)を囲んで自慢のスマイル!

公開競技ゲートボールに出場 スマイルのみなさん

ゲートボールには、スマイル、日本代表チーム、韓国、中国、台湾、アメリカの計六チームが出場。八月十八日と十九日、雄和町の県立中央公園で行われます。

「芝コートでの経験が少しいし、外国チームがどういう戦法で挑んでくるのか想像もつきません。大会まで、一つひとつ不安要素を取り除くことが課題かな。世界の大舞台でもスマイルを忘れず、プレーします」と声をそろえるみなさん。笑顔とチームワークは、どこにも負けない自信があります。

八月に開かれるワールドゲームズの公開競技・ゲートボールに、秋田市のチームが出場することになりました。

出場するのは、「スマイル」チーム。ゲートボールの愛好者が集まる旭川球友会の有志で結成されて八年にな

ワールドゲームズ出場 秋田の笑顔の世界へ!

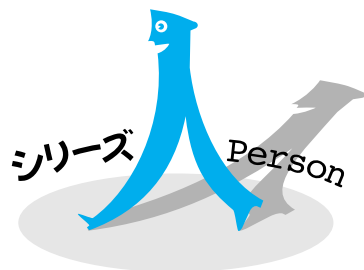

るベテランチームです。

ワールドゲームズへの出場枠は、当初出場を予定していたシンガポールと香港が棄権したため、開催地である秋田県に一チーム与えられました。五月七日、県内二十三チームが参加した県代表決定戦で、スマイル

は見事優勝し、出場権を手にしたというわけです。

「昨秋、京都で開かれた日本代表決定戦では予選で敗退、とても悔しい思いをしました。その経験が、抜群のチームワークを育てたようです」と、スマイルの高橋照子主将は話します。

ゲートボールは五人一チーム。二チームで対戦し、三十分の時間内に玉をうまく転がしてゲートをくぐらせたり、ボールにあてたりして点数を競います。玉を微妙にコントロールする技術が要求されるスポーツです。



ワールドゲームズに挑戦

市内に住んでいるか、通勤・通学している青少年が対象です。ワールドゲームズの競技を知り、実際に挑戦しよう。先着20人。参加料実費。とき / 6月15日(金)フライングディスク、22日(金)ビリヤード、29日(金)ポウリング
時間 / 午後6時30分～8時30分
申し込み 5月28日(月)午前9時から市勤労青少年ホーム☎(824)5378



開会式出演ボランティア募集

ワールドゲームズ開会式に出演する西仙北町「刈和野大綱」をサポートしてくれる高校生以上の男性ボランティア300人を募集しています。8月5日(日)、15日(水)、16日(木)のリハーサルや本番に参加できるかたが対象です。

申し込み 6月8日(金)までワールドゲームズ開会式制作チーム☎(866)3883

不思議な話、謎、謎、謎... 発見行

DISCOVER THE WONDERS IN AKITA

秋田市の歴史に伝わる不思議な話、謎、謎、謎...



県内最古の曹洞宗寺院である補陀寺



静かな自然の中に眠る...藤房の墓

補陀寺の伝説:

二代目住職は藤原藤房?

秋

田市山内の名刹、補陀寺の後の丘に、ひっそりとたずむお墓があります。補陀寺二世(二代目の住職)無等良雄のお墓ですが、この無等良雄が藤原藤房卿であったという言い伝えがあります。

藤原藤房卿は、鎌倉幕府を討滅し天皇親政を始めた(建武の新政)後醍醐天皇の側近で、中納言・正二位。まさに当時の政権の中核にあった人物でしたが、後に政治への情熱を失い、

役職を辞して京都の岩倉で隠遁生活を始めます。後醍醐天皇の増税政策に反対し、それが受け入れられなかつたことが原因とも言われています。

伝説では、藤房卿は、隠遁生活の後、越後(新潟県)に移り、その地で月泉和尚の弟子となり無等良雄と名を改め、後に秋田とともに補陀寺を建て、二世になったと伝えられています。

無等良雄が藤房卿であったとされる説は、補陀寺の寺伝や紀行家・菅江真澄によっても紹介され、江戸時代には多くの人々に信じられ、伝えられていたと考えられます。しかし、藤房が京都の公家であるにもかかわらず、無等良雄が秋田出身であると記述している資料などがあることから、疑問な点が多いのも事実です。藤房が南朝の著名な人物であることから、江戸時代の南朝正統論の高まりの中から生まれた伝説ではないかという説もあります。

藤房の心を癒した(?) 山内の美しい自然

しかし、伝説が伝説として多くの入



緑が鮮やかな補陀寺の参道

に信じられ、伝えられるには、「話」としての説得力、聞き手が「さもありません」と共感できる背景が必要です。藤房卿伝説が信じられた背景、それは、無等良雄の優れた人徳と、補陀寺とその周囲の美しい景観ではないでしょうか。

太平山に抱かれ、後に旭川と命名される清流に洗われた美しい自然のなかで、中核寺院としての風格を持ち、凜としてたたく補陀寺。その清浄な雰囲気、藤房卿のような都での政争や人間関係に疲れ、一時世を捨てた人物が、心やすらかに自分を見つめ直すには絶好の環境として多くの人々にイメ

ージされたのかもしれない。無等良雄師(藤房卿?)の時代の補陀寺は、現在の場所の北東にあり、江戸時代前期の火災の後、現在地に移されたたと伝えられています。十八世紀後半の建築と考えられる山門・本堂は市の文化財に指定され、歴史的にも貴重な建造物です。

樹齢幾百年を数える巨木に囲まれた境内は、今も変わらず、心洗われるような清涼な雰囲気包まれています。

川尻小学校の特別教室を 7月から土・日に開放します



学校の教室を、公民館のように生涯学習や地域活動の場として使ってもらおうという試みを始めます。名付けて「すくくる・コミュニティ21事業」。今年度は川尻小学校で試験的に行います。



コンピューター室。パソコン8台を設置

川尻小の開放教室

家庭科室 ガスコンロやオープンレンジ、調理器具などがあり、料理サークルなどで定期的に利用できます。

コンピューター室 パソコンが8台あり、ワープロや表計算などの練習のほか、インターネットも利用できます。

会議室 一般的な会議に利用できます。30人収容可能。

音楽室 ピアノや電子オルガンなどがあり、音楽の練習室として利用できます。

図工教室 作業机や大工道具などがあり、工作教室、版画教室、書道教室などに利用できます。

多目的室 会議のほか、ダンスや軽スポーツにも適しています。30人収容と100人収容の2室。

図書室 児童を対象にしています。子どもたちのグループで利用を。



小学校を生涯学習の場にどうぞ

団体の登録が必要です

利用するには、あらかじめ教

小学生に戻ったような気持ちで、みんなで特別教室を使ってみませんか。川尻地区のかたに限らず、町内会や婦人会、サークルなどのグループで、どなたでも無料で利用できます。
開放するのは、7月14日(土)から、毎月第2・第4土曜日とその翌日の日曜日、午前10時～午後6時です。

育委員会に団体登録をすることが必要です。利用をお考えの団体はご連絡ください。利用料は無料です。

なお、教室は登録団体へお貸しするほか、市で開催する親子向けの各種体験教室やダンス教室、書道教室などにも利用していきます。具体的な教室の日程や内容については広報あきたで随時お知らせします。

問い合わせ 教育委員会総務課 ☎(866)2242

教室の使い方の説明会を開きます

とき 6月3日(日)午前10時～
ところ 川尻小学校1階のミーティングルーム

開放する教室の概要やグループ登録の仕方、利用申し込み方法などの説明会を開きます。直接会場へ、お気軽においでください。

講師やサポーターを募集しています

教室の開放時に行う講座の講師、図書室やコンピューター室を利用する子どもたちのお世話などをしてくださる「コミュニティ・サポーター」を募集しています。興味のあるかたは教育委員会総務課へご連絡ください。



市民税・県民税の 納税通知書は 6月1日(金)に お送りします

平成13年度の市民税・県民税の納税通知書を6月1日(金)にお送りします。課税明細書を添えていますので、税額などをお確かめください。今年度も、所得割額の15%相当額(4万円が限度)の定率減税を行っています。課税内容についての詳しいお問い合わせは、市民税課☎(866)2055へ。

分割納付・減免などの 相談も受け付けます

災害などの特別な事情があるかたには、市民税・県民税の徴収の猶予・分割納付や減免の制度があります。

徴収の猶予・分割納付についての相談は納税課☎(866)2058へ、減免については納期限の7日前までに市民税課☎(866)2055へどうぞ。

平成12年中の 所得証明書などを 交付します

平成12年中の所得金額に関する証明書の交付は、納税通知書が送られるかたには6月1日(金)から行います。

市役所や金融機関、健康保険組合、育英会などから証明書の提出を求められたときには、必要な証明書の種類や年度をお確かめください。また、本人や同居親族以外のかたが証明書を請求するときには、委任状が必要になります。詳しくは、市民税課☎(866)2054にお問い合わせください。



市職員の 採用試験(上級)

受け付けは6月4日(月)~15日(金)

試験区分・職務内容	予定人数	受験資格
行政 (一般行政事務)	8人	昭和49年4月2日から昭和55年4月1日までに生まれたかたで、大学もしくはこれと同等と認められる学校を卒業、または来春3月までに卒業見込みのかた
土木 (専門技術的業務)	1人	昭和47年4月2日から昭和55年4月1日までに生まれたかたで、大学もしくはこれと同等と認められる学校を卒業、または来春3月までに卒業見込みのかた。ただし、土木の専門学科を専攻したかたに限ります
建築 (専門技術的業務)	1人	昭和47年4月2日から昭和55年4月1日までに生まれたかたで、大学もしくはこれと同等と認められる学校を卒業、または来春3月までに卒業見込みのかた。ただし、建築の専門学科を専攻したかたに限ります
消防 (消防業務)	3人	昭和49年4月2日から昭和55年4月1日までに生まれたかたで、大学もしくはこれと同等と認められる学校を卒業、または来春3月までに卒業見込みのかた

中・初級の試験は9月16日(日)に行いますが、詳しくは、7月27日号の「広報あきた」でお知らせする予定です。

試験日

7月8日(日)

試験会場

秋田会場...秋田大学
東京会場(消防を除く)...上智大学

試験方法

一般教養試験(全員)
専門試験(行政、土木、建築) 論文(消防)

試験
案内書

5月25日(金)から市役所1階の窓口案内、総務部人事課、土崎支所、新屋支所、秋田駅市民サ-ビスセンター、秋田市東京事務所でさしあげます。消防については、消防本部総務課、各消防署、出張所でさしあげます。必ず「試験案内書」をご覧になり、案内書に従って手続きをしてください。

受け付け
問い合わせ

6月4日(月)から15日(金)まで人事課☎(866)2012、消防については消防本部総務課☎(823)4000で受け付けます。



INFORMATION

市役所からのお知らせ

人口 13.5.1 現在
 ()内は前月比
 人口 / 317,784人 (+ 1,332)
 男 / 151,806人 (+ 807)
 女 / 165,978人 (+ 525)
 4月分 ・ 出生 215人
 ・ 死亡 202人
 ・ 転入 2,834人
 ・ 転出 1,515人
 世帯 / 123,866世帯 (+ 1,031)

1 入院時食事代の減額認定証の更新を

市民税非課税世帯で、入院時食事代の減額認定証をお持ちのかたは、5月31日(木)で期限が切れますので、新しい認定証の申請をしてください。申請は6月1日(金)から受け付けます。保険証(老人医療受給者は老人医療受給者証)と現在の減額認定証を持って、次の場所へどうぞ。

国民健康保険に入っているかたは市役所議場棟1階の国民健康保険課へどうぞ。 ☎(866)2098

老人医療受給者証をお持ちのかたは市役所分館1階の社会福祉課へどうぞ。 ☎(866)2093

そのほかの健康保険に入っているかたはそれぞれの健康保険の加入先へお問い合わせください。

入院時食事代の自己負担額(1日につき)

		12年12月31日まで	13年1月1日から
市民税非課税世帯	一般	760円	780円
	前12か月の入院日数	90日目まで	650円
		91日目から	500円
	老齢福祉年金を受けているかた	300円	300円

前12か月中の入院日数が合計で91日以上になった場合は、あらためて申請が必要です。申請の際は、入院日数がわかる書類(医療費の領収書など)と減額認定証をお持ちください。

2 国民年金保険料は口座振替が便利です

国民年金保険料の納入は、納め忘れもなく安心な口座振替をご利用ください。毎月、ご指定の口座から自動的に保険料が納入されますので、金融機関に行く手間が省け、たいへん便利です。手続きは簡単。保険料の納入通知書、預金通帳とその通帳印を持って、国民年金課、土崎支所、新屋支所、各金融機関郵便局を除く)の窓口へどうぞ。

お問い合わせ 国民年金課

☎(866)2097

3 ボランティアの活動費を助成します

市社会福祉協議会では、市内で1年以上の活動実績があり、年5回以上の活動を行っているボランティア団体を対象に、ボランティアの活動費を助成します。

申し込み 6月29日(金)まで、市社会福祉協議会 ☎(862)7445

4 水道メーターの検針員を募集

市水道局では、水道メーターの検針

員を若干名募集します。市内にお住まいの50歳以下のかたで、運転免許証があり、土・日曜日も検針できるかたに限りです。試験日は6月11日(月)。

応募方法 水道局営業課窓口でさしあげている応募案内書をご覧になり、5月28日(月)から6月8日(金)まで同課へ。 ☎(864)7565

5 都市計画図を販売しています

都市計画図(平成13年3月作成を市役所4階の都市計画課で販売しています。縮尺2万5千分の1の図面が1枚500円、縮尺1万分の1の図面が3枚1組で4千500円です。

また、縮尺2千500分の1の国土基本図も1枚500円で販売しています。お問い合わせ 都市計画課

☎(866)2152

6 農業者年金の現況届けの提出をお忘れなく

農業者年金の現況届けは、6月1日(金)から29日(金)までに農業者年金事務局へ提出してください。現況届けの用紙は、対象者のかたへ農業者年金基金から5月末日までに送付されます。

お問い合わせ 農業者年金事務局

☎(866)2270

介護保険から 慰労金^{など}のお知らせ

要介護4・5で1年間サービスを利用しなかったかたのご家族に年10万円の慰労金さしあげます。

対象者 市民税非課税世帯の要介護4か5で、過去1年間に介護保険のサービスを利用しなかったかたを、在宅で介護している同居世帯の家族

申請方法 印鑑と慰労金を振り込む口座番号(通帳)を持って、介護保険サービスを利用せずに1年を経過した日から3か月以内に、介護保険課へ申請をしてください

介護保険施設に入所しているかたの食事負担額を減額します。

対象者 市民税非課税世帯か老齢福祉年金受給者など

申請方法 介護保険証を持って、施設に入所した月、または減額認定の有効期限が切れた翌月に、介護保険課へ申請をしてください

減額内容 食事の自己負担額1日780円を、500円または300円に減額します

問い合わせ 介護保険課 ☎(866)2069

あきた街なかファミリー住宅 オーナーを募集します

賃貸住宅の建設費を補助。
入居者も安く入居できます

「あきた街なかファミリー住宅制度」は、街なかにアパートやマンションなどの賃貸住宅を建てようとしているかたに、建設費を補助する制度です。市が定めた建設基準に該当し、市長が認定した賃貸住宅(10世帯)が対象となります。建設費補助の対象となるのは、廊下、階段などの住宅共用部分および駐車場や緑地などの空地整備費です。

また、この制度で建てた賃貸住宅の家賃には市から補助が出るので、入居者は安い家賃でグレードの高い住宅に住むことができます。

賃貸住宅の建設基準や管理方法、家賃の決め方など詳しくは、建築指導課へお問い合わせください。

申し込み 6月1日(金)から29日(金)まで建築指導課 ☎(866)2153

ケーブルテレビで市議会中継

6月の市議会定例会から、ケーブルテレビで本会議の様相を中継します。ケーブルテレビを契約されているかたは、どうぞご覧ください。また、市役所本庁舎の市民課待合室でも放映します。

非行などの少年問題は

わかくさ電話にご相談を!

相談日 月~金曜日、午前9時~午後4時

相談先 市少年指導センター(中央公民館2階)

☎(862)3225(わかくさ電話専用)

7
食中毒には
十分ご注意を

楽しい修学旅行をするために

細菌で汚染された食べ物を食べ、大量の食中毒菌が体の中に入り、体力がおちていて菌をやっつけることができなると食中毒にかかりやすくなります。特に、これから修学旅行のシーズンをむかえます。旅行中は疲れで体力がおちるので、食中毒には要注意。旅行前には、食中毒の原因となりやすい生肉や生力キ、生卵はなるべく食べないようにしましょう。また、旅行先で買った食べ物は早めに食べる。吐き気や腹痛などの症状がでたら、早めに先

生に伝えるなどの対応をとりましょう。

問い合わせ 衛生検査課

☎(883)1181

8 手形陸橋から広面に向 かう南側歩道と車道1 車線が通行止め

県施工の電線共同溝工事および歩道融雪工事、市施工の下水道管工事、水道管工事、東部ガス施工のガス管工事のため、6月1日(金)から12月28日(金)まで、午前9時~午後5時、秋田銀行手形支店、アイランド手形店の南側歩道および車道1車線が通行止めとなります。ご迷惑をおかけしますがご協力をお願いいたします。

問い合わせ 下水道部建設課

☎(864)1455

9 市役所立体駐車場の 建設工事について

今月末から8月下旬にかけて、市役所の公用車庫部分で、2階建て立体駐車場の建設工事を行います。工事期間中は市役所裏の駐車場の出入口が規制されます。ご迷惑をおかけしますが、ご協力をお願いします。車で来庁されるかたは、係員の指示に従って駐車してください。

問い合わせ 管財課

☎(866)2053

井戸端 市民通信

月刊

読者のみなさんのページです。最終面に掲載している広報クイズの答えと一緒に、気ままなひとこと、ちょっと言いたいひとことを、お待ちしております。

読者の伝言板

敬称略

先日、久々に千秋公園へ行きました。ふくらみはじめた桜を愛でながら、復元された本丸入口の表門を眺めつつ、慶長のころを偲ぶ思いでした(平岡きみゑ 68歳・八橋)

私は生まれも育ちも秋田で、毎年この時期は桜を見に千秋公園へ行きます。でも、与次郎稲荷の事は知りませんでした。今回の広報を見て、子どもと散歩がてら探検してみようと思

います(小原紀子 35歳・新屋) 連休を利用して久しぶりに里帰りしました。都会の時の

移り変わりの速さに驚いてしまい、秋田の良さ、人々の温かさを再確認した里帰りでした(三浦初江 51歳・千秋)

約三年ぶりに秋田市へ戻ってきました。やっぱりいいですね！とても住みやすくて、秋田市民となって幸せをかみしめています。広報あきたの表紙の写真ってスゴクGood！今後も楽しみます(藤原真純 26歳・將軍野)

都会で、大人に成長！秋田で成人式を迎えた姪が社会人

になり、携帯電話で祖母を励まし「何事もあきらめちゃダメ」(今野啓子 47歳・仁井田) 家庭園芸の季節となりました。家族で楽しめる健康的なレジャーとして、太陽の下で汗を流して育てた新鮮な野菜を収穫して食べる喜びは、なものにもかえがたい(柏木武男 74歳・泉)

ガーデニングの楽しい季節になりました。手をかけた花がきれいに咲くとストレス解消にもなります。美しいものは誰が見ても美しい。心が洗われる感じですよ(原田ユキ 64歳・下北手)

ガーデニング初心者二年目の春。昨年はせっかく買ってきたお花を枯らして失敗してしまいました。今年はずっとこのお花を植えてみようかと頑張っています。土いじりって楽しいですよ(藤井美紀 32歳・桜が丘)

今、バスの発着は秋田駅が中心ですが、駅までの道のりが遠いかたも多いはず。例えば、国道の交わる茨島交差点

が遠いかたも多いはず。例えば、国道の交わる茨島交差点

地域の話 おしえて!!

このコーナーでは、町内や地域のいろいろな話題を紹介していきます。耳よりのニュースがありましたら、広報課までお知らせください。
☎(866)2034 FAX(866)2287

新屋町 厄払・年祝祭

昔の仲間と思い出話で盛り上がりました

4月29日(日)、新屋の日吉神社で行われた「厄払・年祝祭」。この行事は、新屋町に大正15年から伝わり、県外に移り住んだ人も、この行事のためにわざわざ帰郷するほど地元に着しています。今回で76回を数え、厄年33歳の女性と42歳の男性、それに長寿を祝い、数え年で61(還暦)・77(喜寿)・88(米寿)・99(白寿)歳の男女、約200人が

集まりました。

毎年、42歳の男性が実行委員を務め、準備をするのも昔からのしきたりです。祭事では、威勢のいい獅子舞や神楽を舞ったり、宮司が一人ひとりの名前を読み上げ無病息災を願いました。

式の最中は、終始、緊張感をただよわせていたみなさんでしたが、厄払・年祝祭を終え、久しぶ

りに会った昔の仲間たちと思い出話に花を咲かせていました。



獅子舞で一人ひとりの厄を払います



おしゃべりかわらばん



力を合わせクリーンアップ

千秋公園の清掃を年1回行っています。いきがづくりサポートセンターのかたが手伝ってくれるので会員も楽しみながら参加してます。毎年この日はいつも晴れるんです。五月晴れの下でのボランティアって気持ちいいですね。

市身体障害者協会
旭南区会会長の阿部秀一さん

講習で基礎を、そして

IT講習では、文字入力、文書作成、インターネット、メールなどパソコンの基礎をマスターします。パソコンの楽しさを随所に盛り込んだの指導です。基本を学んだ後は、自分なりの使い方OK。まずは進んでパソコンに触れてみて！



IT講習の講師をした渡辺英直さん(県のIT講習会で)

絵本の原画でほのぼの

油絵や水彩画の絵がいろいろ。こんなにきれいな絵と楽しいお話で絵本ってできるんですね。「ももたろう」や「うらしまたろう」などお馴染みの原画も。大人も子どもも、ほのぼのとした気持ちになる展示会ですね。



アトリエももさだで開催中の昔話絵本原画展で菅原さん(八橋)と秋本さん(山王)

田植え初体験！

田んぼに入ったのは今日が初めてです。はだしで入ったら、ヌルツとしてとても歩きにくいし、足が抜けなくなったり。いつも食べてるご飯がこうして作られてるなんてびっくりしました。わたしたちが植えたお米、早くができるといいな！



田植え体験をした大沼智広さんと中川綾香ちゃん(飯島南小5年)

制服似合ってる？

このイベントには毎年来ています。普段はあまり見られないはしご車や救急車を間近で見れて子どもも大喜びです。消防士さんの制服も初めは恥ずかしがっていたけど、キリリとした姿に娘も案外ご満悦みたいです。

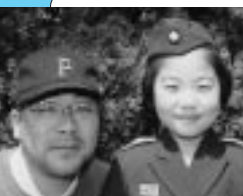

消防とこどものつどいに来ていた佐藤進さんと百美ちゃん



5月9日、市身体障害者協会といきがづくりサポートセンターのかた約30人が千秋公園二の丸を清掃

付近にターミナルを一か所置く、市内の移動も便利になるのかな、なんて考えてます(矢野真由美 41歳・御野場)
春になって新築、増改築の家が目につきます。もうすぐ六歳の二男は、毎日、工事の進み具合を気にしては、大工さんってすごいね」と尊敬のまなざし。技を極める職人さんって格好いいですよ！
(池田由美子 36歳・濁川)
いつも広報を楽しみにしています。このたびのあきた不思議発見伝を興味深く拝見させていただきます。次号がより待ち遠しくなりました岡部昭子 61歳・桜方丘

係からひとこと

心にも体にも心地よい新緑の季節になりました。のどかでばかばか陽気のそんな日は、外に出かけて、太陽の恵みをおもいつきりうけるのもまた格別です。公園には親子連れや若いカップルの姿も目立ちます。日中の散歩も大切な健康づくりのひとつ。また、ウォーキングやジョギング、野球、テニスなどですが、がしい汗をかくのもいいですね。秋田市でも健康や体力づくりのために様々な講座やイベント、スポーツ教室を開いています。日ごろのストレッチや運動不足の解消、そして新しい仲間づくりに参加してみてもいいかがですか。(三浦)

広報クイズ



消防とこどものつどいで

4月27日号の当選者

前回のクイズの答えは、問1が「5(第5次秋田市総合都市計画)」、問2が「秋田市観光循環バス」でした。

全問正解217通(応募総数221通)の中から、伊藤敦子さん(仁井田本町二丁目)、伊藤テル子さん(新屋勝平町)、伊藤眸さん(八橋本町五丁目)、梶本テツエさん(土崎港中央五丁目)、川村芳太郎さん(下浜桂根字浜田)、工藤正子さん(飯島穀丁)、鈴木啓子さん(仁井田二ツ屋一丁目)、高橋正男さん(保戸野金砂町)、堀川貞子さん(仁井田本町一丁目)、三浦祐子さん(川元開和町)の10人のかたに図書券をお送りします。

5月の広報クイズは最終面です。よろしく!!

乳幼児の ツベルクリン 反応検査 BCG 接種



結核予防のために受けましょう。
初めにツベルクリン反応検査の注射をし、2日後に判定して、陰性の場合にはBCGを1回接種します。

お子さんは保護者かお子さんの健康状態を知っているかたがお連れください。接種は6会場で年齢別に地区ごとに行います。各会場とも駐車場が狭いので自家用車でのおいではご遠慮ください。

対象者

生後まもなくから48か月までのお子さん
(標準の接種年齢は、3か月~12か月)

用意
する物

母子健康手帳と母子健康手帳別冊に折り込みの予診票(白色-ツベルクリン、青色-BCG)。予診票は記入してお持ちください。予診票は会場にもあります。「予防接種と子どもの健康」の冊子をお持ちのかたは、読んでからおいでください。

受付時間

午後1時30分~2時15分

問い合わせ 健康管理課 ☎(883)1179

ツベルクリン反応検査 判定BCG日程表

対象月齢はおおよその目安です。3月9日号に掲載した日程表と対象月齢が変更になっている会場があります。対象地区は、母子健康手帳別冊の3歳児健康診査会場を参考にしてください。

実施会場	実施月日		対象月齢および対象地区
	ツ反	判定BCG	
保健センター	6月6日(水)	6月8日(金)	生後8か月以上のお子さんで、中央、西部、南部、北部地区のかた
	6月20日(水)	6月22日(金)	生後7か月以上のお子さんで、中央、西部、北部地区のかた
	7月3日(火)	7月5日(木)	生後5か月以上のお子さんで、中央、西部地区のかた
	7月11日(水)	7月13日(金)	生後3か月以上のお子さんで、中央地区のかた
土崎支所	7月4日(水)	7月6日(金)	生後5か月以上のお子さんで、北部地区のかた
	7月10日(火)	7月12日(木)	生後3か月以上のお子さんで、北部地区のかた
新屋支所	7月11日(水)	7月13日(金)	生後3か月以上のお子さんで、西部地区のかた
東部公民館	6月6日(水)	6月8日(金)	生後5か月以上のお子さんで、東部地区のかた
	7月3日(火)	7月5日(木)	生後3か月以上のお子さんで、東部地区のかた
南部公民館	7月10日(火)	7月12日(木)	生後3か月以上のお子さんで、南部地区のかた
御野場 地域センター	6月20日(水)	6月22日(金)	生後5か月以上のお子さんで、南部地区のかた
	7月4日(水)	7月6日(金)	生後3か月以上のお子さんで、南部地区のかた

ツベルクリンを受けられないお子さん

- ▶熱がある ▶重い急性疾患にかかっている ▶まん延性の皮膚病にかかっている ▶麻しんにかかってから4週間を経過していない ▶ツベルクリン反応検査で水ぼうなどの強い反応を示したことがある ▶副じん皮質ホルモン剤を使用している

BCG接種を受けられないお子さん

- ▶熱がある ▶重い急性疾患にかかっている ▶他の予防接種や外傷によるケロイドができやすい ▶その他、医師が不適当な状態と判断した場合

接種の際に医師と相談が必要なお子さん

次に該当するお子さんは、予診する医師の参考として、診断書が必要な場合がありますので、あらかじめ主治医とご相談ください。

- ▶心臓疾患、腎臓疾患、肝臓疾患、発育障害などで

治療や指導を受けている

- ▶前回の予防接種で2日以内に発熱、全身に発疹などのアレルギー-とみられる症状があった
- ▶今までにけいれんを起したことがある
- ▶今までに免疫状態を検査して異常を指摘されたことがある

他の予防接種との間隔

- ▶前に三種混合、二種混合、日本脳炎、インフルエンザ、B型肝炎(HBワクチン)を受けたお子さんは1週間以上あけてください
- ▶前にポリオ、麻しん、風しん、おたふくかぜ、水痘を受けたお子さんは4週間以上あけてください
- ▶BCG接種後、4週間は他の予防接種は受けられません

育児



2歳児歯科健康診査

2歳になった日から2歳2か月になる前日までのお子さんを対象に、市内の委託医療機関で行っています。対象者には2歳児歯科健康診査用アンケートと健康診査票をお送りします。当日、母子健康手帳とあわせてお持ちください。

なお、平成11年6月以降にさしあげた母子健康手帳別冊には、2歳児歯科健康診査用アンケートと健康診査票が入っていますので、入っている場合は、そちらをお使いください。

問い合わせ 保健予防課
☎(883)1174

お母さんの育児教室

生後6か月までの赤ちゃんをお持ちのお母さんや保護者が対象です。子育てについて、小児科医の講話と参加者の情報交換など。無料。
とき / 5月31日(木)午後1時20分～3時 ところ / 市保健センター 定員 / 先着30人

申し込み 5月28日(月)から保健予防課☎(883)1174

ぱくぱく教室

2歳前後の幼児を持つ保護者が対象です。幼児食の進め方、食品の調理法と試食、個別相談も。お子さんも一緒にどうぞ。電話で予約してください。参加無料。

とき / 6月18日(月)午前10時～正午 ところ / 市保健センター 定員 / 35人 用意するもの / 筆記用具、母子健康手帳、おしぼり

申し込み 5月30日(水)から保健予防課☎(883)1174

親子で保育所体験を

保育所には子育てのヒントがいっぱいです。申し込みは、5月30日(水)午前10時から各保育所へ。

泉保育所 ☎(823)1626

遊びにおいでよ!

6月6日(水)午前10時～11時。

手形第二保育所 ☎(832)8833

お庭で遊ぼう。

6月12日(火)午前9時40分～11時。

保戸野保育所☎(823)6928

遊びに来てね!

6月14日(木)午前10時～11時。

パンダ広場で遊ぼう

就園前のお子さんを対象に毎月、茨島体育館で開いています。みんなで楽しく遊みましょう。0～1歳児のキラキラクラスと2歳児以上のピカピカクラス。

6月は地域別に行いますので、お間違いのないようお願いいたします。時間は午前10時～11時。茨島体育館へ直接おいでください。

キラキラクラス(0～1歳)

▶ 6月7日(木)...東・南・西地区

▶ 6月21日(木)...北・中央地区

ピカピカクラス(2歳以上)

▶ 6月14日(木)...東・南・西地区

▶ 6月28日(木)...北・中央地区

問い合わせ 子育て総合センター☎(863)9555

移動おもちゃライブラリー

0歳から遊べるおもちゃがいっぱいです。育児相談も受けます。参加無料。直接会場へどうぞ。

とき / 5月30日(水)午前10時～11時30分 ところ / 東部公民館

問い合わせ グリーンローズ☎(828)7750

幼稚園の保育料を減免します

①②のどちらにも該当する場合は、両方に申し込みが必要です。問い合わせは、各幼稚園または学事課☎(866)2243へどうぞ。

① 私立幼稚園の保育料を減免します

市内に住所がある満3歳以上のお子さんを私立幼稚園に通園させている保護者で、右表に該当するかたは、入園料と保育料が表中の金額分を限度に減免されます。

申込方法 / 幼稚園から配布される「保育料等減免措置に関する調書」を通園先の幼稚園に提出してください。

② 3人目以降のお子さんの保育料を免除します

市内に住所がある第3子以降の幼稚園児の保育料、教材費などを保護者の所得に関係なく免除。一部対象とならない経費あり。

申込方法 / 私立幼稚園に通園している場合は、幼稚園から配布された「在園証明書」を通園先の幼稚園に提出してください。秋大附属幼稚園の場合は9月頃、幼稚園を通してお知らせします。

保育料の減免限度額

対象と区分	1人就園の場合か、2人以上就園の場合の一番上の子	2人以上就園の場合の上から2番目の子	3人以上就園している場合の左以外の子
・生活保護世帯 ・平成13年度の市民税額が非課税世帯	(円) 135,300	(円) 162,000	(円) 189,000
平成13年度の市民税所得割額が非課税世帯	103,000	137,000	170,000
平成13年度の市民税所得割額が8,800円以下の世帯	79,000	117,000	156,000
平成13年度の市民税所得割額が102,100円以下の世帯	55,500	98,000	141,000

6月1日～7日は水道週間

水道は豊かな社会のいのちづな

水道ふれあいフェア

とき / 6月3日(日) 午前11時～午後4時

ところ / アゴラ広場



水道に関するアンケート調査
 先着2,000人に花の苗、お子さんには2重風船プレゼント
 クイズラリーと縁日コーナー
 参加者に縁日チケットプレゼント
 金魚すくい、綿あめ、アイスなど
 利き水大会 賞品をプレゼント!
 ミニコンサート(午後1時30分～)
 川尻小吹奏楽部と中通小合唱部
 水道ウルトラクイズ(午後2時30分～)
 勝者には豪華賞品をプレゼント
 パネル展示、水道なんでも相談所

給水装置の無料点検

6月8日(金)から19日(火)までの平日、一般家庭を対象に、蛇口などの点検を無料で行います。点検は水道局が依頼した業者が行いますが、修理が必要な場合は費用がかかります。
 申し込み 6月1日(金)から7日(木)までの平日、水道局サービスセンター ☎(823)8431

水道ひとロメモ...

朝一番の水は飲み水以外に

朝一番や旅行などで留守にしたときの最初の水は、ご家庭の水道管に長時間滞留した水です。安全のための残留塩素がなくなったり、給水管に鉛が使われている場合には鉛が溶け出していることがあります。
 通常の使用には問題ありませんが、長時間使用しなかった場合は、パケツ一杯くらいの水を飲み水以外にお使いください。

個人で参加できます

施設見学会

テーマ 21世紀のまちづくり

とき 6月21日(木)
6月28日(木)

両日：午前9時～午後3時 千秋公園の表門

コース 秋田駅東口～リサイクルプラザ～御所野学院～中央地区老人福祉総合エリア(昼食)～千秋公園～秋田駅東口

申し込み 往復はがきに、希望見学日・テーマ・住所・名前(1通2人まで。2人の名前を書いてください)・年齢・電話番号を書いて、6月11日(月)(必着)まで、〒010-8560秋田市役所市民相談室。電話では受け付けません。市民相談室 ☎(866)2039

その他 定員は両日とも20人。定員を超えた場合は抽選となります。当日の昼食は持参するか、途中の中央地区老人福祉総合エリアの食堂をご利用ください。参加無料。

団体向けの施設見学会も行っています。詳しくはお問い合わせを



Book

図書館の読書案内

中央図書館明徳館 ☎(832)9220
 土崎図書館 ☎(845)0572
 新屋図書館 ☎(828)4215
 市立図書館の蔵書が、インターネットでご覧になれます。利用可能時間は午前9時～午後11時です。
<http://www.city.akita.akita.jp/>

5月は図書館振興月間 !!



この私、クラウドウス

ロバート・グレイヴス/著
多田智満子・赤井敏夫/訳 みすず書房

謎多き第4代ローマ皇帝、クラウドウス。自分自身も予想しなかった帝位についたそのいきさつが今、明かされます。世界的ベストセラーになった歴史小説。



失われた森

レイチェル・カーソン遺稿集

リンダ・リア/編 古草秀子/訳 集英社

カーソンの埋没原稿、講演記録、野外観察ノート、私の手紙などから、偉大な科学者レイチェル・カーソンの全体像を知ることができます。



おりこうねこ

ピーター・コリンソン/作・絵
いずむらまり/訳 徳間書店

忙しい飼い主からご飯がもらえない猫のシマシマは、自分で缶詰を開けることを覚えます。人間並みにおりこうになった猫が見つけた幸せとは...?



放送番組の詳しい日程は、広報課へどうぞ ☎(866)2034

5分間番組

ABS 秋田市だより
 月～金 午前10時25分～
 土 午後3時55分～
 AKT 花時計からのたより
 月～金 午前11時25分～
 日 午前8時55分～
 AAB ハローナウあきた
 月～金 午前10時55分～

5/25(金)▶5/29(火)
 昔話絵本原画展
 秋田市観光循環バス
 飯島南小の
 田植え体験学習

5/30(水)▶6/5(火)
 あきた観光レディー
 が決まりました
 保育所で遊ぼう
 リサイクルプラザ紹介

15分間

5/27(日)7:30～ ABS けやきの街から 「命を救う心肺蘇生法」
 6/3(日)7:15～ AKT きらめく北の街から 「秋田市の総合都市計画」



8・9月のIT講習

8・9月分のIT講習会の日程表を、6月1日(金)から下記の場所で配布します。受講申し込みの締め切りは6月30日(土)(当日消印有効)です。

配布場所 各公民館・図書館、将軍野高齢者学習センター、女性学習センター、大森山少年の家、赤れんが郷土館、民俗芸能伝承館、生涯学習室

郵送でも日程表をお送りしますので、80円切手を貼った返信用封筒を同封して、下記へ請求してください。〒010-0951秋田市山王二丁目1-53

生涯学習室 ☎(866)2245



催し物

明德館映画鑑賞会

アンドレイ・タルコフスキー監督の「僕の村は戦場だった」を上映。鑑賞無料。
とき / 6月2日(土)午前10時30分～、午後2時～の2回 ところ / 中央図書館明德館 定員 / 各回先着70人

申し込み 5月29日(火)午前8時30分から中央図書館明德館 ☎(832)9220

世界禁煙デー秋田フォーラム

保健、医療の関係者など関心のあるかたならどなたでも。禁煙についての講演とディスカッション。直接会場へ。無料。
とき / 6月2日(土)午後2時～4時30分 ところ / 秋田赤十字病院1階多目的ホール

問い合わせ 中通総合病院小児外科の松田さん ☎(833)1122

秋田市さつき祭り

6月7日(木)から9日(土)までの3日間 午前9時～午後4時、文化会館展示室で開きます。無料。問い合わせは、秋田市さつき愛好会の小西さん ☎(824)2861

テルサ杯囲碁大会

名人戦とハンディ戦。参加賞もあります。
とき / 6月10日(日)午前9時5分対局開始 ところ / 秋田テルサ 定員 / 先着64人 参加料 / 昼食付きで2,000円

申し込み 6月5日(火)まで秋田テルサ ☎(826)1800

6月1日(金)から 竿燈観覧席(個人向け) を発売します



8月3日(金)から6日(月)の4日間に開催される「竿燈まつり」の観覧席(個人向け・14席以下)を、6月1日(金)午前9時から発売します。

観覧席は、全席指定で1席2,000円(座席を必要としない乳幼児は無料)。有料パンフレット1冊300円の申し込みも同時に受け付けます。

申し込み

電話、FAX、来庁で先着順に受け付けます
竿燈観覧席予約センター(商業観光課内)
☎(866)9977 FAX(866)9978
午前9時～午後5時(土・日曜日、祝日は休業)

文化会館自主事業 東儀秀樹 コンサート



雅楽器「ひちりき」の奏者で有名な東儀秀樹が、「古典雅楽」の演奏、独自の創作による音楽の宇宙を表現する魅惑のコンサート。

とき ▶ 8月8日(水)午後6時30分開演
ところ ▶ 文化会館大ホール

全席指定: A席5,000円 B席4,000円

入場券発売所: 6月9日(土)からほんきん西武、秋田ステーションデパート・トピコ、秋田ニューシティ、文化会館で発売

問い合わせ 文化会館 ☎(865)1191

1901年愛知県生まれ。東京美術学校では岡田謙三と同期。生涯の大部分をパリで過ごし、街角の風景を描き続けた...

生誕100年記念

荻須高德展

とき ▶ 6月7日(木)～7月8日(日)

ところ ▶ 千秋美術館アトリオン内

観覧料: 一般700円 高・大学生500円
小中学生無料



広告塔 1928

【記念講演会】

講師: 高階秀爾氏(美術評論家)

日時: 6月10日(日)午後2時～ 会場: 千秋美術館3階講堂

【パリの歌を聴く会】

講師: 黒崎昭二氏(シャンソン研究者)

日時: 6月23日(土)午後2時～ 会場: 千秋美術館3階講堂

【列品解説】

6月13日(水)、24日(日)、7月1日(日)のいずれも午後2時～

問い合わせ 千秋美術館 ☎(836)7860

赤れんが郷土館のお休み

展覧会準備のため、5月28日(月)から6月1日(金)まで臨時休館します。次の企画展は6月2日(土)から「なつかしの秋田展(後期)」です。

6月の無料相談

会場は、市役所1階の市民相談室。法律相談は土崎支所でも行います。法律相談の事前申し込みは5月29日(火)から受け付け(先着8人)。その他の相談は、当日受け付けし、相談の順番は抽選で決めます。

問い合わせ

市民相談室 ☎(866)2039
土崎支所 ☎(845)2261

交通事故	6月6日(水)・20日(水)、午前9時～午後3時
法律(市民相談室)	6月7日(木)・21日(木)、午前9時～正午
(土崎支所)	6月14日(木)、午前9時～正午
各種年金・社会保険など	6月8日(金)、午後1時～4時
登記	6月12日(火)、午後2時～4時
人権・困りごと	6月14日(木)・28日(木)、午後1時～4時
公証人・遺言	6月19日(火)、午前9時～正午
税務	6月19日(火)、午後1時～4時

竿燈の講習会

小学4～6年生を対象にした竿燈の演技(男子のみ)と太鼓、笛の講習会。笛は自分で準備してください。無料。

とき / 6月4日(月)から14日(木)までに10回、午後7時～8時
ところ / ねぶり流し館

申し込み 平日の午後1時～5時まで、竿燈会事務所(ねぶり流し館2階)☎(865)6200

ホームヘルパー2級養成講習

現在求職中で、全日程受講できるかたが対象です。受講無料。

とき / 6月15日(金)から7月27日(金)までに31回
ところ / 秋田テルサ
定員 / 選考と抽選で25人

申し込み 5月29日(火)から31日(木)まで、直接、秋田テルサ
☎(826)1800

菊作り教室

6月3日(日)午後1時～5時、西部公民館で開きます。参加無料。直接会場へどうぞ。

問い合わせ 秋田西部菊花同好会の鈴木茂男さん☎(828)3356

アートクレイシルバー

20歳以上のかたが対象。純銀でジュエリーを制作。先着20人。

とき / 6月13日(水)午後6時30分～8時30分
ところ / サンライフ秋田
参加料 / 2,500円

申し込み 6月1日(金)午前10時からサンライフ秋田☎(863)1391

音楽鑑賞講座 絵画と音楽

ヨーロッパ音楽の名曲に触れながら、その背景にある社会や文化を学びます。定員50人。

とき / 6月13日(水)から7月11日(水)までの毎週水曜日に5回、午後6時30分～8時30分
ところ / 秋田

大学 受講料 / 5,800円

申し込み 受講料を添えて、6月8日(金)まで秋田大学庶務課研究協力係☎(889)3011

調理員養成講習会

母子家庭や寡婦の25～50歳のかたが対象です。定員20人。受講無料。
とき / 6月11日(月)から14日(木)までの4日間、午前9時～午後5時
ところ / 手形住吉町の県母子福祉総合センター

申し込み 6月4日(月)まで県母子福祉総合センター☎(833)4249

排水設備工事責任技術者講習

資格認定試験に向けた講習です。
とき / 7月11日(水)午前9時30分～午後3時30分
ところ / 県JAビル
受講料 / 6,000円

申し込み 6月6日(水)まで下水道部総務課☎(864)1411

障害者の卓球教室

身体障害者手帳をお持ちのかたが対象です。初心者歓迎。受講無料。
とき / 6月5日(火)から9月18日(火)までに12回、午後6時～8時
ところ / 市立体育館

申し込み 市老人福祉センター内の市身体障害者協会☎(866)1341

シルバー水泳教室

60歳以上のかたが対象。初心者向けの基本を学びます。先着30人。
とき / 6月5日(火)から26日(火)までの毎週火曜日に4回、午前10時～11時30分
ところ / 向浜の県立総合プール
受講料 / 1,000円

申し込み 県立総合プール
☎(895)5056

テルサのEnjoyスポーツ

1回630円。申し込みは、秋田テルサ☎(826)1800

バドミントン = 6月1日(金)・8

日(金)午前10時～と午後6時30分～。
7日(木)午後6時30分～ ダンベル = 6月1日(金)・8日(金)午前10時15分～ エアロビクス = 6月2日(土)午前10時30分～、6日(水)午後6時15分～ 親子ピクス = 6月2日(土)午後2時～ ビニールボールバレー = 6月7日(木)午後1時30分～ ステップエクササイズ = 6月8日(金)午後6時15分～



案内

貯蓄や法律の無料相談

資産運用・生活設計の相談や、法律相談に税理士や弁護士が応じます。事前に申し込みを。無料。

とき / 6月6日(水)午前11時～午後4時
ところ / 中央郵便局

申し込み 中央郵便局貯金課
☎(862)3054

野菜直売所がオープン

JA新あきた女性部が運営するふれあいランド(野菜直売所)が6月7日(木)からオープンします。旬の野菜や花などを販売。直売所は、JA追分支店前、JA南給油所隣り、JA北流通センター前、泉駐在所隣り(泉一ノ坪)、JA南流通センター前、JA仁井田支店倉庫前、JA明田支店前の7か所。

問い合わせ JA新あきた生産生活センター☎(865)5265

中国研修の参加者募集

中国のまちおこしと地域づくりを学ぼう。各コース35人。

Aコース = 上海・安西・敦煌・北京、274,000円
Bコース = 上海・桂林・昆明・北京、260,000円

Cコース = 上海・青島・泰安・曲阜・北京、226,000円

申し込み 6月15日(金)まで(社)あすの秋田を創る協会☎(860)3541

情報チャンネルa

思春期の背に新緑がよく似合う ヒサト



講座

男性料理教室

男性が対象。簡単、ヘルシー料理で、食生活を見直しましょう。受講無料。先着30人。エプロンの用意。とき / 6月14日(木)午前10時～午後1時 ところ / 市保健センター
申し込み 5月28日(月)から保健予防課☎(883)1174

転勤奥様教室

市内に転入してきて3年以内のかが対象。楽しみながら郷土料理作りや施設見学をして友だちになりませんか。先着25人。材料費実費。とき / 6月19日(火)から11月27日(火)までに9回、午前10時～正午 ところ / 中央公民館ほか
申し込み 5月29日(火)から中央公民館☎(824)5377

南部公民館のピアノ教室

会場は南部公民館。申し込みは、5月30日(水)から南部公民館 ☎(832)2457

大人(オトコ)のための初心者ピアノ教室 40歳以上の男性が対象。6月20日(水)から8月29日(水)までの水曜日に10回、午後6時30分～8時。先着15人。2,100円

貴方(アナタ)のための初心者エレクトーン教室 女性が対象。6月22日(金)から9月1日(土)までに10回、午後1時～2時30分。先着10人。2,100円

女性学習センターの講座

学生のかたは除きます。は女性のみ、は男性も参加できます。申し込みは、5月30日(水)午前9時から女性学習センター☎(832)2191
古典文学講座 万葉集を題材に、

女性の生き方をテーマに学びます。6月15日(金)から7月13日(金)までの毎週金曜日に5回、午前10時～正午。女性のみ先着20人。2,700円
絵手紙講座 思いや感動を絵手紙に。6月18日(月)午後1時30分～3時30分。先着30人。250円

女性学講座 性別にとらわれない自分らしい生き方をみつけませんか。6月22日(金)から7月19日(木)までの木・金曜日に5回、午後1時30分～3時30分。先着20人。500円。託児もあります(2～6歳)

卓球教室 卓球の基本とルールをマスターし、体力づくりをします。6月25日(月)から9月3日(月)までの月曜日に10回、午後6時30分～8時30分。先着20人。3,000円

土崎公民館の教室

参加無料です。申し込みは が6月11日(月)まで、 が6月15日(金)まで土崎公民館☎(846)1133

母親学級「キャッチボールゼミ」小・中学生を持つ親が対象。少年犯罪や多様化する子育てについて話し合いをします。6月15日(金)から12月までに7回、午前10時～正午。外旭川地区コミセンで。無料

ねむの木学級 体に軽い不自由を感じているかたと家族が対象。仲間と交流を深めませんか。6月21日(木)から11月までに6回、午後2時～3時30分。土崎公民館で。無料

犬のしつけ方教室

犬のしつけ方や接し方、犬の習性や病気などについての講習会です。個別相談もありますので、飼い方や犬の問題行動でお困りのかたはどうぞ。犬を連れてくるときは、犬の狂犬病予防接種を済ませ、同伴者2人以上でお願いします。飼い主だけの参加もできます。抽選で20組。とき / 7月1日(日)午前9時～正午 ところ / 秋田市保健所玄関前

申し込み 往復はがきに飼い主の住所、氏名、電話番号と犬の種類、性別、年齢、名前、登録番号、飼育場所、相談内容を書き、6月8日(金)まで、〒010-0975秋田市八橋字成川原2-18 衛生検査課☎(883)1182

秋田音・むかし

出来事や人物、地名、史跡などから、秋田藩の歴史を学びます。先着50人。とき / 6月8日(金)、15日(金)、22日(金)、午後1時30分～3時 ところ / 県民会館となりのジョイナス資料代 / 500円
申し込み 5月31日(木)午前9時から佐竹史料館☎(832)7892

明德館市民文化講座

「森のぬくもり、歩く楽しみ～緑の中の健康」をテーマに、森林浴の楽しみ方や山菜にまつわる話など。抽選で50人。受講無料。

とき / 6月13日(水)から7月11日(水)までの毎週水曜日に5回、午前10時30分～正午 ところ / 中央図書館明德館、千秋公園

申し込み 往復はがきに住所、氏名、電話番号を書き、6月1日(金)(消印有効)まで、〒010-0875秋田市千秋明德町4-4 中央図書館明德館☎(832)9220

パソコン教室

仕事をしているかたを対象にした能力向上のための講習会。時間は午前9時～午後4時。各コース20人。受講無料。申し込みは、秋田技術専門学校職業訓練センター☎(824)2548

一太郎基礎 = 6月7日(木)、8日(金) ワード基礎 = 6月11日(月)、12日(火) AotoCAD入門 = 6月18日(月)、19日(火) エクセル応用 = 6月25日(月)、26日(火) データベース基礎(アクセス) = 6月28日(木)、29日(金)



2時間ほどで両手いっぱいの山菜が採れました。自然のおいしい恵みです。



柔らかい斜面に足を滑らせないように...

季節だより

季節の話題を写真でつづります

5月12日、北部公民館の山菜採り教室。

大滝山自然公園でワラビやミズ、アイコ、ウドなど、旬の山菜を採りました。

公園の入口から歩くこと20分。

陽当たりのいい斜面は、ワラビの絶好の生息地でした。

伐採した後の杉の枝や葉っぱがいい栄養分になって、立派なワラビを育てるのだとか。

「ワラビは次々生えてくるから、人が採った後でもよ〜く見てみて」と

自然観察指導員の永田さんからアドバイス。

次は、沢水が流れる湿地帯へ。

木々が鬱蒼と繁る斜面には、つやつやしたミズがあっちにもこっちにも。

秋田の山菜は特においしいそうなの...

広報クイズは、毎月第4金曜日号に掲載しています。気ままなひとことをそえて、どしどしご応募ください。

4月のクイズの当選者は13面に掲載しています。

広報クイズ 106



1 核家族化や少子化を踏まえ見直した子育ての「秋田市プラン」元気に育て天使ちゃん！

2 地域のかたに学校の特別教室を開放する「すくうる・コミュニティ21事業」。今年開放する小学校は？

答えは5月11日、25日号の「広報あきた」の記事中に！

応募方法

はがきに答えと住所、氏名(ふりがな)、年齢、電話番号を書いて、6月8日(金)(必着)まで、〒010-8560秋田市役所広報課へ。
☎(866)2034