

広

Public Relations

報

# あきた

編集発行 秋田市広報課

- 2 - 3 <sup>い</sup>e-市民大募集!
- 4 - 5 旧町名物語 ~通町・馬口労町
- 6 市長ほっとコラム 大自然からの贈り物
- 7 男女共同参画週間
- 8 - 11 合併協定調印式は7月12日
- 12 - 13 市役所からのお知らせ
- 14 - 15 今夏は参院選 下水道整備地域
- 16 - 17 胃がん検診日程
- 18 - 19 育児コーナー
- 20 - 23 情報チャンネルa
- 24 カメラトピックス



5月26日に行われた新屋・日吉神社山王祭

2004  
6月11日号

NO.1579 毎月第2・第4金曜日発行



# 人にも地球にもやさしい e-市民募集!

## 家庭で省エネ、ごみ減量にチャレンジ しませんか? 初級・中級・上級の3コース!

e-市民ハンドブック  
中級にチャレンジするかたに  
さしあげます

### 上級コース(1年)

### 中級コース(6か月) 300世帯募集

### 初級コース(1か月) 500世帯募集

チャレンジ方法は中級コースと同じ。中級コース認定後、さらに六か月間同じ項目の取り組みを続け、一年が終了すると、「e-市民上級者」に認定されます。

「わが家は中級コースから始めても大丈夫」という場合は、初級を飛び越して中級コースからスタートできます。  
チャレンジする項目を、「e-市民ハンドブック」のエコライフチェック項目(左ページ)の中から一項目以上選んで、六か月間取り組み、二か月ごとにその状況を報告します。これで「e-市民中級者」に認定されます。中級コースのご家庭には二か月ごとに会報をお送りし、ためになる環境情報を提供します。

選んだ項目に一月以上取り組んで、自分で「よくできた」「まあまあできた」「少ししかできなかった」「できなかった」などの評価をします。  
環境企画課への報告は、参加用紙に付いているがきに、評価の内容、家族構成と一か月間の自宅の

次の五項目の中からチャレンジする項目を一項目以上選びます。  
テレビを見終わったら主電源を切る  
生ごみをぎゅっとひとしぼり、ごみ減量に努める  
古紙をしっかりと分別、リサイクルに努める  
外出時は自転車や公共交通機関の利用を心がける  
以外の環境にやさしい取り組みをがんばる

市では、家庭で省エネ、ごみ減量などを実践し、状況を報告してもらう「e-市民認定システム」にチャレンジしてくれる家族を募集しています。あなたの生活が環境にどのくらいやさしいか、楽しみながらチェック!めざせ、e-市民上級者!

e-市民認定システムの申し込みは、環境企画課へどうぞ。参加用紙をお送りしますので、それにしたがってチャレンジスタート! e-市民認定者には、認定証とエコグッズをさしあげます。参加用紙は環境貯金箱キャンペーンなどでもお配りしています。

参加申し込み

環境企画課tel(863)6632  
ファクス(863)6630

e-市民...秋田市では、人にも地球にもやさしい市民をこう呼びます。「e」はecology(エコロジー)の「e」

e-市民認定システム...企業・自治体などが環境に与える影響を減らすための取り組みを示した「環境ISO」を、家庭向けに工夫した仕組み



古紙分別

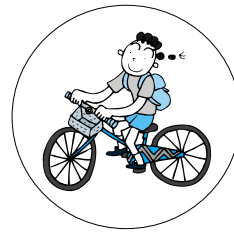

外出は自転車などで



主電源を切る



生ごみをぎゅっとひとしぼり

# エコライフチェック！

## 外出・買い物をするとき

計画を立てて、必要な物を必要な分だけ買いましょう  
リサイクル・省エネ製品など環境にやさしいものを優先的に購入しましょう  
マイバッグの使用、簡易包装や詰め替えできる商品の購入など、ごみの排出が少ない買い物をしましょう  
外出時は、自転車や公共交通機関の利用を心がけましょう  
車の不要なアイドリングはやめましょう  
急発進、急加速、空ぶかし、スピード運転はやめましょう  
トランクを整理し、不要な荷物は載せ

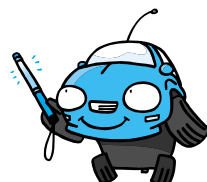

## 炊事をするとき

冷蔵庫に、ものを詰めすぎないようにしましょう  
食器を洗うときは低温に設定しましょう  
長時間使用しないときはコンセントを抜きましょう  
炎がなべ底からはみ出さないように調節しましょう

## 風呂・掃除・洗濯をするとき

入浴は間隔をあけず入りましょう  
シャワーはお湯を流したままにしないようにしましょう  
洗濯物はまとめてしましょう  
暖房便座のフタは閉めておきましょう  
部屋を片づけてから掃除機をかけましょう



## 部屋にいるとき

石油ストーブの不要な運転はやめましょう  
冷房(エアコン)の不要なつけっぱなしはやめましょう  
テレビを見ないときは消しましょう  
電球型蛍光灯に付け替えましょう  
電気カーペットの設定温度は低めにしましょう

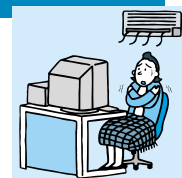

## ごみを出すとき

生ごみの水分を減らしましょう  
雑誌、本、包装紙などの紙を分別しましょう  
紙類の分別でごみを減らしましょう

## 環境貯金箱キャンペーン

6月25日(金)午前10時～午後4時  
広面のぱーくなかよし(広面蓮沼94-1)

身近な暮らしの中で、ごみを減らすためのヒントや情報がいっぱい！ e-市民の参考にどうぞ。

ごみ減量・分別にチャレンジ！  
生ごみ水切りのコツ教えます  
ごみ減量・分別に関する相談コーナー  
エコグッズのプレゼント など

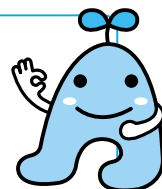

## みんなで作ろう ホタルマップ

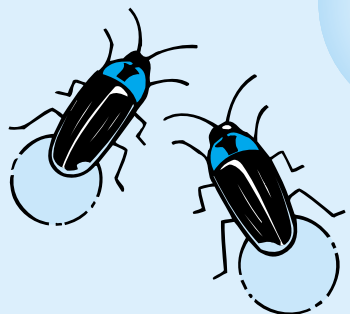

見かけたら連絡を！

ひと昔前までは家の近くの田んぼや小川で見かけることができたホタル。環境の変化などでその幻想的な風景を見るのが少なくなりました。

秋田市と蛭実行委員会では、秋田市の環境がホタルにとってすみよい環境かどうかを知るため、ホタルの生息調査を行い、ホタルマップとしてまとめることにしました。

秋田でのホタルの発生は6月中旬から。見かけたかたは、ホタルを見た日、場所をはがき、電話、ファクスでご連絡ください。

情報はこちらへ！

〒011-0904秋田市寺内蛭根三丁目24-3  
秋田市環境部環境企画課  
tel(863)6632 ファクス(863)6630  
または、蛭実行委員会事務局(砂原動物病院  
内)tel(863)5526

**ハイケボタル** 体長は8～10ミリ。赤い背中に黒い帯のようなたての模様があります。発光は1～2秒に1回

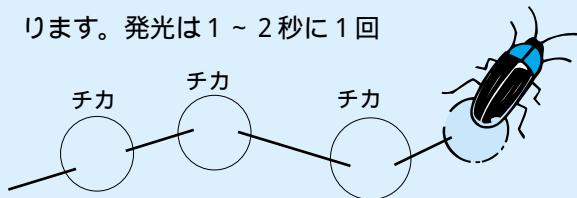

**ゲンジボタル** 体長は15～18ミリ。赤い背中に黒い十字架かトランプのダイヤのような模様があります。発光は約4秒に1回

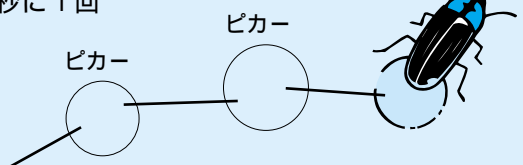

# くぼた 旧町名物語

まちの生い立ち



「足栗毛」(県立博物館蔵)...大町一丁目から通町遠景。通りに面した建物は2階建てに統一され、整然とした景観を保っています

## 久保田のまちの玄関 城下一のにぎわいのまち

市の立つまち「通町」「馬口労町」編

### 交通の要所 通町・馬口労町

町人が暮らしていた「外町」は、土崎湊から久保田城へ通じる通町の通りと、新屋、牛島方面から城下に通じる馬口労町通りとの間にありました。

当時、羽州街道を旅した人たちは、土崎湊から通町に入り、大町を通って馬口労町に抜けるルートを通りました。そのため、久保田城下の出入口にあたる通町と馬口労町は、交通の要所としてたくさんの人が行き交いました。

### 市が立つ外町の メインストリート

通町の町割りには、大町と並んで古く、慶長(一五九六〜一六一四)の中頃に成立しました。当初、「上通町」「中通町」「下通町」の三町がありましたが、下通町はのち

に中通町に含まれたようです。

通町は、寛永六年(一六二九)、大町とともに建物を二階建てにするよう秋田藩から命じられ、通り沿いはきれいに二階建ての屋敷が並びました。その整然とした街並みは「足栗毛」(上の写真)にも描かれています。お城への客人や多くの旅人が通るこの道は、いわば「秋田藩の顔」。他藩の人の目にふれても恥ずかしくないよう景観を整えたのでしょう。

通町は、特定商品の家督(独占販売権)はありませんでしたが、城下と近郊の農村を結ぶ道であったため、毎日、朝市が開かれています。市には近郊の農村や土崎湊から野菜、薪、日用品などさまざまな商品が集まり、たいいのものはここで買うことができました。また、近郊の農・漁民にとっては、諸産物を金銭に換える貴重な場でもありました。

文久四年(一八六四)には、上通町、中通町、これに続く大工町の

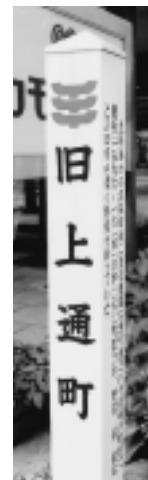

三町が朝市の家督を認められ、名実ともに市のまちとなりました。

### 人も物も動かす 運輸の拠点

通町の反対側、外町の南に位置する馬口労町は、寛永六年(一六二九)に寺内の前城から移された町です。外町に移る前に馬口労町の人たちが住んでいた場所の近くには、今も移住を表す石碑(左上の写真)が残っています。

馬口労町には、寛文十二年(一六七二)に馬宿が設置されました。藩の伝馬役を務める大町・茶町が公用の運搬に使う馬や人夫を提供する際、賃金を支払って馬口労町の馬を使用したほか、街道の行人にも人馬を提供し、交通のターミナルのような役割を果たしました。そして、馬口労町では毎年一



## 城下町 御休み処

### 外町の総鎮守 「やばせの山王さん」

八橋にある日吉八幡神社。江戸時代、町人たちはここを外町の総鎮守として、親しみをこめて「やばせの山王さん」と呼びました。境内には、かつて外町の商人たちが寄進した建造物があちらこちらに見られます。

日吉八幡神社の祭礼は、春と秋の年2回。昔は、八橋までの道が今のように整備されていませんでしたので、外町の氏子たちは簡単にお参りできませんでした。そこで、秋の祭礼では、みこしや練り山などが外町を練り歩き、氏子たちは自宅の前で商売繁盛などを祈願しました。

また、昭和初期には、秋祭りの際、通りに建てた櫓(下の写真)で多彩な出し物が行われ、通りは豪華な飾り人形や山車でにぎわいました。全県から人が集り、臨時列車が出るほどだったとか...

外町の誕生から400年近く経つ今も、粋な“町人”たちが神事や祭典を受け継いでいます。



茶町に建てられた櫓(大正14年)



昭和七年に造られた馬口芳町への移住を示す石碑。数年前まで人目につかない場所にあった石碑を、馬口芳町町内のみなさんが、平成十四年、寺内後城の道路沿いに建て直しました。

三回、馬市が開催されました。セリ場は、現在の旭南小学校北側のあたり。馬の売買やあつせんをする馬喰と呼ばれる人々が他藩からもたくさん集まり、数百頭の馬がいたという記録も見られます。馬口芳町の町名は、これに由来する

ことは言うまでもありません。また、旭川にかかる刈穂橋の一带は船着き場として、雄物川を流れて雄和や仙北地方からも人や物がたくさん集まりました。運輸の中心となったこの町では旅籠が繁盛し、三十年ほど前までは数件の旅館がその名残をとどめていたそうです。馬市とともに馬口芳町を象徴するのが、今も毎年八月十二日に開かれていく「草市」です。お盆の飾り物や花、野菜などを買い求める人がつめかけ、昔のにぎわいを垣間見ることが出来ます。草市の始まりははつきりわかっています。草市が、夏の風物詩として今も脈々と受け継がれています。

市のにぎわいとともには繁栄した通町と馬口芳町。エネルギーに満ちあふれたこの町が城下の人や物を動かしました。



馬口芳町通りの草市...毎年8月12日に近郊の農家がお盆に使う草花や野菜などを売ります。スーパーマーケットがない時代は、お盆の準備はここで済ませました。

秋田市ホームページで市長の動向や記者会見の内容などをお伝えしています。  
<http://www.city.akita.akita.jp/>

## 市長のほっぺ コラム

市長 佐竹敬久



# 大自然からの贈り物・山菜

四季折々の変化に富む秋田の大自然は山菜の宝庫でもあり、昔から貴重な食料資源として秋田の家庭の食卓にとけ込んできました。

私も大の山菜好きで、特に今シーズンには家での食事は山菜づけという状況で、ほとんどの栄養素を山菜から摂取していると言っても過言ではないほど、むさぼり食いました。

ただし、私自身は山菜採りに行く時間が取れないので、友人やご近所からの頂き物でという、大変に得な役回りなことについてはお許しいただくことにします。

バッケ、コゴミ、ニオサク、山ウド、山ワサビ、シドケ、ホンナ、アイコ、ワラビ、ゼンマイ、ミズ、タケノコ…秋のキノコまで入れると、秋田の山菜をすべて言い当てることのできる人は多くはいないはず。

また、例えばシドケは山形県では食べる人が少ないように、その土地により食用の対象は微妙に異なるようですし、調理も土地柄やそれぞれの家に昔から伝わるさまざまなオリジナルな方法があるようです。



店先に並んだ“山の恵み”たち

さて、私の自慢はたくさん食べるということではなく、オリジナルに近いさまざまな料理方法です。

例えば、「アイコなど」おひたしにできるものは、「三日みそ漬け」にすれば、「飯のおかずには最高です」。

採れる期間が長くポピュラーなミズは、「ミズタタキ」以外に、表面の筋をむき、豚の三枚肉かオイル煮のシーチキンと多めの汁の「味噌かやき」にするると大量に食べられます。

タケノコは適当なサイズの笹がきにしてサラダオイルで軽く炒め、昆布だしに酒と砂糖と味噌で軟らかく煮詰めると最高の味になりますし、煮付けたものは日持ちもします。

また、先日友人たちに出したところ、こんなに旨いものは今まで食べたことがないというものがありません。ただし、家のかみさんはお世辞だろうと言っています。

軟らかく戻したゼンマイをゴマ油で炒め、醤油と酒、砂糖で少し濃いめに味付けし、汁が少なくなつたところで「卵とじ」にするという方法で、これを「飯の上」にのせると「ゼンマイ卵とじ丼」になります。

そのほかまだまだ持ち技はありますが、太く軟らかく濃緑色の「ぶり」の良いワラビだけは、「おひたし」にして鰹節と醤油でという単純な食べ方が最高のようです。

いずれにせよ、汚れなき大自然からの贅沢な贈り物を材料にして、自慢料理の腕(?)を存分に振るうことのできる幸せを、この先も末永く保ち続けたいと願うものです。

男女共同参画、男女共生の基本は「みんながもっと生き生きと幸せに暮らせるように、みんなで考えていく」こと。ふだんから関心を持っている人も、そうでない人も、この機会にあらためて考えてみませんか。

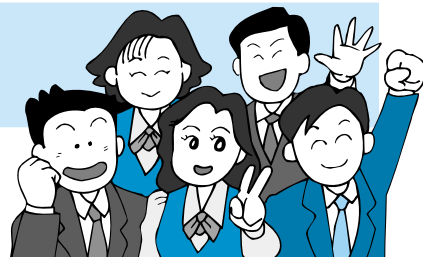

# “何でだろう？”男女共生

6月23日～29日は「男女共同参画週間」

## 「男女共生」って何だろう？

「男女共生」とは、男女という性別だけでなく、年齢、身体状況、国籍にかかわらず、**すべての人**がお互いの個性と人権を認め合い、その能力を發揮し、自分の生き方を主体的に選ぶことができることです。

つまり「市民共生」ということですが、最も根本にある男女差別の解消をなくしては、**すべての人**が共生できないため、あえて「男女共生」と表現しています。

## 「男女共同参画」って何だろう？

「男女共同参画」とは、自分の意志でいろいろな分野の活動に参画し、みんなで責任と喜びを分かち合おうということです。

「参画」には、単に参加するだけではなく、主体的・積極的にかかわっていくことが重要、という意味が込められています。

「男女共同参画」をとおして実現されるのが「男女共生」社会であり、秋田市のめざすところなのです。



## いつでもOK! 出張講座

みなさんからのご要望に合わせ、講師が出向き、身近な話題から男女共生について考える講座を開きます。

学校での講話、職場の研修会、男女ペアによる料理教室など、場所、内容、形式などについては、相談に応じます。お気軽にご連絡ください。

### 男女共生政策室

〒010-8560秋田市山王一丁目1-1  
tel(866)2141・ファクス(866)2405  
Eメール ro-plmw@city.akita.akita.jp

# お互いの個性がひかる 共同参画

## 「男女共生社会」 どうしてめざすの？

少子高齢化の進展や、経済活動の成熟化、ライフスタイルや家族形態の多様化など、私たちをとりまく社会環境が変化するなか、従来からの男性中心型の画一的な社会構造では、こうした状況への対応が困難になると考えられています。

これらの状況の変化や問題の解決にあたっては「男だから、女だから、こうしなければいけない」という、個人や社会が縛られている固定的な意識を変え、家庭、学校、職場、地域社会などのあらゆる場で、お互いが対等な関係を築き、その個性と能力を發揮することにより、多様性を生み出す社会が必要です。

近年、児童や高齢者への虐待、男性の自殺者の増加、セクシュアル・ハラスメント、ドメスティック・バイオレンスなど、人権の侵害が深刻化しています。

こうした問題の解決にもお互いを認めあい、相手を思いやる気持ちを大切にする男女共生意識と行動が求められています。

### 男女雇用機会均等セミナー

とき / 6月16日(水)午後1時30分～4時  
ところ / ホテルメトロポリタン秋田

(社)日本経済団体連合会・荒川春さんの講演と、女性で初の船頭となった(有)げいび観光センター・千葉美幸さんの講話。無料。

申し込み (財)21世紀職業財団秋田事務所  
tel(866)2100

### 男女共同参画資料展

とき / 6月21日(月)～30日(水)

ところ / 市役所1階市民税課横、明徳館、土崎・新屋図書館、サンパル秋田  
マンガで考える男女共生、意識度チェックなど男女共生に関する資料や図書展示

秋田市・河辺町・雄和町

# 合併協定調印式

とき / 7月12日(月)午後2時～  
ところ / 秋田テルサ



第12回合併協議会



第11回・第12回  
合併協議会



合併協議に関するご意見をお寄せください

秋田市合併推進局

tel(866)2785 ファクス(866)2795

ホームページ <http://www.aky-gappei.jp>

## 各種制度の取扱いなど合併協定項目の審議が終了。いよいよ調印へ

来年一月十一日の合併に向け話し合いを進めている秋田市・河辺町・雄和町合併協議会。六月二日に開かれた第十二回合併協議会で、各種制度の取扱いなど合併協定項目の審議がすべて終了しました。また、合併協定調印式は七月十二日、秋田テルサで行うことが決定しました。

## 地域審議会を設け、河辺・雄和地域の声を市政に活かします

合併特例法に基づき、合併後の河辺・雄和地域に設置される地域審議会のおもな内容は次のとおりです。

### 名称

河辺地域審議会、雄和地域審議会

### 設置期間

市町合併後すみやかに設置し、平成二十七年三月三十一日までのおおむね十年間。ただし、二年ごとに地域審議会の機能、構成などの見直しと検討を行う。

### おもな事務内容

- ・市町村建設計画である「緑あふれる新県都プラン」の執行状況についての審議
- ・新市の基本構想の作成および変更に関する審議
- ・合併特例債を財源とした地域振興のための基金の活用に関する審議

### 委員の定数・任期

委員の数は河辺・雄和地域それぞれ

れ二十人以内で、任期は二年

### 委員の選任方法

河辺・雄和地域に住所があり、次に該当する人のうちから市長が選任

- ・公共的団体などの代表者
  - ・学識経験者
  - ・公募により選任されたかたな
- 会議 年四回

### 地域審議会ってなに？

合併後も、河辺・雄和地域の住民の声を新市の施策に適切に反映させ、地域の特性に対応したきめ細かな行政サービスの展開をはかるため設置します。

地域の代表者で構成する地域審議会は、市長の諮問機関として、市長に意見を述べる機能を持っています。





# 児童館は合併時に 秋田市の制度に統一します

## 1市2町の現況（平成15年度）

秋田市  
 児童館17施設 児童センター14施設  
 開館時間：午前8時～午後9時  
 児童の利用時間：平日▶午後1時～6時  
 土曜日、夏休みなど▶午前8時30分～午後6時  
 河辺町  
 児童館1施設 開館時間：午前9時～午後5時  
 雄和町 施設なし



金足西児童館（平成16年4月1日開館）

# 社会教育委員の定数は 平成19年8月まで12人

社会教育事業については、合併時に秋田市の制度に統一します。  
 ただし、一部の事務事業については廃止とするほか、必要に応じて経過措置を講じます。  
 おもな内容は次のとおりです。

### 社会教育委員

合併時に秋田市の制度に統一します。ただし、委員の定数は、合併時から平成十九年八月四日まで、両町から委員を一人ずつ選任し、計十二人とします。

### 【一市二町の現況】

秋田市の定数 十人  
 河辺町の定数 九人  
 雄和町の定数 十四人  
**成人式**

合併時に秋田市の制度に統一します。平成十七年度から実施日、会場を一本化します。

### 【一市二町の現況】

秋田市の実施日 一月第二月曜日  
 河辺町の実施日 八月十五日  
 雄和町の実施日 八月十四日

### 学校週五日制事業

合併時に秋田市の制度に統一します。土曜日の学校開放は、両町の施設の現状などを調査し、調整をはかります。

### 【一市二町の現況】

秋田市 第一・第三土曜日に、社会教育施設や文化施設で講座などを実施したり、第二・第四土曜日に学校開放などを行っている  
 河辺町 生活・社会・自然体験の機会の提供など  
 雄和町 情報誌の作成など

### 放課後児童クラブ

合併時に秋田市の制度に統一します。なお両町について、運営の委託先が見つからない場合はクラブを廃止し、児童館、児童室などで留守家庭児童の対応を検討します。

### 【一市二町の現況】

秋田市の運営 父母の会や社会福祉法人などに委託。平成十五年度は十七か所に委託。  
 河辺町の運営 町直営

### 公民館

合併時に秋田市の制度に統一します。現行の公民館を継続して活用します。

### 【一市二町の現況】

秋田市の公民館 中央公民館、土崎公民館、西部公民館、東部公民館、南部公民館、北部公民館  
 河辺町の公民館 河辺町多目的総合センター（役場庁舎となり）  
 雄和町の公民館 雄和町農村環境改善センター（役場庁舎となり）

### IT講習

緊急雇用創出特別基金事業を活用した講習会は平成十六年度で終了しますが、既存のパソコンを活用した講習会は、継続実施します。



秋田市新成人のつどい



河辺町多目的総合センターで行われた英会話教室



雄和町農村環境改善センターで行われた指編み教室



IT講習(秋田市)



## 雄和町の田んぼで古代米を植えたよ！

5月22日、桜たんけん塾の塾生が、雄和町芝野で古代米の田植え体験に挑戦しました。

桜たんけん塾は、おもに桜小学校の子どもたちが塾生となり、そのお父さん、お母さんたちと一緒に、社会体験や自然体験などに取り組んでいる秋田市のグループです。

元々、塾長の遠田順夫さんが「先人が苦労してきた米作りを通して、農家の人に感謝の心を持つきっかけになれば」と田植えを企画。雄和町の農家・深井伸さんの取り計らいで、この日の田植えが実現しました。

秋には5俵ほど(約300kg)の収穫が見込まれ、古代米を使った調理体験も企画中だとか。心を込めて植えた稲、雄和町の田んぼで順調に育ちますように…。



## 秋田市・河辺町・雄和町産 農畜産物直売

6月27日(日)

午前9時～午後1時

セリオン前 屋根付き通路

安全・新鮮・安心な品物を豊富にそろえています。河辺町からは野菜、山菜、雄和町からは雄和町産の果物、野菜などで作ったジェラートアイスを出品予定。みなさん買ってくださね！

買ってね！

朝採り野菜、巻き寿司、赤飯、五目ご飯、山菜、みさこ餅、漬け物、豆腐、豚肉(太平山ポーク)、花など

問い合わせ 農政課tel(866)2115

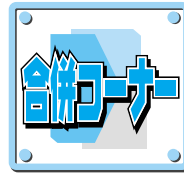

第12回合併協議会

## 市町村建設計画に「秋田県事業の推進」を追加

合併後のまちづくりの基本方針となる「市町村建設計画」について、これまで合併協議会で継続して審議を重ねてきました。

第十一回の協議会では、第七章に「秋田県事業の推進」という項目を新たに追加。新市のすみやかな一体性の確保と魅力ある地域づくりのため、「まちづくり支援」「農林業の振興」「道路の整備」の三つの事業に県が主体的に関わっていくことを示しました。

## 河辺・雄和の農業委員の任期と定数の取扱いを変更

農業委員会の委員の任期および定数は、第五回合併協議会において議決されていますが、今国会で農業委員会等に関する法律の一部が改正されたことから、その内容に対応するため、次のとおり変更します。

河辺町農業委員会および雄和町農業委員会を秋田市農業委員会に統合する。ただし、合併前に河辺町、雄和町の選挙で選ばれた委員は、市町村の合併の特例に関する法律の規定を適用し、平成十七年七月十九日まで在任するものとする。

## 平成15年度の合併協議会の決算が承認されました

第12回合併協議会で、平成15年度の合併協議会の決算が承認されました。歳入歳出の内訳は下記のとおりです。歳入合計と歳出合計の差引残額は、平成16年度に繰り越します。

歳入

負担金	33,765,000円
県支出金	5,000,000円
諸収入	130円
合計	38,765,130円

※負担金内訳  
秋田市…23,616,336円  
河辺町…5,144,049円  
雄和町…5,004,615円

歳出

事業費	17,361,569円
事務局費	2,196,959円
予備費	0円
合計	19,558,528円

※事業費…会議の運営費、PRパンフレットの印刷費など  
※事務局費…消耗品などの購入費、事務連絡の郵送料など

ヤートセ祭会場の通行規制があります。ご迷惑をおかけしますが、ご協力お願いします。

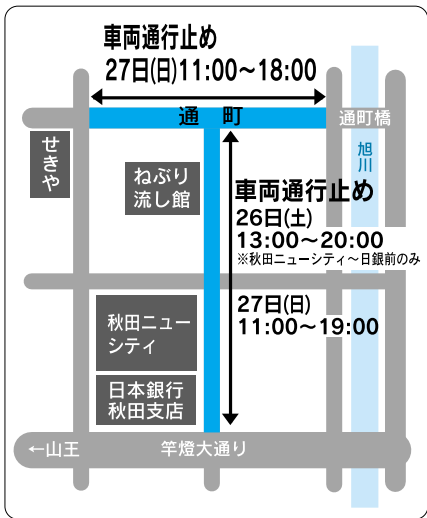

とも跳ねよかくても踊れ身体が言葉を超える！

# ヤートセ秋田祭。

- 初日** 6月26日(土)午後2時～  
会場：大町二丁目
- 2日目** 6月27日(日)正午～  
会場：大町二丁目、通町

今年は、通町会場が4年ぶりに復活！ヤートセは見ているあなたも参加できる楽しいお祭りです。みんなが主役のヤートセ秋田祭に、みんな集まれ！  
26日(土)は通の市、27日(日)は大町まつりも同時開催します。

ヤートセ秋田祭についての問い合わせ

ヤートセ秋田祭実行委員会の高橋さん  
tel 090-3643-5107



初夏の風物詩

## 落刈り撮影会

とき / 6月19日(土)午前7時～8時  
(一般撮影者は7時25分まで、報道関係者は7時35分から)

ところ / 佐藤昭一さん宅(仁井田本町六丁目7-77)

あきた観光レディーが、かすりにもんぺのおばこ姿で秋田落を刈り取ります。小雨決行。

問い合わせ (財)秋田観光コンベンション協会  
tel(824)8686

8月21日(土)  
全国ロードショー！

## 県内ロケ映画 “釣りバカ日誌15” 前売券発売中！

秋田市、男鹿市などで撮影が行われた「釣りバカ日誌15」の前売券1枚1,000円を発売中です。購入されたかたには、オリジナル扇子(非売品、数に限りあり)をプレゼントします。全国ロードショーにさきがけ、秋田県内先行上映予定です。

販売先 秋田市ロケ支援委員会  
秋田ニューシティ5階(大町二丁目3-27)  
(財)秋田観光コンベンション協会内  
tel(824)8686





## 毎月第4金曜日は エコ交通の日

マイカー通勤から、  
バス、鉄道、自転車、徒歩へ

美の国あきたエコ交通推  
進協議会では、毎月第4金  
曜日を「エコ交通の日」とし、  
環境に優しい通勤をすすめ  
ています。

かけがえのない地球環境  
を守るため、ご協力をお願  
いします。tel(860)1282



# INFOR- MATION

市役所からのお知らせ

## 市税の納期

今月は、市県民税  
第1期の納期です。  
6月30日(水)まで納付  
してください。

市税の納付には口  
座振替が便利です。  
ぜひご利用ください。

納税課tel(866)2059

## 1 ワークパルの 新会員を募集

ワークパルは、中小企業で働く事業  
主・従業員のかがたがたへ、共済給付、  
融資あつせんなどの福利厚生を提供す  
る会員制の団体です。加入は職場単位  
で、1人につき入会金300円、会費月額  
600円。6月中に入会されたかたに食事  
券や商品券などが当たる「加入促進キ  
ャンペーン」を実施しています。この  
機会にぜひご加入ください。  
申し込み 秋田テルサ内のワークパ  
ル事務局☎(889)8986

## 2 創業・経営革新ス ク ールを開催します

創業を考えているかたや事業を行っ  
ているかたが対象です。経営戦略や財  
務など、事業を行うために必要な知識  
を学び、講師によるアドバイスを受け  
ながら、完成度の高い事業計画書の作  
成をめざします。

## 3 社会福祉法人での 介護サービスの利用 料が軽減されます

市に申し出のあった社会福祉法人が  
提供している介護サービスの利用料が、  
申請すると2分の1に軽減されます。

申請は、左記 のかたは介護保険課  
にある申請書と同意書、 のかたは申  
請書と境界層証明書介護保険課に提  
出してください。該当者には後日、確  
認証を発行しますので、サービスを利  
用するときに提示してください。

なお、現在「社会福祉法人利用者負  
担軽減確認証」をお持ちのかたは、6  
月30日(水)で期限が切れますので、再度  
申請してください。

対象となるかた 市民税非課税世帯  
の老齢福祉年金受給者(生活保護受給  
者を除く) 介護保険料第2段階で  
境界層低所得ながら生活保護を必要  
としないかた(に該当するかた)

軽減される費用 ホームヘルパー 利  
用者負担額 デイサービス・ショート  
ステイ 利用者負担額、食事材料費、

6月19日(土)にスタートアップセミナ  
ーを行い、7月17日(土)～11月27日(土)に  
12回、土崎のチャレンジオフィスあき  
たで開催します。時間は午前10時～午  
後4時。受講無料。定員30人程度。  
申し込み 工業労政課企業振興担当  
☎(866)2114

## 4 風しんの予防接種は 済んでいますか

まだ風しんの予防接種を受けていな  
いかた特に昭和54年4月2日～昭和  
62年10月1日生まれば、任意接種(有  
料)をおすすめします。

風しんは、大人になってかかると重  
症になりやすく、妊婦が妊娠初期に感  
染すると、難聴や白内障、心疾患など  
をもつ、先天性風しん症候群児が生ま  
れる可能性が高くなります。妊娠前に  
風しん予防接種を受けましょう。

問い合わせ 市保健所健康管理課  
tel(883)1179

日常生活費 特別養護老人ホーム 利  
用者負担額、食事代、日常生活費  
問い合わせ 介護保険課  
☎(866)2069

## 5 救命対応に救急車と 一緒に消防車も出動

消防本部では、119番で「意識の  
ない人がいる」と通報を受けたとき、  
救急車の出動と同時に、消防車も出動  
させることにしました。救急隊員の救  
命活動がスムーズにできるよう、消防  
隊員が現場でサポートします。

消防車が出動する機会が今まで以上  
に増え、サイレンなどでご迷惑をおか  
けますが、一人でも多くの市民を救



市立体育館が臨時休館 市立体育館は、アリーナ塗装工事のため、8月9日(月)から9月9日(木)まで休館します。ご利用の際はご注意ください。tel(866)2600



# ワンちゃんの 飼い主の皆さんへ

## 狂犬病予防集合注射が終了

今年度の集合注射会場での登録と狂犬病予防注射は、5月30日で終了しました。受けられなかった飼い主さんは、早めに最寄りの動物病院で受けてください。受診の際は「狂犬病予防注射済票交付申請書(交付カード)」と愛犬手帳をお忘れなく。

## 登録と登録事項変更は忘れずに！

犬を飼い始めたら(子犬の場合は生後90日が過ぎてから)、30日以内に登録してください。登録は、生涯に1回です。また、飼い主さんの住所が変わったとき、犬を譲り受けたとき、鑑札をなくしたとき、飼い犬が死亡したときには届け出が必要です。

犬の登録や登録事項の変更は、秋田市保健所、土崎支所、新屋支所で受け付けています。

## 飼い犬がいなくなったらすぐ連絡を

飼い犬が逃げてしまったときや飼い主がわからない犬を保護したときは、すぐに保健所と警察にご連絡を！保健所で保護した犬は3日間預かりますが、飼い主がわからなかった場合、安楽死処分されます。迷子札を着けるなどして迷子の防止を！

## 犬ねこの避妊・去勢について

生まれてきた子犬や子ねこを養いきれずに、保健所へ引き取りを相談される飼い主さんがいます。かわいそうな命をこれ以上増やさないためにも、繁殖を望まない飼い主さんは、犬やねこの不妊手術を必ず行ってください。手術をすることで、発情期のトラブルや繁殖期の病気を予防することにもなります。

問い合わせ 衛生検査課tel(883)1182

## 中山間地域等直接支払制度

### —— 市内6集落で実施 ——

この制度は、農業生産条件が不利で、高齢化や担い手の減少が著しい中山間地域などの農家に対して交付金を交付し、農業生産活動の維持を通じて、ダム機能などの多面的機能も果たしている農用地を保全していくとするものです。

現在6集落が対象地域として集落協定の認定を受け、協定に基づき、水路や農道の維持管理、周辺林地の下刈りなどの農業生産活動を共同で行っています。

協定集落名 = 金足黒川、金足浦山、上新城上道川、太平貝ノ沢、下浜羽川、上新城上五十丁

農地面積 = 179,353㎡(6集落合計)

交付金額 = 1,434,824円(6集落合計)

問い合わせ 農政課tel(866)2115

# アメシロは早めの防除が肝心！

巣網や幼虫を発見したら、枝を切り落としたり、薬剤を散布して早期防除につとめましょう。地域や町内会で共同防除を行うときは、薬剤付きの動力噴霧器や高枝切りバサミを無料でお貸しします。機材を置いている下記の施設に事前に電話でお申し込みください。

**配置機材** 動力 = 動力噴霧器 背負 = 背負噴霧器  
高枝切りバサミはすべてに設置しています。

新屋支所tel(888)8080...動力・背負

仁井田堰土地改良区tel(839)2504...動力

勝平地区コミセンtel(862)1618...動力

### 【各地域センター】

豊岩tel(828)2135...動力

金足tel(873)2111...動力

下新城tel(873)2112...動力

飯島tel(845)1731...動力

外旭川tel(868)1500...動力

將軍野tel(845)1408...背負

上北手tel(839)2522、上新城tel(870)2845は高枝切りバサミのみの貸出となります。

### 問い合わせ

アメリカシロヒトリ防除対策室  
tel(823)3061

アメシロ防除対策室は、臨海の交通局整備棟1階に移転。土崎支所の機材配置は廃止しました。

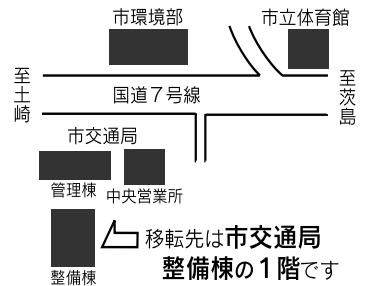

命するためにご理解をお願いします。

消防車のサイレンの使い分け：6月15日(火)から、次のようになります。

火災出動 サイレン音と鐘(ウーウーカンカン) 火災以外の出動 サイレン音(ウーウー)

問い合わせ 秋田市消防本部  
tel(823)4000

**6 市民公聴条例(仮称)にご意見を！**

市政に市民の意見を反映させるためのルールづくりとなる「秋田市民公聴条例(仮称)」(案)にご意見をお寄せください。詳しくは市民相談室へお問い合わせください。  
tel(866)2039

**7 機能訓練コーナーをご利用ください**

市保健センターでは、疾病・外傷・老化などにより心身の機能が低下しているかたが自主トレーニングできるように、機器を設置した機能訓練コーナーを開放しています。利用者向けに、理学療法士、作業療法士などの相談日も設けています。希望するかたには送迎も行っています。

利用にあたっては、自主トレーニングに関する申請書・主治医の意見書(自己負担あり)の提出が必要です。

問い合わせ 市保健所保健予防課  
tel(883)1178



# 今年の夏は 参議院選挙

任期満了にともなう参議院議員選挙の投票日は、国会の会期によって変更になる可能性もあります。が、今のところ7月11日(日)になりそうです。  
また、今回の選挙から不在者投票の仕方がより簡単になります。

問い合わせ

市選挙管理委員会(0866)2260  
<http://www.city.akita.akita.jp/city/coel/>

## 期日前投票が始まります

今までの不在者投票は、投票用紙を封筒に入れ、その封筒に署名してから投票していましたが、今回の選挙から投票日前でも投票日と同じように投票できる「期日前投票制度」が始まるため、投票用紙を投票箱に直接入れて投票できるようになります。

期日前投票の受付は、公示日の翌日からとなり、例えば、6月24日(木)が公示日の場合は、翌25日(金)からの投票となります。公示日当日は投票できませんのでご注意ください。

また、投票の際は、「宣誓書」に記入していただきますが、今回から入場券の裏面に「宣誓書」を印刷しますので、あらかじめ記入して入場券をお持ちいただければ、投票受付が簡単に済みます。

### 期日前投票所は4か所

市役所分館4階 土崎支所 新屋支所  
秋田駅西口2階ばぼろーど

## 投票所が変わります

これまで旧中央公民館で投票していたかたと八橋南二丁目4番～7番の住所のかたの投票所が、市役所と八橋地区コミュニティセンターに変わります。

高陽青柳町・幸町のかた 秋田市役所  
上記住所以外のかた 八橋コミセン

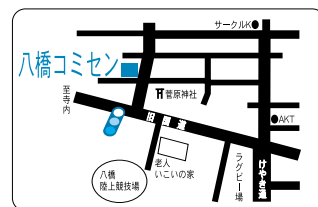

## 郵便による不在者投票の対象を拡大

郵便などによる不在者投票の対象は、今まで身体障害者手帳または戦傷病者手帳をお持ちで、一定の障害のあるかたに限られていましたが、新たに「介護保険法上の要介護者で要介護5のかた」と「身体障害者手帳をお持ちで、免疫の障害1級～3級のかた」が対象に加わりました。

対象となる障害の程度については市選挙管理委員会へお問い合わせください。

## 代理記載制度ができました

郵便などによる不在者投票は、自分で投票用紙に書くことが原則ですが、障害などの理由で、郵便などによる不在者投票ができる要件を満たし、なおかつ上肢または視覚の障害が1級のかたに限り、代理人に投票用紙に書いてもらうことができるようになりました。

代理記載人を定め、あらかじめ届出が必要ですので、市選挙管理委員会へご相談ください。

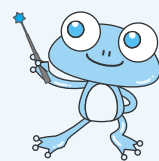

# 水洗トイレに 変えてケロッ!

今年度は、左記の地域が水洗可能になる予定です。下水道が整備された地域では、くみ取り式トイレは3年以内に水洗トイレに改造していただきます。改造工事は、市が指定する排水設備工事指定店で行ってください。

## トイレの改造に50万円まで融資

市では、トイレの改造資金として50万円まで無利子の融資あっせんをしています。また、自己資金で改造されるかたには助成金制度を設けています。

申請の手続きは、排水設備工事指定店が代行します。

### ■水洗便所改造資金の融資あっせん額

区分	あっせん額	償還方法
くみ取り式 トイレの改造	一般住宅 50万円以内	均等月賦 50回以内
	貸家・アパートなど 1戸40万円以内 5戸まで200万円限度	
浄化槽の 切り替え	一般住宅 25万円以内	均等月賦 25回以内
	貸家・アパートなど 1槽20万円以内 5槽まで100万円限度	

\*1戸1回限り融資。利息は全額市が負担します。

### ■水洗便所改造資金助成額

区分	助成金
一般住宅	1戸2万円
貸家・アパートなど	1戸2万円(5戸まで10万円が限度)

\*1戸1回限りの助成となります。

問い合わせ

融資あっせん...下水道総務課tel(864)1411  
下水道整備...下水道建設課tel(864)1455

## 平成16年度中に水洗可能となる地域(それぞれの一部)

金足下刈字北野・字雨池・金足小泉字瀧向・金足追分字海老六  
城長岡字毛無谷地  
飯島鼠田一・二丁目・飯島美砂町・飯島字飯島水尻・字大崩  
下新城中野字街道端西・下新



今月のドクター  
小泉ひろみ 先生  
(市立秋田総合病院 小児科医長)

このコーナーでは、みんなが健康で元気に過ごすために必要な、ドクターからのちょっとしたアドバイスを紹介します。

## 熱性けいれん ～あわてないで、お母さん！～

高熱を出しているお子さんが、急にひきつけ(けいれん)を起こすと、周りで見ている人はびっくりしてしまいます。そのとき、慌てないで対応できるように今回は熱性けいれんのお話をします。

### 熱の出始めに起こりやすい熱性けいれん

1歳～6歳ぐらいまでの子どもの7～8%は、熱性けいれんを経験します。熱の出始めで体温が急上昇するときに起こりやすく、目がうつろになって意識を失い、手足をガクガクと震わせるのが特徴です。たいていは5分以内でおさまりますが、その場合にはけいれんが原因で後遺症などを起こすことはありません。

### 神経系の感染症が原因の高熱・けいれんは危険

一方、脳炎・脳症・髄膜炎といった感染症からくる高熱、けいれんの場合は、生命に関わるがあるので、緊急の受診が必要です。

熱性けいれんとの違いは、けいれんを起こす前の状

態です。朝からぐったりしていた 食事・ミルクを吐いていた 顔色が悪かった うわごとを言っていたなどの兆候があったときは要注意です。

高熱のわりに元気で急にひきつけた、という場合は体質からの熱性けいれんの可能性が高いのですが、インフルエンザが流行っている季節には、インフルエンザ脳症の場合もありますので、慎重な観察が必要となります。また、6か月未満の赤ちゃんの発熱時のけいれん、時間の長いけいれん、短いけれど何回も起こるけいれんなどの場合も緊急に受診する必要があります。

### けいれんを起こしているお子さんへの対応

まず、お子さんの様子をよく見ましょう。

吐きそうな場合、顔を横に向けましょう

体ごと横に向けてもけっこうです



口の中にスプーンやハンカチなど、物を入れな

いでください

## 私道にも公共下水道を設置します

一定の条件を備えている場合、申請により私道でも市が下水道管を設置します。

ご希望のかたは、下水道総務課(八橋本町六丁目12・15)にある「公共下水道私道内設置申請書」に必要事項を記入して提出してください。条件は次のとおりです。問い合わせは同総務課まで。☎(864)1411

私道の幅が1.8m以上で、境界が明確である  
所有者の異なる家屋が2棟以上ある  
私道敷地の所有者全員が承諾している

- |                |               |
|----------------|---------------|
| 港北新町           | 下北手松崎字家ノ前・字大  |
| 土崎港相染町字沖谷地・字沼  | 巻・字大沢田・字碓り    |
| 端・土崎港西五丁目・土崎港  | 東通館ノ越         |
| 北六丁目           | 榎山太田町         |
| 將軍野青山町・將軍野東一・  | 横森一・三丁目       |
| 二丁目            | 桜一・三丁目        |
| 寺内堂ノ沢一・三丁目・寺内  | 牛島東二丁目・牛島西三丁目 |
| 蛭根一丁目・寺内字イサノ   | 仁井田小中島・仁井田新田一 |
| 外旭川八柳三丁目・外旭川字  | 三丁目・仁井田本町一・三  |
| 大谷地・字梶ノ目       | 丁目・仁井田本町五丁目・仁 |
| 泉馬場            | 井田目長田一丁目      |
| 八橋大沼町・八橋新川向・八  | 御野場一丁目        |
| 橋本町四丁目         | 新屋豊町・新屋日吉町・新屋 |
| 高陽幸町           | 比内町           |
| 山王沼田町          | 浜田字自在山・字滝ノ元・字 |
| 濁川字家ノ前         | 石山・字石山下・字館ノ前・ |
| 添川字境内川原・字蓬田    | 字町ノ下・字館ノ丸     |
| 新藤田字高梨台・字治郎沢・  | 上北手大戸字大戸・上北手猿 |
| 字中山台           | 田字苗代沢・上北手百崎字二 |
| 手形字中台・字大沢・字大松  | 夕子沢           |
| 沢・字山崎・字西谷地・字中谷 | 四ツ小屋字中野・字笹葉・字 |
| 地・字十七流         | 城下当場・字御野場・四ツ小 |
| 広面字屋敷田・字大巻・字谷  | 屋末戸松本字島田・字柳田・ |
| 地田・字蓮沼・字川崎・字谷  | 字向野           |
| 内佐渡・字小沼古川端     | 下浜羽川字家ノ腰・字二十  |
| 柳田字境田          | 町・字内稲場        |

# 胃がん検診の日程

時間は朝

地区	月 日	会 場	受付時間
飯島	7月12日(月)	飯島堀川公民館	8:00~9:00
	7月15日(木)	飯島地区コミュニティセンター	6:00~8:00
	7月20日(火)	旧ト一屋飯島店	6:00~7:30
	7月22日(木)	飯島地区コミュニティセンター	6:00~8:00
	8月3日(火)	飯島飯田公民館	6:00~7:00
	8月3日(火)	飯島サンパーク公民館	7:30~8:30
	8月10日(火)	飯島鼠田公民館	6:00~8:00
上新城	7月5日(月)	上新城道川公民館	6:00~6:30
	7月5日(月)	上新城地域センター	7:00~7:30
下新城	7月9日(金)	下新城地域センター	7:00~8:00
	7月12日(月)	下新城中野上公民館	6:00~6:30
八橋	8月2日(月)	八橋小学校	7:00~8:30
	10月18日(月)	市保健センター	7:30~9:00
泉	9月30日(木)	泉地区コミュニティセンター	7:30~9:00
	10月8日(金)	泉地区コミュニティセンター	
	10月12日(火)	泉地区コミュニティセンター	
保戸野	8月27日(金)	保戸野児童館	6:30~9:00
	8月30日(月)	保戸野児童館	
	8月31日(火)	保戸野児童館	
明德	9月3日(金)	明德地区コミュニティセンター	7:30~8:30
	9月6日(月)	明德地区コミュニティセンター	
旭川/添川	8月31日(火)	泉三嶽根の工藤さん宅前	8:00~9:00
	9月28日(火)	旭川地区コミュニティセンター	6:00~8:00
	9月29日(水)	旭川地区コミュニティセンター	
	9月30日(木)	旭川地区コミュニティセンター	
	10月7日(木)	旭川地区コミュニティセンター	
10月15日(金)	添川公民館	7:00~8:00	
広面/東	8月30日(月)	福田胃腸科クリニック駐車場(三吉町やまびこ会館入口)	7:30~10:00
	8月31日(火)	福田胃腸科クリニック駐車場(三吉町やまびこ会館入口)	
	9月15日(水)	東地区コミュニティセンター	7:00~9:00
	9月27日(月)	東地区コミュニティセンター	
	9月28日(火)	県営手形山住宅集会所	
10月4日(月)	いとく広面店	7:00~8:00	
下北手	8月6日(金)	下北手地域センター	6:00~6:30
	8月6日(金)	下北手中学校	7:30~8:30
太平	8月17日(火)	太平寺庭公民館	6:00~6:30
	8月17日(火)	太平地域センター	7:30~8:30
	8月20日(金)	太平八田の正応寺前(榎原操心さん宅前)	5:30~6:00
	8月20日(金)	太平上八田公民館前	7:00~8:00
	8月23日(月)	太平黒沢の渡辺重徳さん宅前	5:30~6:00
	8月23日(月)	太平山谷公民館	7:30~8:30
	8月24日(火)	太平野田十三岱公民館	6:00~7:00
横森/桜	9月29日(水)	横森四丁目公民館	6:00~8:00
	10月1日(金)	横森四丁目公民館	
	10月6日(水)	桜ガ丘会館	
	10月7日(木)	桜新公民館(桜ゴルフ場向かい)	
上北手	8月25日(水)	上北手古野公民館	6:00~6:30
	8月25日(水)	上北手地域センター	7:30~8:30

地区	月 日	会 場	受付時間
御所野	10月8日(金)	御所野ふれあいセンター	6:30~7:30
四小屋	8月19日(木)	四ツ小屋小阿地公民館	6:30~7:00
	8月19日(木)	四ツ小屋集会所	8:00~9:00
仁井田/御野場	8月19日(木)	仁井田中央会館	6:00~8:00
	8月20日(金)	仁井田中央会館	
	9月6日(月)	御野場新町二丁目町内会館	6:30~8:30
	10月5日(火)	御野場地域センター	
10月6日(水)	御野場地域センター		
牛島/大住	9月6日(月)	南部公民館	7:00~9:00
	9月7日(火)	南部公民館	
	9月9日(木)	大住地区コミュニティセンター	
	9月13日(月)	南部公民館	
	9月17日(金)	南部公民館	
	9月28日(火)	大住町内会館	
	10月1日(金)	牛島西四丁目町内会館	
10月4日(月)	牛島西二丁目市営住宅第一集会所		
東通/中通	9月2日(木)	城東消防署	7:30~9:00
	9月3日(金)	城東消防署	
	9月8日(水)	東北森林管理局	7:30~8:30
榎山	8月24日(火)	一ツ森公園入口バス停前の松本三司郎さん宅前	8:30~9:30
	10月12日(火)	榎山地区コミュニティセンター	7:30~9:00
	10月13日(水)	榎山地区コミュニティセンター	
10月14日(木)	榎山地区コミュニティセンター		
旭南/川旭北	8月4日(水)	旭南小学校	7:00~9:00
	8月27日(金)	川尻児童館	
	10月14日(木)	旭北児童館	7:30~9:00
茨島	10月5日(火)	茨島七丁目公民館	7:00~9:00
	10月13日(水)	茨島地区コミュニティセンター	8:00~9:00
	10月18日(月)	生協茨島店	7:30~9:00
豊岩	8月18日(水)	豊岩地域センター	7:30~8:30
	8月26日(木)	豊岩石田坂公民館	6:00~6:30
	8月26日(木)	豊岩小山公民館	7:30~8:30
浜田	8月16日(月)	浜田地区コミュニティセンター	8:00~10:00
	8月23日(月)	内浜田町内会館	6:00~7:00
下浜	8月16日(月)	下浜桂根公民館	6:00~7:00
	8月16日(月)	下浜名ケ沢公民館	6:00~6:30
	8月16日(月)	下浜羽川公民館	7:30~8:30
	8月18日(水)	下浜長浜公民館	
	8月18日(水)	下浜八田公民館	6:00~6:30
勝平	9月13日(月)	勝平地区コミュニティセンター	6:00~8:00
	9月14日(火)	勝平地区コミュニティセンター	
	9月27日(月)	勝平地区コミュニティセンター	
	9月27日(月)	サンコーポラス勝平集会所	
新屋	8月5日(木)	秋田公立美術工芸短期大学	6:30~8:30
	8月27日(金)	西部公民館	
	8月30日(月)	西部公民館	
	9月1日(水)	新屋南団地町内会館	
	9月2日(木)	新屋支所	
9月13日(月)	新屋支所		

6月から、結核検診と肺がん検診が一度に受けられる胸部総合検診を実施しています。各地区を検診車が巡回しますので、結核や肺がんを早期に発見し、治療に結びつけるためにも検診を受けましょう。詳しくは広報あきた5月28日号をご覧ください。



検診車で受ける

# 胃がん検診

問い合わせ

保健予防課  
tel(883)1172



## 検診車が各地区を巡回します 都合のよい会場で受診してください

胃がんの早期発見・早期治療のため、右の日程で集団検診車が各地区を巡回し、検診を行います。ぜひ、この機会に受診しましょう。

検診前日の夜8時から検診終了までは、飲食、喫煙を避けてください。

当日は、ボタンや金具、ホック、ラメのプリントなどのない服装でおいでください。

健康手帳や健康カードをお持ちのかたは、検診会場にお持ちください。

なお、胃がん検診を受診した日は、胸部総合検診の受診を避けるようにお願いします。

### 対象者

秋田市に住民票があり、勤務先などで検診を受ける機会のないかた

### 年齢

40歳以上のかた

(昭和40年3月31日以前に生まれたかた)

### 検査

レントゲン検査

### 検診料

1,100円

秋田市国民健康保険の被保険者  
秋田市国民健康保険被保険者証をお持ちください

70歳以上のかた  
(昭和10年3月31日以前に生まれたかた)  
「健康保険証」など、年齢を証明できるものをお持ちください

生活保護世帯のかた  
「医療のしおり」をお持ちください

市民税非課税世帯のかた  
平成16年度の市民税・県民税課税(非課税)証明書をお持ちください(証明書は市民税課、土崎支所、新屋支所で発行します)

### 結果

後日、本人に通知します

## 胃がん検診の日程

時間は朝

地区	月 日	会 場	受付時間
土崎/港北	7月1日(木)	港北地区コミュニティセンター	6:00~8:00
	7月14日(水)	土崎支所	
	7月23日(金)	ジャスコ土崎港店(正面玄関右)	
	7月28日(水)	土崎本山町集会所	
	7月29日(木)	土崎南小学校	
	8月4日(水)	港北小学校	
	8月9日(月)	土崎支所	
	8月11日(水)	穀保町町内会館	
将軍野	7月2日(金)	将軍野地区コミュニティセンター	6:00~8:00
	7月6日(火)	将軍野地区コミュニティセンター	
	7月13日(火)	健康薬湯プランタン	
	7月27日(火)	土崎消防署将軍野出張所横	
金足	7月9日(金)	金足片田公民館	6:00~6:30
	7月16日(金)	金足岩瀬公民館	6:00~8:00
	7月30日(金)	J A新あきた追分支店隣佐藤歯科医院	6:00~7:00
	8月2日(月)	金足西小学校	6:00~6:30
寺内	7月7日(水)	寺内蛭根さつき台団地公民館	6:00~8:00
	7月21日(水)	寺内地区コミュニティセンター	
	7月23日(金)	ジャスコ土崎港店(正面玄関右)	
	8月3日(火)	寺内小学校	
外旭川	7月8日(木)	外旭川野村田中公民館	6:00~8:00
	7月26日(月)	外旭川連合公民館	6:00~6:30
	7月26日(月)	四ツ谷市営住宅第一集会所	7:30~8:00
	8月5日(木)	外旭川地区コミュニティセンター	7:00~9:00
	8月6日(金)	外旭川地区コミュニティセンター	7:00~9:00



医療機関では、9月と10月の2か月間、基本健康診査や肝炎ウイルス検診、前立腺がん検診、大腸がん検診、子宮がん検診、乳がん検診、骨粗鬆症検診を行います。詳しくは8月の広報あきたでお知らせします。

## 胃がんの死亡がトップ

[ 秋田市における各種がんによる死亡人数 ]

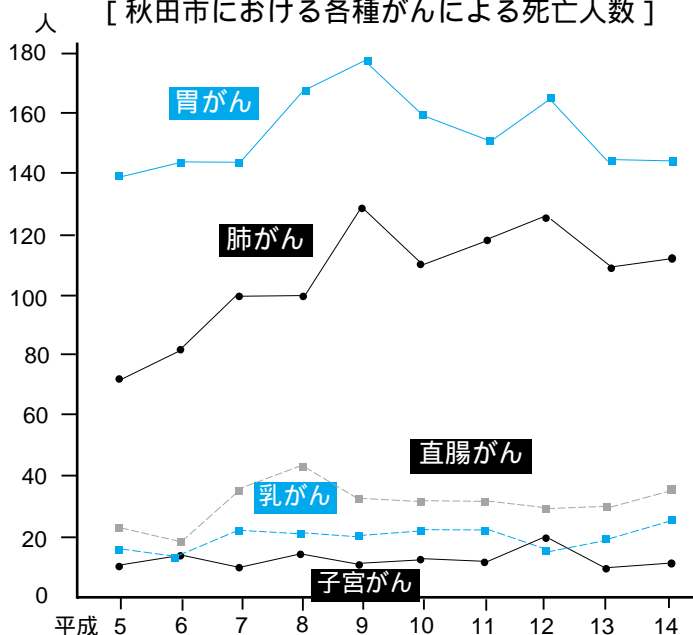



介護のときもO.K  
延長も可能に

## 短時間保育サービス

対象を拡大するなど、短時間保育が利用しやすくなりました。土崎・川口・川尻保育所で、各6人を受け入れています。

**対象** パートや介護などの理由で子どもの保育が1日5時間必要な世帯(就労時間などが1か月64時間以上)

**時間** 午前7時～午後6時の間で5時間を限度とします(やむを得ない場合は延長可能)

**保育料** 保護者の所得に応じ、通常保育料の11分の5(場合により給食費を別に負担)

**申し込み** 児童家庭課  
tel(866)2094

**通常保育の入所申し込みと相談**  
市では、通常保育の入所申し込み・相談を児童家庭課のほか、各公立保育所で受け付けています。お気軽にご相談ください。

会場へどうぞ。明德地区主任児童委員の奥山さんtel(835)0674

**とんとんくらぶ** 6月16日(水)午前10時～11時30分、下北手児童センターで。下北手地区の3歳未満のお子さんをご家族が対象。直接会場へ。下北手地区主任児童委員の児玉さんtel(834)7347

**しゃぼんだま広場** 6月18日(金)午前10時～、四ツ小屋児童センターで。御野場、四ツ小屋、御所野地区の就園前のお子さんをご家族が対象。直接会場へどうぞ。四ツ小屋地区主任児童委員の伊藤さんtel(839)3891

**あおぞらキッズ** 6月20日(日)午前10時～11時30分、外旭川児童センターで。就学前のお子さんと保護者が対象。体操遊び。外旭川民児協の児玉さんtel(868)1265

# はのはなし 子どもの歯、オトナの歯、一生もの!

「むし歯予防や歯周病予防につとめ、生涯にわたって自分の歯を20本以上保つことをめざしましょう」  
《健康あきた市21 歯の健康重点分野別目標》

歯や口の中を清潔にし、健康を保つことは、食べ物を不自由なくかめるだけでなく、食事や会話を楽しむなど、豊かな人生を送るための基礎となるものです。

歯は一生ものです。歯の健康に対する関心を高め、むし歯・歯周病の予防に努めましょう。

## 秋田市の子どものむし歯事情

1歳6か月児では 全体の5.8%が虫歯  
でも3歳になると 全体の42.0%が虫歯  
(全国平均は32.3%。なんと1.3倍!)



### ここがポイント! むし歯予防

2歳ごろが増えどき。特に気をつけておやつは1日2回まで。時間と量をしっかり決めて食後は歯みがきを。仕上げみがきも忘れず夜、歯をみがいた後は水かお茶だけにしましょう

## オトナが歯を失う最大の原因は歯周病!

自分の歯が20本以上あれば、たいていの食品は無理なく食べられます。定期的に健診を受けて自分の歯の健康状態を知り、むし歯や歯周病の予防に努めましょう。

### ここがポイント! 歯周病予防

歯垢(プラーク)はきちんと除去  
歯科医で定期的に歯石の掃除を  
歯周疾患の早期発見・早期治療  
禁煙!(喫煙はお口の抵抗力を弱めます)



清水歯科クリニック  
清水真木雄先生

### 歯医者さんからひとこと ~口臭~

口臭が気になるかたは、鏡の前で「アカンベー」を試してみてください。正常であれば舌の色は赤～ピンク色をしているはずで、白～黄色く、歯ブラシで擦るととれてくるのであれば、それが口臭の原因かも知れません。この、舌の上にこびりついている老廃物や細菌のかたまりのようなものを舌苔(ぜったい)といいます。歯ブラシなどで力を入れすぎないように除去してみてください。口臭はかなり抑えられるはずです。

口臭は病気ではありません。体調のバロメーターとして活用し、もし気になるのであれば、一度歯科で原因を調べてもらい、自分に合った予防方法を見つけましょう。

# 育児



## 乳幼児健康診査

個人通知はしませんので、母子健康手帳別冊をよく読んで受診しましょう。まだお持ちでないかたは、市民課、土崎・新屋支所へどうぞ。保健予防課tel(883)1172

### 4・7・10か月児健康診査

4か月、7か月、10か月になった日から1か月以内のお子さんを対象に、市内の委託医療機関(ひがし稲庭クリニックを除く)で行っています。

### 1歳6か月児健康診査

平成14年12月生まれのお子さん対象です。初日は混雑しますので、地区割りを確認して対象となる日に直接会場へ。都合が悪く、受診できないかたはご連絡ください。また、2歳未満のお子さんまで受診できますので、まだ受けていないかたもご連絡ください。当日は母子健康手帳と別冊、バスタオルをお持ちください。受付時間は午後零時45分～1時30分です。

中央地区 = 7月9日(金)、市保健センター  
北部地区 = 7月13日(火)、土崎支所  
南部・西部(茨島・下浜・豊岩・浜田)地区 = 7月14日(水)、市保健センター

東部・西部(新屋・勝平)地区 = 7月15日(木)、市保健センター

### 3歳児健康診査

平成13年1月生まれのお子さん対象です。初日は混雑しますので地区割りを確認して、対象となる日に直接会場へ。都合が悪く、受診できないかたはご連絡ください。また、4歳未満のお子さんまで受診できますので、まだ受けていないかたもご連絡ください。当日は、母子健康手帳別冊にある3歳児健康診査用アンケートと尿検査セット(尿を容器に採って)を、母子健康手帳とあわせてお持ちく

ださい。受付時間は午後零時45分～1時30分です。

中央地区 = 7月21日(水)、市保健センター  
北部地区 = 7月22日(木)、土崎公民館  
南部・西部(茨島・下浜・豊岩・浜田)地区 = 7月29日(木)、市保健センター  
東部・西部(新屋・勝平)地区 = 7月30日(金)、市保健センター

## 健診の委託医療機関追加

2歳児・妊婦歯科健診の委託医療機関に、とし歯科クリニック(泉中央三丁目10-24)tel(865)1181が追加になりました。

なお、妊婦歯科健康診査は、県内ほとんどの歯科医院で受診できます。受診の際は、直接各歯科医院へご確認ください。

問い合わせ 市保健所保健予防課tel(883)1172

## ザ・ブーンでリフレッシュ

会場はクアドームザ・ブーン。申し込みはクアドームザ・ブーンへ。tel(827)2301

**ママとベビのスイミング教室** = 6月21日(月)午前10時～11時。6か月～3歳のお子さん対象。バランス・リズム感覚を養います。先着20組。料金1,800円(入館料、昼食、受講料、税込み)。申し込みは6月18日(金)まで

**ママたちのアクアビクスレッスン** = 6月29日(火)午前11時～正午。楽しく身体を動かして、気分リフレッシュ! 昼食、託児付き。先着20人。料金2,100円(入館料、託児、昼食、受講料、税込み)。申し込みは6月25日(金)まで

## 青空おはなし会

幼児から小学校低学年までのお子さん対象。青空の下で、手遊びや人形劇など。参加無料。とき / 6月19日(土)午後2時30分

ママたちが作る子育て情報誌

## あきたでOSANPO!

vol.7 2004・夏

夏祭りのおでかけ情報や森での遊びなどを紹介しています。加賀谷書店、陶彩さえら、藤原書店、ブックスシティピア、プラッツL、アリスなどで販売中。1部200円

問い合わせ 武田紀美子さんtel(828)6086



～3時10分 ところ / 土崎図書館  
問い合わせ 土崎図書館

tel(845)0572

## 子ども広場

幼児から小学校低学年までのお子さんが対象。人形劇や大型紙芝居など。定員100人。参加無料。

とき / 6月20日(日)午前11時～11時40分 ところ / 中央図書館明德館

申し込み 6月12日(土)午前9時から明德館tel(832)9220

## あつまれ!

### ふたごちゃん、みつごちゃん

就園前の双子、三つ子のお子さんと保護者が対象。紙芝居や魚釣りゲームなどで楽しみませんか。

とき / 6月29日(火)午前10時～正午 ところ / 土崎公民館

申し込み 6月22日(火)まで「ひなっこクラブ」代表の高橋祐子さんtel(845)9372

## 幼稚園においてよ

**幼稚園であそぼ** 就学前のお子さん対象。砂場遊びなど。参加無料。

とき / 6月12日(土)午前10時～11時 ところ / 秋大附属幼稚園

問い合わせ 秋大附属幼稚園

tel(862)2343

**あそびにおいて** 0歳からのお子さん対象。幼稚園の子どもたちと遊びましょう。直接会場へ。

とき / 6月16日(水)午前9時～11時 ところ / 秋田聖使幼稚園

問い合わせ 秋田聖使幼稚園(保戸野中町6-36)tel(862)4880

## 育児サークルへどうぞ

地域の育児サークルで遊ぼう!

**このゆびとまれ!** 6月15日(火)午前10時～11時30分、明德児童センターで。明德地区の就園前のお子さん対象。直接

# リサイクル ふれあいデー

6月26日(土)午前9時30分～正午  
秋田市リサイクルプラザ

リサイクルプラザなどの見学と、ボトルクラフト体験、紙すき体験。参加者にはリサイクル製品と温室栽培の花苗をプレゼント。

ボトルクラフト体験(先着15人) 空きびんを使って、花びんなどを作製  
紙すき体験(先着15人) ケナフで紙すき

申し込み

秋田市リサイクルプラザtel(829)1188  
(平日午前9時30分～午後4時)



## 無料IT講習

Windows98、Word2000、Excel2000を使用

緑字のコース パソコン初心者が対象  
黒字のコース 文字入力・マウス操作のできるかたが対象

### 申し込み方法

往復はがきに申し込み番号(1つのみ)、住所、氏名、年齢、電話番号、昨年度受講済みの施設・コース名を書いて、6月18日(金)(当日消印有効)まで、受講希望施設あてにお申し込みください。「女性3」で託児希望のかたは、お子さんの名前、年齢を書いてください。定員各10人。応募者多数の場合は抽選(新規受講者を優先)となります

### 申し込み先・問い合わせ

女性 = 女性学習センターtel(824)7764 ㊟010-0921  
中公 = 中央公民館tel(824)5377 ㊟大町二丁目3-27 サンパル秋田  
土公 = 土崎公民館tel(846)1133 ㊟011-0945土崎港西四丁目2-10  
西公 = 西部公民館tel(828)4217 ㊟010-1631新屋元町15-14  
東公 = 東部公民館tel(834)2206 ㊟010-0041広面字釣瓶町13-3  
南公 = 南部公民館tel(832)2457 ㊟010-0062牛島東六丁目4-5  
北公 = 北部公民館tel(873)4839 ㊟010-0146下新城中野字前谷地263  
明德 = 中央図書館明德館tel(832)9220 ㊟010-0875千秋明德町4-4  
土図 = 土崎図書館tel(845)0572 ㊟011-0946土崎港中央六丁目16-30  
新図 = 新屋図書館tel(828)4215 ㊟010-1632新屋大川町12-26

詳しい放送日程は  
広報課へどうぞ  
tel(866)2034



5分間テレビ番組  
AAB おはよう秋田市から  
月～金 午前10時55分～  
ABS こんにちは秋田市から  
月～金 午後3時50分～  
土 午後3時55分～  
AKT こんばんは秋田市から  
水 午後10時54分～

15分 6/27(日)7:30～ ABS おはよう秋田市長です「市民協働の取り組みについて」

## 美短市民講演会

講師: <sup>ながれまさゆき</sup>流政之さん(彫刻家)  
テーマ「流政之 芸術を語る」

今回は映像を交え、  
石川好學長とのトークショー形式で行います。入場無料。

6月23日(水)午後6時～7時30分

美術工芸短大大学開放センター「アトリエももさだ」  
定員100人(申し込み多数の場合は抽選)

申し込み

6月18日(金)まで電話かファクスで、公立美術工芸短大事務局総務課tel(888)8100(土日を除く)、ファクス(888)8101、または(財)秋田学術振興財団tel(888)8137(月曜日を除く午前9時～午後4時)

申込番号	開催コース	開催日	時間
女性3	ワード初級(託児可)	7月6日(火)・13日(火)・20日(火)・27日(火)	13:30～16:30
女性4	ワード初級	7月7日(水)・14日(水)・21日(水)・28日(水)	18:00～20:45
女性5	基礎技能	7月8日(木)・15日(木)・22日(木)	10:00～15:00
中公4	ワード初級	7月5日(月)・12日(月)	18:00～20:45
中公5	エクセル初級	7月6日(火)・13日(火)・20日(火)・27日(火)	9:30～12:30
中公6	基礎技能	7月28日(月)・8月2日(月)	18:00～20:45
土公4	暑中見舞いハガキ	7月14日(水)・15日(木)	9:00～16:00
土公5	初級エクセル	7月24日(土)・25日(日)	
将軍1	初級ワードゆっくり	7月6日(火)～9日(金)	9:30～12:00
西公3	基礎技能	7月4日(日)・11日(日)	9:30～16:30
西公4	ワード初級	7月13日(火)～16日(金)	9:00～12:00
西公5	エクセル初級	7月20日(火)～23日(金)	18:00～21:00
東公5	ワード初級	7月6日(火)・13日(火)・20日(火)・27日(火)	9:00～12:00
東公6	基礎技能	7月7日(水)～10日(土)	
東公7	エクセル初級	7月8日(木)・15日(木)・22日(木)・29日(木)	18:00～21:00
南公3	基礎技能	7月3日(土)・10日(土)	9:30～16:30
南公4		7月13日(火)～16日(金)	9:30～12:30
北公9	基礎技能	7月5日(月)～8日(木)	9:00～12:00
北公10		7月5日(月)～8日(木)	13:30～16:30
北公11		7月12日(月)～15日(木)	9:00～12:00
北公12		7月12日(月)～15日(木)	13:30～16:30
北公13		7月12日(月)～15日(木)	9:00～12:00
北公14	7月26日(月)～29日(木)	13:30～16:30	
明德5	ワードはじめの一歩	7月8日(木)	10:00～16:00
明德6	インターネットはじめの一歩	7月10日(土)	
明德7	基礎技能とメール体験	7月13日(火)～15日(木)	13:00～17:00
明德8	エクセルはじめの一歩	7月22日(木)・23日(金)	10:00～12:30
明德9	オリジナルカードを作ろう	7月25日(日)	10:00～16:00
土図5	地図入り文書(ワード)	7月3日(土)・4日(日)	10:00～16:00
土図6	暑中見舞い+基礎技能	7月6日(火)・7日(水)	
土図7	基礎技能	7月8日(木)・15日(木)・22日(木)	13:00～17:00
土図8	エクセル初級	7月13日(火)・14日(水)	10:00～16:00
土図9	暑中見舞い作成	7月18日(日)・19日(月)	
土図10	絵日記(ワード)【親子】	7月24日(土)・25日(日)	13:00～17:00
新図4	基礎技能	7月7日(水)・8日(木)・9日(金)	
新図5	ワード2000	7月14日(水)・15日(木)・16日(金)	13:00～17:00
新図6	暑中見舞い	7月28日(水)・29日(木)・30日(金)	

6/11(金) 6/15(火)  
めざせ竿燈名人!  
小学生竿燈講習会  
秋田藩ぐるり市内観光バス  
テルサスクールの紹介

6/16(水) 6/22(火)  
シリーズ建都400年  
～旧町名物語 大町・茶町編～  
佐竹史料館企画展  
～秋田藩主と家臣たち  
復活!河辺のへそまつり



エフエム秋田 秋田市マンデー555 毎週月 午後5時54分～  
ABSラジオ 秋田市今週のいちネタ 毎週火 午前10時30分～  
エフエム秋田 ふれあい情報 月～土 午前10時55分～  
秋田コミュニティ放送 市長と一緒に 毎週火 午前8時15分～

男女共同参画週間  
ヤートセ秋田祭・今年の見どころ



# 催し物

## 夢と希望のコンサート

障害のあるかたとボランティアによるコンサートです。入場無料。

とき / 6月27日(日)午後1時30分開演  
ところ / 県社会福祉会館2階

問い合わせ 夢と希望のコンサート事務局の吉田さんtel(831)1255

## あきたスポレク祭

ゲームや新秋田音頭などで楽しく身体を動かしましょう。参加費500円。

とき / 7月6日(火)午前10時～午後3時  
ところ / 市立体育館

申し込み 6月28日(月)まで市女性のスポーツ愛好者連絡協議会tel(883)1133

## 秋田市管弦楽団サマーコンサート

とき / 6月20日(日)午後2時開演

ところ / 市文化会館 入場料 / 一般1,200円、小・中・高校生600円

問い合わせ 秋田市管弦楽団の平良木さんtel(837)8506

## 参議院選挙立候補予定者公開討論会

都市財政、環境、教育などがテーマ。  
とき / 6月13日(日)午後6時45分～8時50分  
ところ / 市文化会館小ホール

問い合わせ (社)秋田青年会議所事務局tel(824)7070

## 市民チャリティーゴルフ大会

団体の部(4人1組)と個人の部(一般・シニア・レディース)。先着80人。

とき / 7月8日(木) ところ / 秋田太平山カントリークラブ

参加料 / 2,500円(プレー代除く)

申し込み 6月28日(月)まで市体育協会事務局tel(866)2247

## 愛の芸能祭

舞踊、民謡などの発表会。収益金は奉仕活動などに使わせていただきます。

とき / 6月20日(日)正午開演  
ところ / 県民会館 入場券 / 1,000円

問い合わせ 秋田県赤十字芸能奉仕団事務局の高橋さんtel(828)3198

## 健康麻雀大会

60歳以上のかたが対象。麻雀で指先と頭を使いましょう。初心者歓迎!

とき / 6月27日(日)正午～  
ところ / 麻雀くらぶひまわり(大町三丁目2-37)

参加費 / 1,000円

申し込み 活き活き健康麻雀緑風会(麻雀くらぶひまわり内)tel(883)0606



# りんごのオーナーになりませんか

上新城五十丁にある市民観光りんご園では、「ふじ」50本、「王林」50本、「千秋」50本のオーナーを募集します(先着順)。収穫は、10月中旬～11月中旬ごろで、1本の木から100個程度の収穫があります。

年間契約料 ふじ... 1本9,000円 王林・千秋... 1本7,000円

申し込み

電話かかはがきで、希望する品種名、本数、郵便番号、住所、氏名、電話番号を7月31日(土)まで、〒010-0802秋田市外旭川樋ノ目357-1

J A新あきた中央営農センターへ。フリーダイヤル0120-940-173

ワンちゃんと一緒に学ぼう

## 家庭犬のしつけ方教室

6月26日(土)午前9時～正午  
秋田市保健所(八橋南一丁目)



市内にお住まいのかたが対象です。家庭犬としてのしつけ方、接し方の実技指導など。犬の問題行動でお困りのかたもどうぞ。犬の狂犬病予防接種を済ませて来てください。飼い主さんだけの参加もOK。

定員

犬30匹(応募多数の場合は抽選)  
飼い主は定員なし

申し込み

6月21日(月)まで右の記入例を参考に、往復はがきでお申し込みを

問い合わせ

衛生検査課tel(883)1182

はがきの記入例

<input type="checkbox"/> 返信 〒010-0976 秋田市八橋南一丁目3-13 秋田市保健所衛生検査課 家庭犬のしつけ方教室 係	*何れも記入しないでください
--	----------------

往信表

返信裏

<input type="checkbox"/> 返信 〒000-0000 記入していただく 住所と氏名を 申し込まれるかたの	1 申し込まれるかた ① 住所 ② 氏名 ③ 電話番号 2 犬を飼ううえでの相談など 3 犬の同伴の有無 4 参加人数
---	---

返信表

往信裏

## サンライフ秋田 運動と趣味の教室

教室名	日程	受講料	定員
たのしいエアロビクス (25歳以上)	7月9日(金)から9月17日(金)までの毎週金曜日、18:30～19:45	8,400円	25人
サン・エアロ (30歳以上)	7月7日(水)から9月15日(水)までの毎週水曜日、18:00～19:15	8,400円	25人
ミディアムエアロ (30歳以上)	7月9日(金)から7月17日(金)までの毎週金曜日、10:00～11:15	8,400円	25人
ジャズリズム (25歳以上)	7月7日(水)から9月15日(水)までの毎週水曜日、10:45～12:00	8,400円	25人
やさしい社交ダンス (初級) (25歳以上)	7月10日(土)から9月18日(土)までの毎週土曜日、10:00～12:00	9,450円	26人
パッチワーク(初級) (25歳以上)	7月1日(木)から9月16日(木)までの毎週木曜日、10:00～12:00	9,450円 (別途教材費あり)	25人
ドライフラワーアレンジメント (25歳以上)	7月8日(木)・22日(木)、8月5日(木)、26日(木)・9月9日(木)、18:30～20:30	4,720円 (別途教材費あり)	20人
謡曲 (20歳以上)	7月10日(土)から9月18日(土)までの毎週土曜日、18:00～20:00	7,560円	20人
運動不足な人の教室 (20歳以上)	7月10日(土)から9月25日(土)までの毎週土曜日、10:30～11:45	8,400円	20人

申し込み

6月25日(金)(必着)まで、はがきまたはファクスに希望教室名、住所、氏名、生年月日、連絡先を書いて、〒010-0976秋田市八橋南一丁目8-7 サンライフ秋田「運動と趣味の教室」係へ。直接窓口でも申し込みできます。ファクス(863)1531 tel(863)1391



# ももさだアートスクール

は初心者、 はパソコン・デジカメ経験者、 は小学生と保護者が対象です。応募多数の場合は抽選。

各講座初日の7日前までに美術工芸短大大学開放センター「アトリエももさだ」  
tel(888)8137(月曜を除く午前9時～午後4時)  
定員に満たない講座は開催しない場合があります。

申し込み

会場は、公立美術工芸短期大学のアトリエももさだ

講座内容	開催日時	定員	受講料
①ガラス とんぼ玉作り体験	6月26日(土)・27日(日) 午前10時～午後1時	各4人	3,000円
②コンピュータ デジタル画像の編集(Mac)	7月10日(土)・11日(日) 午後1時～4時	4人	4,000円
③木 工 親子で作ろう動物の親子	7月11日(日)・24日(土) 午前10時～午後3時	各4組 8人	1,500円
④ガラス とんぼ玉作り講習	7月17日(土)・18日(日)・24日(土) ・25日(日) 午前10時～午後3時	5人	8,000円 (材料費別)

## 16ミリ映写機操作技術講習会

講習と実技検定を行い、視聴覚ライブラリーの機材や教材を借りるために必要な認定証を交付します。先着20人。受講無料。

とき / 7月3日(土)午後1時～4時30分  
ところ / 中央図書館明德館

申し込み 6月15日(火)から生涯学習室tel(866)2245

## 国際理解講座

県立国際教養大学・中嶋嶺雄学長ほかの講演。入場無料。

とき / 6月24日(木)午前10時～午後3時  
ところ / 秋田県市町村会館

申し込み 6月17日(木)まで秋田県市町村国際文化研修所tel(883)0023

## 南消防署の救命講習会

水難事故の対処法と心肺蘇生法を学びます。受講無料。申し込みは秋田南消防署へ。tel(839)9551

とき / 6月27日(日)午前9時～正午  
ところ / 秋田南消防署

## 消防設備士法定講習会

会場は文化会館。時間は午前8時30分～午後4時50分。受講料各7,000円。申し込みは6月14日(月)～30日(水)に(社)秋田県消防設備保守協会へ。tel(835)5880

消火設備第1・2・3類 7月21日(水)  
警報設備第4・7類 7月22日(木)・23日(金)  
避難設備・消火器第5・6類 7月26日(月)



## 案内

## 体験農園の利用者募集

雄和町の榎台ヒルズ地区にある体験農園2区画の利用者を募集しています。利用期間は来年3月1日まで。利用料金 / 75.20㎡ = 4,512円、

78.73㎡ = 4,723円

申し込み 6月18日(金)まで雄和町産業課tel(886)5550

## 秋田港貿易フェア出店者募集

7月24日(土)・25日(日)、セリオンで開かれる「秋田港海の祭典」で、秋田港を利用して輸入した商品の展示、販売を行う企業を募集します。市内に事業所を持つ企業が対象。無料。

申し込み 6月23日(水)まで港湾貿易振興課tel(866)2164

## 教科書展示会

平成17年度用教科書について、各出版社が発行している文部科学大臣検定済みの見本を展示します。

とき / 6月18日(金)～7月7日(水)午前10時～午後4時30分(6月20日(日)・22日(火)・28日(月)・29日(火)、7月5日(月)・6日(火)を除く)

ところ / 県立図書館特別展示室  
問い合わせ 学校教育課  
tel(866)2244

## 成人歯科相談

歯科衛生士が歯周病、むし歯など、歯の健康についての相談に応じます。電話などで予約が必要です。申し込みは保健予防課へ。tel(883)1174

とき / 6月28日(月)午前9時30分～正午  
ところ / 市保健センター

## ふれあい無料法律相談

法律、相続などの相談に平川信夫弁護士が応じます。先着6人。

とき / 6月21日(月)午前10時～正午  
ところ / 市老人福祉センター  
申し込み 6月16日(水)午前9時から市社協ふれあい相談センター  
tel(863)6006(電話でのみ受け付け)

## 調理師試験

願書は6月14日(月)から市保健所でお配りします。受け付けは7月1日(木)から9日(金)まで。

とき / 8月25日(水)午後1時30分～3時30分  
ところ / 県庁ほか  
問い合わせ 保健総務課  
tel(883)1170

## 在宅介護者の集い

介護の悩みや日ごろの思いを話し合う場です。参加無料。直接会場へ。

とき / 6月28日(月)午後1時30分～3時  
ところ / 市保健センター

問い合わせ 在宅介護者の集い代表の廣田さんtel(863)0935

## はり・マッサージ無料奉仕

50歳以上のかたが対象です。手ぬぐいを持って、直接会場へどうぞ。

とき / 6月27日(日)午前10時～午後2時  
ところ / 北新町町内会館(新屋栗田町1-28)

問い合わせ 秋田市視覚障害者協会事務局の照井さんtel(868)3962

## 佐竹城下を歩く会

歴史作家・土居輝雄さんの案内で榎山を歩きます。6月26日(土)午前10時、明田郵便局前集合。問い合わせは土居さんへ。tel(832)8708

## 排水設備工事責任技術者資格認定試験

6月14日(月)から25日(金)まで、市下水道部下水道総務課(八橋本町六丁目12-15)にある用紙で申し込んでください。tel(864)1411

とき / 9月15日(水)午前9時30分～正午  
ところ / 秋田県J Aビル

問い合わせ 日本下水道協会秋田県支部tel(864)1427

## 休館日のお知らせ

赤れんが郷土館tel(864)6851 = 作品入れ替えのため、6月21日(月)から25日(金)まで臨時休館します

クアドームザ・ブーンtel(827)2301 = 毎週木曜日だった休館日が、6月から毎月最終月曜日に変更されました。6月は28日(月)が休館日です

# 情報チャンネルa

降水確率 2分の1は賭けである ヒサト



## 講座

### カヌークルーイング教室

30歳代までのかたが対象。雄物川(西仙北町～雄和町)下り。先着30人。とき / 7月4日(日)午前8時20分市役所前集合 参加費 / 200円

申し込み 6月14日(月)午前9時から  
勤労青少年ホームtel(824)5378

### 南部公民館の講座

いずれも申し込みは南部公民館へ。tel(832)2457

山野草の育て方教室 = 7月6日(火)午後1時30分～3時30分、南部公民館で。定員30人。参加料300円。申し込みは6月15日(火)午前8時30分から

やさしい合唱(唱歌、童謡など) = 7月から11月まで、おもに第2・第4土曜日に8回、御所野小学校で。無料。申し込みは6月30日(水)まで

### 国際理解チャレンジクラブ

5歳から小学3年生までのお子さんと保護者が対象。外国の言葉や文化を学びます。材料費のみ実費。

とき / 7月3日(土)から2月19日(土)までの土曜日に14回 ところ / サンプル秋田 定員 / 先着30人

申し込み 6月14日(月)から中央公民館tel(824)5377

### 女性学習センターの講座

会場はサンプル秋田。申し込みは女性学習センターへ。tel(824)7764

お話サロン 6月24日(木)午後1時30分～3時。年金について。先着20人。受講無料。申し込みは6月16日(水)午前9時から

再就職セミナー 6月29日(火)・30日(水)午前10時～午後零時10分。女性が対象。保険・税金・年金の基

礎知識や、カラーコーディネーターの仕事に関する講演など。託児可。先着30人。無料。申し込みは6月17日(木)午前9時から

ふるさと探訪 6月22日(火) = 秋田路の染色。染色布代など自己負担 7月1日(木) = 笹巻き作り。材料費500円。とも時間は午前10時～午後1時。先着各20人。申し込みは6月15日(火)午前9時から

### キャッチボールゼミ

幼稚園～高校生のお子さんがいるご家族が対象。学校の枠を越えて情報交換しましょう。

とき / 6月17日(木)から12月までに7回、午前10時～正午 ところ / 土崎公民館 参加料 / 無料

申し込み 土崎公民館

tel(846)1133

### いきいきサロン

おおむね60歳以上のかたが対象。食中毒について。無料。直接会場へ。とき / 6月18日(金)午前10時～正午 ところ / 大森山老人と子どもの家

問い合わせ 大森山老人と子どもの家tel(828)1651

### 楽しいウォーキング

クイズをしながら、約10キロを歩きます。先着20人。

とき / 6月22日(火)午前9時30分～午後零時30分 参加料 / 500円

申し込み 6月11日(金)から秋田テルサtel(826)1800

### 西部地区健康のつどい

新屋・勝平・下浜・豊岩・浜田のかたが対象。「若さを保つ体操」の講演。無料。タオルを持って、直接会場へ。とき / 6月25日(金)午後1時～3時 ところ / 美術工芸短大大学開放センターアトリエもさだ

問い合わせ 保健予防課

tel(883)1174

### 運転ボランティア講座

普通運転免許をお持ちのかたが対象。車いすで乗車できる軽自動車の、操作法などを学びます。先着8人。とき / 7月8日(木)午前10時～正午 ところ / 市老人福祉センター

申し込み 市ボランティアセンターtel(862)9774

### 精神保健ボランティア育成講座

精神障害の理解 「リハビリテーションについて」。申し込みは、健康管理課へ。tel(883)1180

とき / 6月17日(木)午後1時30分～3時 ところ / 市保健所

### “人と鳥たちとみち”観察学習会

女性が対象です。6月28日(月)午後1時、秋田防災ステーション(新屋字天秤野148-7)集合。南バイパス付近のサギと道路との共生などについて学びます。先着50人。無料。

申し込み 6月23日(水)まで秋田河川国道事務所tel(823)4167

### 明德館館長講座

テーマは「文学者を支えた人々」。会場は中央図書館明德館。午前の部(午前10時30分～)と午後の部(午後2時～)の2回。先着各50人。無料。

7月3日(土) 小林多喜二と母セキ  
7月10日(土) 大江健三郎と息子光  
7月17日(土) 住井すゑと夫卯

申し込み 6月16日(水)午前9時から明德館tel(832)9220

### 佐竹氏と天徳寺の歴史

天徳寺の歴史と佐竹氏との関わりについて学び、天徳寺の寺宝展を見学。定員50人。資料代900円。

とき / 7月5日(月)・9日(金)・15日(木)午後1時30分～3時、8月16日(月)午前10時～正午 ところ / 天徳寺

申し込み 6月14日(月)午前9時から佐竹史料館tel(832)7892



新屋・ひよしじんじゃきんのうまつり



子どもみこしも負けないぞ！



やっちやた

秋田市建都400年記念 春のステージ



農業体験学習(中通小学校)

おとっと、泥だらけ！



5月22日・23日、千秋公園で伝統芸能の実演が行われました



大森山動物園

「いのち見つめて」フォトコンテスト

「いのち見つめて」をテーマに、大森山動物園で撮影した、すてきな動物たち、命・ふれあい、親子の語らいなどの写真を募集します。応募作品は園内の資料館に展示します。入賞作品には賞品があります。詳しくは、動物園ゲートやホームページでどうぞ。

ホームページ <http://www.city.akita.akita.jp/city/in/zo/default.htm>

9月30日(木)締切！  
1人3枚まで  
サービスマイズで  
デジタルでもOK



気取らずに楽しんでね！

問い合わせ 大森山動物園tel(828)5508

