

広 報
あきた

市民の生活情報誌

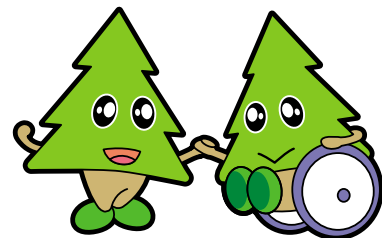

2007秋田わか杉国体まで
あと485日

2006 平成18年

編集発行 秋田市広報課

6月1日号 NO.1626 毎月1日・16日発行



たんぽぽが咲く裏山へお散歩。わらびもあったよ(金足東幼稚園)

豪雪の 教訓を活かす

市政 4

市長ほっとコラム～お花見余話

あなたの声を届けて下さい

「市民100人会」

上下水道の広場

市役所からお知らせ

市職員(大卒程度)採用試験

健康 14

胃がん検診の巡回日程

育児コーナー 赤ちゃんのBCG接種

催し 19

情報チャンネルa

木の花・草の花たより～シャリンバイ

豪雪の教訓を活かす

平成18年



雪捨て場に残る壊れた自転車、折れたスコップ、一面の石とごみ(八橋の多目的グラウンド)

平成十八年豪雪”。私たちに多くの試練を与え、そして多くの教訓を残しました。その教訓を活かすべく、市は新たな取り組みを始めます。

みんなで乗り越えた

かつて経験した 四八豪雪 をしのぐ記録的な大雪は、平成十八年豪雪」と名付けられ、私たちの記憶に深く刻まれました。

豪雪の勢いは、市が備えていた雪対策機能をはるかに超え、交通障害、家屋の損壊やビニールハウスの倒壊など、市民生活に深刻な影響をおよぼしました。除排雪の経費は約三三億円にのぼり、市の厳しい財政状況をさらに圧迫する結果となりました。多くの被害があった中で、この試練を乗り越えることができたのは、市民のみなさんの「力を合わせて乗り越えるんだ」という強い気持ちがあ

安全安心対策推進本部

tel(866)2148

ファクス(866)2162

除排雪の改善、子どもの安全確保、バリアフリー向上など、安全で安心なまちづくりを進めるため、4月に新設しました。

今も残る豪雪の傷跡

つたからこそです。町内の協力で行ってもらった共同除雪、地域が一丸となった吹雪の中での通学路の確保、お年寄り宅などへの除雪ボランティア、業者のかたがたの除排雪作業への協力など、その気持ちはさまざまな形で表れ、地域の連帯感、秋田市民としての連帯感は強いものとなりました。

大雪の傷跡は、初夏を迎えようとする今でも痛々しく残っています。雪捨て場となったグラウンドや街区公園で、雪が解けて姿を現したの

は、自転車、コンクリート片、木材、



雪の重みで無惨な姿に(保戸野八丁公園)



真ん中からボキリ(仁井田目長田児童遊園地)



集まったごみ(土崎市民グラウンド)

今冬、雪捨て場となった街区公園は市内649か所。雪の重みで多くの遊具が壊れてしまいました。グラウンドには大きな石やごみが散乱。復旧には、長い時間と多額の費用がかかります。公園でケガなどしないよう、くれぐれもご注意ください。



5月16日の感謝状贈呈式で

融雪に協力してくれた 団体に市から感謝状

堆雪場に残った雪を重機でかくはんするなど、ボランティアで融雪に協力してくれた団体に、市から感謝状をお贈りしました。

ありがとうございました!

(社)秋田市建設業協会 (社)秋田市造園協会 (株)加賀屋組 (株)三勇建設 (株)工藤興業 工藤建設(株)



平成18年度の 除排雪業者と オペレータを募集

この冬の道路除排雪作業を受託して下さるかたを募集します。

申込用紙は、道路維持課(寺内字蛭根85-9)のほか、市ホームページからも入手できます。

対象

除雪機械を所有している業者
除雪機械のオペレータ資格がある個人

受け付け

6月5日(月)から16日(金)まで、
道路維持課ゆき担当tel(864)3643

新しい取り組み

この豪雪は、市が抱える多くの課題を浮き彫りにしました。市では、市民のみなさんからお寄せいただいた貴重な意見を参考に、豪雪の教訓を活かすべく、新しい取り組みを始めます。

除排雪計画の見直し…除雪車の出

砂利、空き缶など、決して解けるとののないごみ…。遊具は雪で壊れ、ガラスの破片が散らばる公園からは、子どもたちの歓声は聞こえませんが、公園やグラウンドなどの復旧には、約四億円もかかる見込みです。雪と一緒に捨てられたごみの数々は、マナーを守ることの大切さを無言で訴えているようです。

この豪雪は、市が抱える多くの課題を浮き彫りにしました。

動的基準や、除雪する道路の優先順位の決め方などを根本から見直し、具体的かつ明確に定めます。

除雪車両口ケーショシステムの試験的導入…みなさんからの問い合わせで大半を占めたのが、「いったい、いつ除雪車がくるのか」。そのため、GPS(人工衛星)を活用した位置情報システムを利用して除雪車の現在位置を正確に把握し、市民のみなさんに情報提供することを考えています。併せて、除排雪に関して利用できるサービス、除雪マナーなど、市民生活に役立つ情報を積極的に提供していきます。

ため、来期に備え、ロータリ除雪車の技術講習会を四月に開催。今後も技術講習や他都市の例を参考に、除雪技術の総合的なレベルアップをめざし、多角的に向上策を研究していきます。



4月26日に行われた除雪車の技術講習会
(新屋の秋田防災ステーション)

秋田市ホームページで市長の動向や記者会見の内容などをお伝えしています。
<http://www.city.akita.akita.jp/>

市長のほっぺコラム

市長 佐竹敬久



お花見余話

今年も全国津々浦々で、各地各様にお花見が楽しめました。

さて、今年の本市のお花見では国内外からのツアー客が目立ちました。「よっこそジャパン」をキーワードとした国際観光シンポジウムが開催され、韓国と台湾から大勢の観光客と旅行者のかたが秋田入りしたほか、一般ツアーでも、海外を含め入り込み客が多く、市内のホテルが満員になったという話も聞きました。

桜の全国トップブランドの仙北市角館町と千秋公園との組み合わせというコースもあったようです。

千秋公園の桜は城跡庭園の多様な緑とのコントラストが美しく、角館町の桜の光景とはまた異なる趣があり、本市として今後さらに広く宣伝活動に力を入れていかなければならないと思っております。

今ひとつは桜の話ではなく、秋田の食の代名詞「キリタンポ」にまつわる大変残念な出来事です。

シーズン中、私のところへ県外から二組のお客さまがありました。プライベートのお客さままで三十代半ば



千秋公園の桜まつりは今年も30万人以上の花見客でにぎわいました

のご夫婦と、公務でおいでになった西日本のある中核市の市長さんです。「ご両方ともせっかくの機会ですので、少し時期はずれですが、市内の老舗にお連れし本場のキリタンポを味わっていただくことにしました。

その老舗のキリタンポは、時期はズレでもおいしいので、自信を持ってお連れし、ころ合いをみてキリタンポを出してもらったことにしました。

まずは、ご夫婦の場合：奥さまが

箸をつけようとしません。そのうち旦那さまがおいしそうに食べる様を横目で見ながら、恐る恐る食して一言、「キリタンポというのはおいしいんですね!」。高校時代に秋田(幸い本市ではありませんでした)に修学旅行に来た際に出されたキリタンポがあまりにまずく、良いイメージを持っていなかったということでした。

ある市長さんの場合：お勧めしてもいらないということでした。そのうち座敷の隅で湯気をたてている鍋を見て、「キリタンポというのは鍋のことですか? 自分は、おにぎりを延ばして串に刺したものに味噌をつけてたものだと思っていて、強いて食べたいとは思わなかった。こんなにおいしい鍋料理とは知らなかった」と言ってお代わりをしてみました。

どちらも小さな話のようですが、観光という面から考えると、とても大事なことのように思えます。

観光プロジェクトだ、施設整備だという前に、当たり前ものを当たり前にお客さまに提供することが、まずは第一歩のような気がします。



きりたんぽ鍋

あなたの声を届けてください 「市民100人会」

6月上旬にお願いの文書をお送りします。
この新しい試みに、ご協力をお願いいたします！



「あなたの声を聴かせてください！」

不特定多数の市民のみなさんの生の声をお聴きする、新しい広聴制度を始めます。

市内に住む18歳以上のかたから無作為に100人程度を抽出し、2年間の任期で、市長が設定するテーマについて自由な意見を寄せてもらおうというものです。

選ばれたかたには6月上旬にお願いの文書を郵送します。市政に関心のあるかたも、ないかたも、あなたの声を届けるために、ご協力をよろしくお願ひします。



市民100人会は、市政のコメンテーター

この制度は、市政へ関心のある・なしや、賛成・反対にかかわらず、いろいろな人たちから幅広く、自由に意見を述べていただくというものです。

意見は一人ひとりからお聴きしますが、会としてのまとまった意見は求めません。

いただいた意見は、後日公表いたします。

市がいろいろな
事業を進めようと
するときに



「市民100人会」の
みなさんから
自由に意見を言って
いただきます



意見を公表



メンバーは無作為抽出と推薦で決定します

市民100人会は、性別や年代、地域などの構成比を考慮したうえで無作為に選んだ18歳以上の100人程度の市民と、市の各部局が推薦する30人程度の市民で構成します。

任期は原則2年で、市長が委嘱します。

交通費、通信費を支給します。



市民100人程度

市の推薦者
30人程度



会議やワークショップなどでの討論、アンケート、インタビュー(直接聴き取り)、文書、ファクス、電子メールなど、テーマに応じていろいろな方法で意見をお聴きします。

お聴きするかたの都合のいい方法を取るように配慮します。

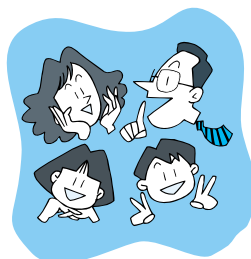

問い合わせ

市民相談室
tel(866)2039

水道の広場



安全と おいしさごくり 水道水

6月1日 7日

6月1日から7日までの1週間は「水道週間」です。この期間は、日ごろ何げなく使っている水道について理解を深めていただくため、水道関係者が連携して広報活動などの運動を全国一斉に実施しているものです。

48回目となる水道週間は、「安全と おいしさごくり 水道水」をスローガンに、全国各地でさまざまなイベントが行われます。秋田市上下水道局では、6月3日の水道ふれあいフェアや給水装置の無料点検、水に関するポスター展を行います。



水道ふれあいフェア

と き：6月3日(土)午前10時～午後3時
ところ：アゴラ広場

催し物

利き水コーナー

参加者全員・全問正解者には賞品をプレゼント!

クイズラリーと縁日コーナー

クイズに答えて縁日に参加しよう!

水道まるごと展

上下水道の仕組みや役割についてわかりやすく紹介。下水をきれいにしてくれる微生物の観察もできるよ!

パッキン交換・水抜き実演コーナー

パッキンの交換や水抜き栓操作の実演

水道なんでも相談所

水道に関するアンケート

協力者先着1,500人に花の苗、お子さんには風船をプレゼント!

給水装置の無料点検

6月8日(木)から6月16日(金)までの平日、一般家庭を対象に、じゃ口や水抜き栓などの点検を無料で行います。なお、点検は、上下水道局が依頼した業者が無料で行いますが、点検後に修理が必要となった場合は、お客さまから別途業者へ依頼していただくことになります(修理は有料です)。

点検期間：6月8日(木)から6月16日(金)までの平日

申し込み：6月1日(木)から6月7日(水)までの平日
午前8時30分～午後5時15分

上下水道局お客様センターtel(8 2 3) 8 4 3 1

水に関するポスター展

市内の小学4年生以上の子どもたちが描いた「水」「水道」をテーマにしたポスターを展示します。

と き：6月1日(木)から7日(水)まで(最終日は午後3時まで)
ところ：秋田ニューシティ 1階インナープラザ(大町二丁目)



小学生が描いた「水」に関するポスター
平成17年度最優秀賞
仁井田小学校 堀井智世さん

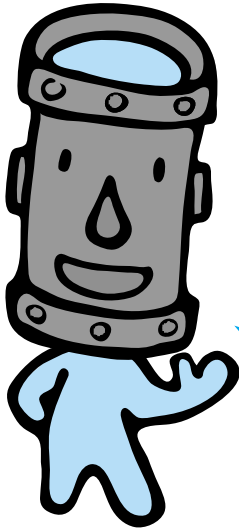

上下水道のことならお任せ！

秋田市上下水道局マスコットキャラクター
水乃環太郎こと「カンちゃん」です。

僕の詳しい
プロフィールを
紹介するよ！

今年の3月に秋田市上下水道局の一員となった「カンちゃん」。今後は水道や下水道についてのさまざまなPR活動で、皆さまの前に登場します。

そこで、より親しみをを持っていただくため、カンちゃんのプロフィールを掲載します。未永くかわいがってください！

ふりがな みずのかんたろう			特徴 顔は管で、体は水	
氏名 水乃 環太郎			性格	
愛称 カンちゃん			良いところ ほがらか、きれい好き、 だれとでもすぐに 仲良くなれる。	悪いところ 周りのぶんいきまに 流されやすい。
誕生日 平成7年10月1日	年齢 10歳		健康状態 良い	得意分野 水道と下水道
年 平成18	月 3		学歴・職歴 秋田市上下水道局 マスコットキャラクターに採用	趣味 さんぼ ひなたぼっこ
ふりがな あきたしかわしりみよしまち		好きなもの 秋田の自然 おふる		苦手なもの 冬 (凍るから)
住所 秋田市川尻みよし町14-8		ひと言(自己PR) 上下水道局マスコットキャラクターの水乃環太郎です。みんな「カンちゃん」って呼んでね。これからは、ボクがみんなに水道や下水道のことをたくさん紹介します。よろしくね!!		
電話 (018)823-8431		主な仕事 1. 水道や下水道についてPRする 2. 水の大切さについてPRする などの広報活動		

上下水道 モニター だより



水質管理センターで行われた利き水に、モニターのみなさんも真剣なまなざし

上下水道局では、上下水道を使用している皆さまの意見や要望、情報などを幅広くお聴きしながら事業運営に役立てるため、モニター制度を活用しています。

今年度のモニターは公募と町内会の推薦などにより選ばれた24人のかたに委嘱しています。

4月21日に開催した第1回上下水道モニター懇談会では、水道施設見学、利き水(水の飲み比べ)を行い、「水道水が家庭に届くまでの過程を知ることができ、とても参考になった」「水道の大切さを実感した」などの感想をいただきました。

平成18年度
上下水道事業

予算の
あらまし

上下水道事業は、皆さまから
いただいている水道料金と下水
道使用料をおもな収入として運
営しています。

安全な水を安定してお届け
し、使った水を適切に処理して
自然に帰すという「水循環」の
中で、良質なサービスを提供で
きるよう、平成18年度はさまざ
まな事業を予定しています。



下水道事業

平成18年度のおもな事業

生活環境改善のための事業

- 1 衛生的な生活を保つため、トイレや台所などからの生活排水を処理場まで送る「污水管」や、雨水による浸水を防ぐための「雨水管」を整備します。
- 2 ポンプ場や終末処理場など、下水道事業を支える重要な施設を整備します。
- 3 古くなった下水道管の交換や補強を行います。

使った水をきれいにし、川へ帰すための予算
(収益的収支)

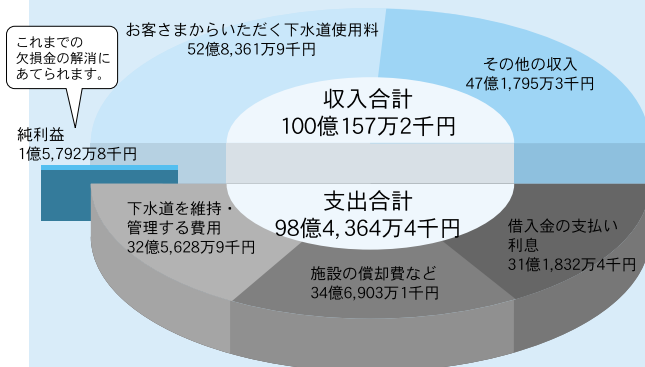

下水道施設を整備するための予算
(資本的収支)

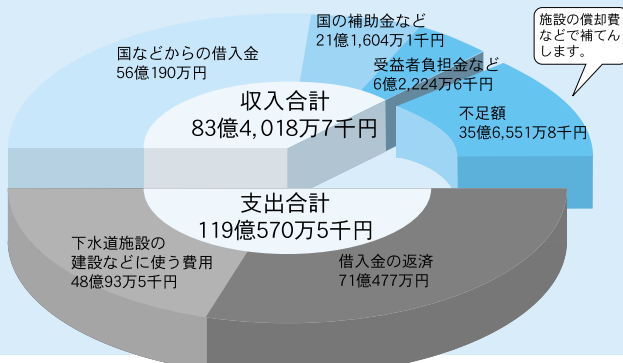

水道事業

平成18年度のおもな事業

安定給水を確保するための事業

- 1 古くなった配水管を交換し、水の出が悪い地区に新たに配水管を整備します。これにあわせ、鉛製給水管の取り替えも行います。また、より災害に強く、安定した給水を確保するため、引き続き「配水ブロック化推進事業()」を進めます。

配水ブロック化推進事業...市内に毛細血管のように埋設されている配水管網を、配水管の交換や新設、バルブの設置などにより、いくつかのブロックに区切ることによって、水圧、水量、水質など配水状況をブロックごとに把握し、漏水場所の迅速な復旧や断水範囲を最小にすることを可能にするものです。

- 2 浄水場や配水幹線など水道事業を支える重要な施設を整備します。
- 3 老朽化した河辺岩見三内地区の5つの簡易水道を1つに統合し整備します。

水道水をつくり皆さまへお届けするための予算
(収益的収支)

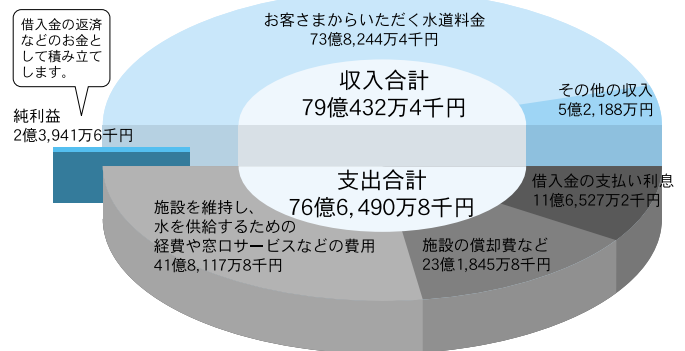

水道施設を整備するための予算
(資本的収支)

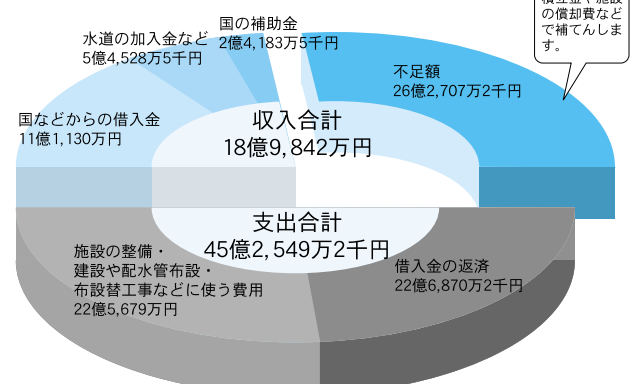

お知らせ

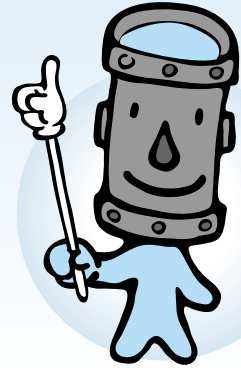

飲食店などの事業者の皆さまへお願い

グリーンズ阻集器の 適正な管理を

グリーンズ阻集器は、排水に含まれている動植物油脂類を取り除くための装置です。その機能を維持するためには、ふたを注意しながら開け、ゴミ取りバスケット内の状況を確認し、残さ物がある場合は、こまめな清掃が必要になります。

また、槽内の水面に浮いた動植物油脂類または槽底部の沈殿物の清掃は、定期的に行う必要があります。清掃を怠ると、悪臭・害虫の発生、宅地内排水管や下水道本管の詰まりの原因となりますので、適正な管理をお願いします。

問い合わせ 給排水課技術管理係

☎(823)8432

漏水調査にご協力を



水の音で漏水チェック

上下水道局では、6月上旬から10月下旬まで、左記の地域で道路や宅地内の漏水調査を行います。宅地内にある給水装置などの調査のため、左記の調査委託会社をご家庭に伺った際は、ご協力をお願いします。

【調査地域】金足・下新城・上新城・飯島・土崎・將軍野・港北・寺内字通穴・太平・柳田・手形山・桜・横森・下北手・上北手・桜方丘・桜台・山手台・大平台・御所野・四ツ小屋・御野場・浜田・下浜・豊岩・外旭川・広面・仁井田

【調査委託会社】日本漏水調査(株)東北営業所

問い合わせ 維持管理課水道漏水防止係

☎(823)8433

「上下水道のしおり」 を配布しています

平成17年に水道局と下水道部が統合したことや、市町村合併による料金の統一などがあつたため、「上下水道のしおり」を新たに作成しました。このしおりは市内の全世帯に配布しています。



秋田市の上下水道の PRビデオが完成

上下水道の仕組みについて、多くの市民に知っていただくためのPRビデオ「秋田市の上下水道 ぐるっと秋田の水循環」を制作しました。

中央図書館明徳館、新屋図書館、土崎図書館で視聴できます。なお、貸し出しは中央図書館明徳館のみ行っています。ぜひご利用ください。

水道・下水道についてのご相談・お問い合わせは、上下水道局お客様センター ☎(823)8431

「上下水道の広場」では、皆さまからのご意見・ご感想・ご質問などをお待ちしています。

宛先 / 〒010-0945 秋田市川尻みよし町14-8 上下水道局総務課企画情報係 tel(823)8434 FAX(824)7414

Eメール ro-wtmn@city.akita.akita.jp

上下水道局ホームページでは、水道と下水道に関するさまざまな情報をご覧になれますので、ご利用ください。

<http://www.city.akita.akita.jp/city/ws>

INFORMATION

市役所からのお知らせ



人口 18.5.1 現在
 ()内は前月比
 人口 / 332,100人(+1,199)
 男 / 157,476人(+706)
 女 / 174,624人(+493)
 4月分・出生 233人
 ・死亡 244人
 ・転入 2,374人
 ・転出 1,164人
 世帯 / 131,903世帯(+912)

平和公園墓地14区画(返還分) 市営墓地使用者を募集します

対象 市内に住所または本籍があり、遺骨がありながら墓地がなく、寺院や自宅に保管しているかた(分骨は除く)。抽選後、保証人(市内に住所があり、独立した生計を営むかた)の届け出が必要です

面積	区画数	永代使用料	管理手数料(年額)
4.0㎡	10	324,000円	2,472円
4.5㎡	2	364,000円	2,781円
6.0㎡	2	486,000円	3,708円

使用料など 永代使用料は一括納付、管理手数料は今年度分から納入となります

申し込み 6月2日(金)から16日(金)まで、生活課、土崎・新屋支所、市民サービスセンター、河辺・雄和市民センターにある申請用紙に必要事項を記入し、直接生活課または河辺・雄和市民センターの窓口へ。申し込みは1人1区画

抽選 申込多数の場合は6月23日(金)午前10時から、市役所2階の正庁で公開抽選により決定します

問い合わせ 生活課tel(866)2074

1 松くい虫の防除に薬剤を無料交付

松くい虫被害の予防には薬剤散布が有効です。マツノマダラカミキリが羽化する6月中旬〜7月上旬に共同防除を実施する町内会に、薬剤を無料で交付します。散布機械(動力噴霧器など)は町内会で用意してください。対象の木はアカマツとクロマツです。被害に遭った樹木は、被害の拡大を防ぐため、6月中旬ころまで伐採処理するようお願いします。

対象町内会 6月中旬から7月上旬までに、薬剤散布を実施できる町内会
対象箇所 樹高が10m以上で本数が

2 親子のカモシカに「注意を！」

最近、千秋公園や民家の近くで子連れのカモシカが目撃されています。

子どものそばには親がいるので危険です。また、人間の臭いが付くと子どもを見捨てる場合がありますので、絶対に近づかないでください。病気やケガ、死亡したカモシカを見つけたら、文化振興室へご連絡ください。

☎(866)2246

30本以上、またはこれと同等以上のまとりをもった場所
 申し込み 6月5日(月)から12日(月)まで
 森林整備課☎(866)2117

3 秋田駅東第三地区 土地区画整理審議会 委員選挙の立候補受付

第3回秋田駅東第三地区土地区画整理審議会委員選挙の立候補および推薦届を受け付けます。

受付期間 6月13日(火)〜23日(金)
委員の数 土地所有者から7人
 借地権者から1人

受付場所 秋田駅東地区土地区画整理工事事務所(宇形字山崎44-13)
 ☎(834)2204

4 農業者年金現況届の提出は6月30日までに

農業者年金の受給資格を確認する「農業者年金現況届」は、6月30日(金)まで、農業委員会事務局(市役所分館3階)・河辺・雄和市民センター産業班、JA新あきた各支店、営農センターへ提出、または農業委員会事務局へ郵送してください。現況届の用紙は、農業者年金基金から、直接、年金の受給権者へ送付されています。

〒010-8560 秋田市山王一丁目1-1 秋田市農業委員会事務局
 問い合わせ

農業委員会事務局☎(866)2270
 河辺市民センター☎(882)5161
 雄和市民センター☎(886)5550

大学卒業程度
獣医師

市職員の採用試験



受付 6月5日(月) 16日(金)

試験区分▶採用予定数 (職務内容)	受験資格
行政▶12人 (一般行政事務)	今年度から受験資格を年齢要件のみとしました。また、行政の受験年齢の上限を2歳引き上げました。
土木▶1人 (専門技術的業務)	●昭和52年4月2日から昭和60年4月1日までに生まれたかた ●昭和60年4月2日以降に生まれたかたで、来春3月までに大学を卒業(見込み)のかた
化学▶1人 (専門技術的業務)	
建築▶1人 (専門技術的業務)	昭和46年4月2日以降に生まれたかたで、建築に関する業務の実務経験が5年以上あるかた
獣医師▶3人 (専門技術的業務)	昭和36年4月2日以降に生まれたかたで、獣医師免許を有するかた、または平成18年度中に実施される国家試験において、獣医師免許を取得見込みのかた
消防▶4人 (消防業務)	●昭和54年4月2日から昭和60年4月1日までに生まれたかた ●昭和60年4月2日以降に生まれたかたで、来春3月までに大学を卒業(見込み)のかた

試験日 7月2日(日)

試験会場

秋田会場 秋田大学一般教育2号館
東京会場 都市センターホテル
(消防は秋田会場のみ)

試験方法

一般教養試験(全員)、
専門試験(行政、土木、化学、建築、獣医師)、
論文(建築、消防)、軽易な体力測定(消防)

試験案内書をさしあげています

「試験案内書」は、市役所1階総合案内、人事課、土崎・新屋支所、市民サ-ビスセンター-(アルヴェ1階)、河辺・雄和市民センター、秋田市東京事務所でさしあげます。消防については、消防本部総務課、各消防署、分署、出張所、秋田市東京事務所でさしあげます。必ず「試験案内書」をご覧になり、案内書に従って手続きをしてください

受付期間と場所

6月5日(月)から16日(金)まで
人事課tel(866)2012
消防は消防本部総務課tel(823)4000

高校卒業程度・保健師試験は9月17日(日)に行います。詳しくは8月1日号の広報あきたでお知らせする予定です。

エコアちゃんの環境貯金箱作戦

4月好発進!
4月は目標達成です!



中間報告!

4月末現在の環境貯金は
248万1千円

今年度の目標は、ごみ減量9,000ト。目標達成に向け、がんばっていきましょう。

4月の家庭ごみなどの量

	基準(H14)	目標	実績	基準との比較
4月	12,466ト	11,604ト	10,316ト	△2,150ト
累計	12,466ト	11,604ト	10,316ト	△2,150ト

*御所野の総合環境センターで焼却・溶融したごみの量(資源化物を除く)

環境パネル展

いろいろな形のマイバッグの展示やアンケートの実施、風船や暮らしに役立つエコグッズなどのプレゼントも! エコアちゃんもやってくるよ。

日時 / 6月10日(土)午前10時~午後3時

場所 / 秋田駅ばぼろーど

問い合わせ 環境企画課tel(863)6632

不法投棄監視ウイーク

6月5日(月)~11日(日)



監視カメラによる集中監視や地域での不法投棄防止に関する出張講話、早朝・夜間のパトロールの強化を行います。不法投棄を発見した場合は、廃棄物対策課へ。tel(866)2076

不法投棄監視カメラ「みてるくん」

長崎市へ派遣します。学や被爆体験の講話、全国からの参加者との交流などにより、平和の尊さを



平和祈念像(長崎市)

日本非核宣言自治体協議会総会の開催にあわせ、7月27日(木)から30日(日)までの3泊4日、市内の小学5年生、高校3年生を原爆資料館の見学と参加者との交流などにより、平和の尊さを

5 平和の尊さを学ぼう 長崎に小中高校生を派遣します

学びます。

4日間の全行程を市職員が引率します。参加者の自己負担は、おおむね5万円程度の予定です。参加したかたには、感想文を提出してもらうほか、今後予定している秋田市の平和イベントで、体験発表をしてもらいます。

対象者 小学5年生、高校3年生

募集定員 4人(応募者多数の場合)

は6月20日(火)に抽選)

参加者説明会 参加決定者と保護者を対象に、7月14日(金)に行います

申し込み 参加希望者に申込書、保護者承諾書などを郵送しますので、6月14日(水)まで、企画調整課へご連絡ください。tel(866)2033

ください。tel(866)2033

6月1日(木)に発送します 市・県民税の納税通知書を

平成18年度の市・県民税納税通知書を6月1日(木)にお送りします。課税明細書で、税額などをお確かめください。今年度は税制改正により、定率減税や65歳以上のかたの制度の見直しが行われたため、これまでより税額が上がる場合があります。

ご不明な点は下記へお問い合わせください。

市民税課個人市民税担当tel(866)2055
河辺市民センター税務班tel(882)5174
雄和市民センター税務班tel(886)5540



今月納期の市税

市・県民税 第1期

納期限は6月30日(金)。納期内に納付するようにお願いします。

納税課tel(866)2059

おもな改正点

定率減税を所得割額の15%(4万円を上限)から7.5%(2万円を上限)に縮減
65歳以上のかた... 公的年金の控除を引き下げ 老年者控除を廃止
年間所得が125万円以下のかたの非課税制度を段階的に廃止

申告を受け付けます

扶養控除、社会保険料控除、医療費控除、生命保険料控除などを申告すると、市・県民税が減額になることがあります。平成18年度の市・県民税申告をまだしていないかたは、右の受付窓口へどうぞ。

すでに確定申告を終えたかた、これから税務署へ確定申告をするかたはあらためて申告する必要はありません。ご都合の悪いかたは、右記の期間以降も受け付けます。

日時

6月7日(水)~9日(金)
午前9時~午後5時

受付場所

市役所1階の市民税課15番窓口
河辺・雄和市民センター税務班

必要なもの

納税通知書、印鑑、源泉徴収票、健康保険料の領収書、生命保険・損害保険などの控除証明書、医療費の領収書など

平成17年中の
所得・課税証明書
などを交付します

平成17年中の所得金額などに関する証明書は、6月1日(木)から市民税課、土崎・新屋支所、市民サービスセンター(アルヴェ1階)、河辺・雄和市民センター、岩見三内・大正寺連絡所で交付します。証明書を請求する場合は、運転免許証や健康保険証など、本人確認ができる書類をお持ちください。市民税課庶務担当tel(866)2054



おしえて! ゼイキッズ

軽自動車税

これだけは知っておこう!

普通自動車よりも税金がおトク?

原付バイクやトラクター、軽自動車などを持っている人にかかるのが「軽自動車税」。同じ自動車でも、普通・小型自動車の税金は県に、軽自動車の税金は市に納めるんだよ。

ちなみに、四輪の乗用軽自動車にかかる税金の額は年額7,200円、50cc以下の原付バイクだと1,000円。普通自動車にかかる自動車税は年額3、4万円前後だから、税金の負担は軽自動車の方が少ないと言えるね。1軒で2台以上車があるお宅

ゼイキッズへの質問を待ってます!
市民税課税制担当tel(866)2054
Eメール ro-fnct@city.akita.akita.jp

の中には、「維持費がかかるから、2台目は軽(自動車)にした」という人もいるよね。税金の金額の差もその理由の1つかな。

えっ! 廃車したのに納付書が届いたよ

軽自動車税を納める人は、毎年4月1日現在の所有者と決まってるんだ。月割りで課税する制度がないから、年度の途中、例えば6月に廃車したとしても満額の税金を納めなければならないんだよ。逆に6月に軽自動車を買った人は、今年度は税金を納めなくていいんだ。

原付バイクなどを人に譲るときも、注意が必要。きちんと4月1日までに名義変更の手続きを済ませてないと、元の持ち主に納税通知書が届いちゃうからね。持ち主が変わったときには、あとでトラブルになったりしないように、市民税課への届出をお忘れなく!

介護サービスの利用料軽減

問い合わせ 介護保険課tel(866)2069

介護サービスの利用料について、詳しくはケアマネジャーや各介護支援事業所、介護保険課へお問い合わせください。



訪問介護の利用料

障害者施策によるホームヘルプサービスを利用していただけたが、介護保険の訪問介護(ホームヘルプサービス)、夜間対応型訪問介護を利用することになった場合、利用料が軽減されます。

対象1 生計中心者が所得税非課税で、平成17年度末に本事業の対象者として認定されていたかたで、下記の **か** に該当するかた

対象2 障害者自立支援法によるホームヘルプサービスの利用で、境界層該当として定率負担額が0円となっているかたで、平成18年4月1日以降に下記の **の** いずれかに該当することになったかた

65歳到達以前のおおむね1年間に、障害者施策によるホームヘルプサービスを利用していただけたで、65歳に到達したことで介護保険の対象となったかた特定疾病による身体上または精神上的の障害が原因で要介護の状態となった、40歳から64歳までのかた

軽減内容

対象1 ...通常10%の利用者負担を3%に軽減

対象2 ...利用者負担を全額免除

申請方法 申請書と課税状況の調査への同意書(世帯全員の同意が必要)を介護保険課窓口へ提出してください。同意書には、印鑑が必要です

短期入所の介護保険施設や 居住費・食費

特別養護老人ホーム、介護老人保健施設などで施設サービス(短期入所を含む)を利用する場合の居住費(滞在費)や食費には、所得状況に応じて負担の上限が設けられており、利用料が軽減される場合があります。

なお、現在「介護保険負担限度額認定証」をお持ちのかたは、6月30日(金)で期限が切れますので、再

申請方法 申請書を介護保険課窓口へ提出してください。施設に入所しているかたは、施設の住所と施設名の記載が必要です

社会福祉法人が提供する 介護サービスの利用料



市に申請のあった社会福祉法人が提供している在宅、施設の所定の介護サービスの利用料が軽減されます。

なお、現在「社会福祉法人利用者負担軽減確認証」をお持ちのかたは、6月30日(金)で期限が切れますので、再度申請が必要です。

対象 下記の**1**か**2**に該当し、～の要件をすべて満たすかたのうち、収入や世帯状況、利用者負担などを勘案し、生計が困難であると市が認めたかた(生活保護受給者は除く)

1 世帯全員が市民税非課税のかた

2 平成17年度税制改正の影響で、利用者負担段階が第3段階(世帯全員が市民税非課税で課税年金収入と合計所得金額の合計が80万円を超えているかた)から第4段階(市民税課税世帯)に上昇するかた

年間収入が単身世帯で150万円(**2**は190万円)、世帯員が1人増えるごとに50万円を加算した額以下
預貯金などの額が単身世帯で350万円、世帯員が1人増えるごとに100万円を加算した額以下
日常生活に供する資産以外に活用できる資産がない
負担能力のある親族などに扶養されていない
介護保険料を滞納していない

軽減内容

1 ...利用者負担額の4分の1(老齢福祉年金受給者は2分の1)を軽減

2 ...利用者負担額の8分の1を軽減

申請方法

申請書と課税状況の調査への同意書(世帯全員の同意が必要)、収入状況等申告書、医療保険証、収入・資産・預貯金や扶養状況を確認できる書類などを介護保険課窓口へ提出してください。同意書には、印鑑が必要です

対象者と負担限度額

利用者負担の段階	居住費の上限額(月額)			食費の 上限額 (月額)
	ユニット型個室	ユニット型個室 または従来型個室	多床室	
1 ・老齢福祉年金受給者で世帯全員が市民税非課税 ・生活保護の受給者など	820円	490円 (320円)	0円	300円
2 世帯全員が市民税非課税(課税年金収入と他の所得の合計額が年間80万円以下のかた)	820円	490円 (420円)	320円	390円
3 世帯全員が市民税非課税 上記1または2に該当しないかた	1,640円	1,310円 (820円)	320円	650円
4 上記以外のかた	施設が定める額			

()内は特別養護老人ホームの従来型個室の額
平成17年度税制改正の影響により、上表の利用者負担段階が2段階上昇するかたについては、平成20年6月30日まで利用者負担段階の上昇を1段階に抑えられます。左記により申請してください。

胃がん検診の日程

時間は朝

地区	月 日	会 場	受付時間	
飯島	7月6日(木)	飯島堀川公民館	8:00~9:00	
	7月7日(金)	飯島地区コミュニティセンター	7:00~9:00	
	7月18日(火)	飯島地区コミュニティセンター		
	7月27日(木)	飯島飯田公民館	6:00~6:30	
	7月27日(木)	飯島サンパーク公民館	8:00~9:00	
	8月4日(金)	飯島鼠田公民館	6:00~6:30	
	8月4日(金)	飯島小学校	8:00~9:00	
	上新城	7月3日(月)	上新城道川公民館	6:00~6:30
7月3日(月)		上新城地域センター	7:30~8:30	
下新城	7月4日(火)	下新城地域センター	7:30~8:30	
	7月6日(木)	下新城中野上公民館	6:00~6:30	
八橋	8月3日(木)	八橋小学校	7:00~8:30	
泉	8月9日(水)	泉公民館(石成歯科医院裏側)	7:00~9:00	
	8月21日(月)	泉地区コミュニティセンター		
	8月23日(水)	泉地区コミュニティセンター		
	8月28日(月)	泉地区コミュニティセンター		
保戸野	9月13日(水)	保戸野児童館	7:00~8:30	
	9月25日(月)	保戸野児童館		
	10月2日(月)	保戸野児童館		
明德	8月11日(金)	明德地区コミュニティセンター	7:00~9:00	
	8月25日(金)	明德地区コミュニティセンター		
旭川/添川	8月8日(火)	旭川地区コミュニティセンター	7:00~9:00	
	8月10日(木)	旭川地区コミュニティセンター		
	8月21日(月)	旭川地区コミュニティセンター		
	8月23日(水)	旭川地区コミュニティセンター		
9月11日(月)	添川公民館	6:30~8:00		
広面	8月7日(月)	城東中学校	6:30~8:00	
	8月11日(金)	県営手形山住宅集会所		
	8月29日(火)	三吉町やまびこ会館(福田胃腸科クリニック駐車場裏)		
	8月31日(木)	三吉町やまびこ会館(福田胃腸科クリニック駐車場裏)		
東	8月22日(火)	東地区コミュニティセンター	7:00~9:00	
	8月24日(木)	東地区コミュニティセンター		
	8月30日(水)	東地区コミュニティセンター		
太平	8月24日(木)	野田十三岱公民館	6:00~6:30	
	8月24日(木)	太平山谷公民館	8:00~9:00	
	8月25日(金)	太平野崎町内会館	6:00~7:00	
	8月25日(金)	太平寺庭公民館	8:00~9:00	
	8月28日(月)	八田稲作利用栽培組合格納庫	5:30~6:00	
	8月28日(月)	太平上八田公民館	7:00~7:30	
	8月28日(月)	太平地域センター	8:30~9:00	
桜/横森	8月22日(火)	桜ガ丘会館	8:00~9:00	
	8月25日(金)	桜新公民館(桜ゴルフ場向かい)		
	8月24日(木)	横森四丁目公民館		6:30~8:00
	8月28日(月)	横森四丁目公民館		
下北手	9月12日(火)	下北手中学校	6:00~6:30	
	9月12日(火)	下北手地域センター	8:00~9:00	
上北手	8月31日(木)	上北手古野公民館	6:00~6:30	
	8月31日(木)	上北手地域センター	8:00~9:00	
御所野	9月15日(金)	御所野ふれあいセンター	6:30~8:00	

地区	月 日	会 場	受付時間
四ッ小屋	9月14日(木)	四ッ小屋集会所	6:00~6:30
	9月14日(木)	四ッ小屋小阿地公民館	8:00~9:00
御野場/仁井田	8月29日(火)	御野場地域センター	7:00~9:00
	9月1日(金)	御野場地域センター	
	9月14日(木)	御野場地域センター	
	9月12日(火)	御野場新町二丁目町内会館	6:30~8:00
	9月25日(月)	仁井田中央会館	6:30~8:00
	9月27日(水)	仁井田中央会館	
牛島	8月31日(木)	牛島西二丁目市営住宅第一集会所	6:00~6:30
	8月31日(木)	牛島西四丁目町内会館	8:00~9:00
	9月28日(木)	南部公民館	7:00~9:00
	10月2日(月)	南部公民館	
	10月4日(水)	南部公民館	
10月11日(水)	南部公民館		
大住	8月30日(水)	大住地区コミュニティセンター	7:00~9:00
	9月11日(月)	大住町内会館	6:30~8:00
中通	9月13日(水)	中通児童館	7:00~8:30
榎山	8月22日(火)	一ツ森公園入口バス停前の松本三司郎さん宅前	6:00~6:30
	9月26日(火)	榎山地区コミュニティセンター	7:00~9:00
	9月29日(金)	榎山地区コミュニティセンター	
	10月3日(火)	榎山地区コミュニティセンター	
旭南 旭北 川尻	8月4日(金)	旭南小学校	7:00~8:30
	9月22日(金)	旭北地区コミュニティセンター	7:00~9:00
	9月27日(水)	秋田市上下水道局	7:00~8:30
茨島	9月15日(金)	茨島七丁目公民館	6:30~8:00
	9月21日(木)	茨島地区コミュニティセンター	7:00~9:00
	9月26日(火)	生協茨島店	6:30~8:00
	9月28日(木)	生協茨島店	
下浜	9月25日(月)	下浜名ヶ沢公民館	6:00~6:30
	9月25日(月)	下浜羽川公民館	8:00~9:00
	9月26日(火)	下浜桂根公民館	6:00~6:30
	9月26日(火)	下浜長浜公民館	8:00~9:00
	9月27日(水)	下浜八田公民館	6:00~6:30
豊岩	9月27日(水)	豊岩小山公民館	8:00~9:00
	10月3日(火)	豊岩石田坂公民館	6:00~6:30
	10月3日(火)	豊岩地域センター	8:00~9:00
浜田	9月28日(木)	内浜田町内会館	6:00~6:30
	9月28日(木)	浜田地区コミュニティセンター	8:00~9:00
新屋	9月29日(金)	新屋支所	7:00~9:00
	10月11日(水)	新屋支所	
	10月4日(水)	西部公民館	
	10月6日(金)	西部公民館	
	10月5日(木)	秋田公立美術工芸短期大学	
	10月10日(火)	南団地町内会館	
勝平	10月5日(木)	勝平地区コミュニティセンター	7:00~9:00
	10月10日(火)	勝平地区コミュニティセンター	
	10月12日(木)	勝平地区コミュニティセンター	
	10月6日(金)	秋田市南浜共同作業所	
全地区	9月14日(木)	秋田組合総合病院(正面玄関ホール)	6:00~8:00
	10月12日(木)	市保健センター	
	10月13日(金)	市保健センター	

この検診は、河辺・雄和地域のかたも受けることができます。なお、河辺地域(巡回)・雄和地域(集団健診)で行う胃がん検診の日程は、広報あきた5月16日号でお知らせしています。

検診車が各地区を巡回

胃がん検診



胃がんの早期発見・早期治療のため、集団検診車が各地区を巡回し、検診を行います。どの会場でも受診できますので、都合の良い会場で受診しましょう。

問い合わせ

保健予防課
tel(883)1172

対象者 秋田市に住民票があり、勤務先などで検診を受ける機会のないかた

年齢 40歳以上のかた
(昭和42年3月31日以前に生まれたかた)

検査 問診とレントゲン検査

検診料 1,100円

結果 後日、本人に通知します



秋田市では胃がんの死亡が断然トップ！
受診を忘れずに。



秋田市における
各種がんによる死亡人数

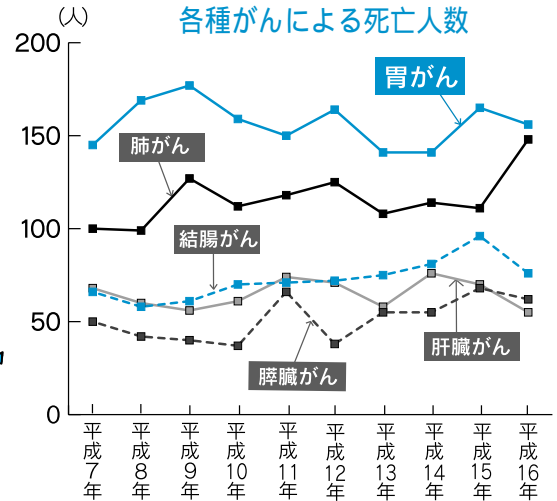

胃がん検診が無料になるかた

秋田市国民健康保険の加入者

秋田市国民健康保険被保険者証をお持ちください

75歳以上のかた(昭和7年3月31日以前に生まれたかた)

「健康保険証」など、年齢を証明できるものをお持ちください

生活保護世帯のかた 「医療のしおり」をお持ちください

市民税非課税世帯のかた

市民税課、土崎・新屋支所、市民サービスセンター(アルヴェ1階)、河辺・雄和市民センター、岩見三内・大正寺連絡所で発行する平成18年度の「市民税・県民税(所得・課税)証明書」をお持ちください。なお、「検診のため」とお話しくだされば、発行手数料はかかりません

検診前日の夜9時から検診終了までは、飲食、喫煙を避けてください

当日は、ボタンや金具、ホック、ラメのプリントなどのない服装でおいでください

健康手帳をお持ちのかたは、検診会場にお持ちください

胃がん検診を受診した日は、胸部検診の受診を避けるようにお願いします



胃がん検診の日程

時間は朝

地区	月 日	会 場	受付時間
土崎/港北	7月10日(月)	ジャスコ土崎港店(正面玄関右)	6:00~8:00
	7月11日(火)	土崎支所(2階ホール)	7:00~9:00
	8月3日(木)	土崎支所(2階ホール)	
	7月12日(水)	港北地区コミュニティセンター	7:00~9:00
	7月13日(木)	穀保町町内会館	6:00~6:30
	7月13日(木)	本山町集会場	8:00~9:00
	7月31日(月)	土崎南小学校	7:00~8:30
	8月7日(月)	港北小学校	7:00~8:30
将軍野	7月5日(水)	将軍野地区コミュニティセンター	7:00~9:00
	7月14日(金)	将軍野地区コミュニティセンター	
	7月19日(水)	健康薬湯プランタン	6:30~8:00
	7月20日(木)	四ッ谷市営住宅第一集会所	6:00~6:30
	7月26日(水)	土崎消防署将軍野出張所裏側栄会館	6:30~8:00
金足	7月4日(火)	金足片田公民館	6:00~6:30
	7月28日(金)	金足岩瀬公民館	
	7月28日(金)	金足西小学校	8:00~9:00
	8月2日(水)	JA新あきた生活センター	6:30~8:00
寺内	7月24日(月)	寺内野村田中公民館	6:30~8:00
	8月1日(火)	蛭根さつき台町内会館	6:00~6:30
	8月1日(火)	寺内地区コミュニティセンター	8:00~9:00
	8月2日(水)	寺内小学校	7:00~8:30
外旭川	7月20日(木)	外旭川連合公民館	8:00~9:00
	7月21日(金)	外旭川地区コミュニティセンター	7:00~9:00
	7月25日(火)	外旭川地区コミュニティセンター	7:00~9:00

保育料を援助 ひとり親家庭の

市では、お子さんを保育所などに入所させているひとり親家庭で条件を満たすかたを対象に、保育料を援助しています。

対象 ひとり親家庭で、次の条件をすべて満たすかた
1日5時間以上かつ週4日以上就労していて、勤務時間内にお子さんを幼稚園や保育所などに入所させている
平成17年中の所得税が3,000円未満

申し込み 6月1日(木)から16日(金)まで、福祉棟2階の児童家庭課母子福祉担当へ。tel(866)2094
6月19日(月)以降に申請した場合、支給はその翌月分からです。

配があるかたの相談に、毎月1回、助産師が応じています。

6月の相談日 = 26日(月)午前10時15分～11時45分

育児相談 毎月1回、保健師、栄養士、歯科衛生士が相談に応じます。6月の相談日 = 26日(月)午前10時～午後3時30分

なお、子育ての電話相談は随時行っています。tel(883)1174

図書館のお話し会において

いずれも幼児～小学校低学年のお子さんが対象です。参加無料。

土崎図書館の青空おはなし会

大型絵本、絵本でクイズなど。直接会場へどうぞ(雨天の場合は図書館内で開催)。tel(845)0572

とき / 6月17日(土)午後2時30分～3時10分 ところ / 土崎図書館

明德館の子ども広場

大型紙芝居、人形劇など。申し込みは6月8日(木)午前9時から中央図書館明德館へ。tel(832)9220

とき / 6月18日(日)午前11時～11時40分 ところ / 中央図書館明德館 定員 / 先着100人

こんにちは広場

手遊びや親子遊びを楽しもう！無料。直接会場へ。詳しくは、子ども未来センターtel(887)5340

築山児童センター 6月9日(金)午前10時～ 浜田地区コミュニティセンター 6月12日(月)午前10時30分～ 港北児童センター 6月16日(金)午前10時30分～

子ども未来センターの催し

アルヴェ5階の子ども未来センターで開きます。参加無料。直接会場へどうぞ。tel(887)5340

親子のふれあい広場

みんなで手遊びやふれあい遊び。時間は午前10時～10時30分。

よちよち広場(0歳～1歳) 6月

8日(木) ぴよんぴよん広場(2歳～3歳) 6月29日(木)

かんたん工作“つくっちゃオ”

パッチングエールを飛ばそう！

対象 / 就園前のお子さん

とき / 6月14日(水)・28日(水)、午前10時30分～11時30分

きしゃぽっぽ

就園前のお子さんを自由に遊ばせ、情報交換ができる育児サロンです。参加無料。直接会場へどうぞ。南部公民館tel(832)2457

とき / 6月1日(木)・15日(木)、午前10時～正午 ところ / 南部公民館

遊びにおいて

保護者も一緒にご参加ください。

すこやか広面 対象 / 就園前のお子さん とき / 毎週月曜日午前10時～11時30分 ところ / 広面児童館 問い合わせ / 広面地区主任児童委員の佐々木さんtel(832)2172

親子ピクス とき / **ベビー(生後6週～1歳)** 6月2日(金)・16日(金)・23日(金)・30日(金)、午前11時～

キッズ(1歳～就園前) 6月2日(金)・23日(金)、午前10時～

ママピクス 6月16日(金)・30日(金)、午前10時～ ところ / 県青少年交流センター 参加料 / 1家族500円 定員 / 先着50組 申し込み / 子育て応援Seedtel090-2954-3947

このゆびとまれ! 対象 / 就園前のお子さん とき / 6月6日(火)・20日(火)、午前10時～正午 ところ / 明德児童センター

問い合わせ / 明德地区主任児童委員の奥山さんtel(835)0674

さくらっこクラブ 対象 / 就園前のお子さん とき / 6月9日(金)午前10時～ ところ / 桜児童センター 問い合わせ / 桜地区主任児童委員の三浦さんtel(835)7307

子育てサロン「スマイルキッズ」 とき / 6月12日(月)・26日(月)、午

お父さんと遊ぼう 広場にきてね!



対象 就園前のお子さんとその父親
6月17日(土) 午前10時～11時
アルヴェ2階の多目的ホール

お父さんと一緒に手遊びなどで楽しもう。参加無料。直接会場へ。

問い合わせ

子ども未来センターtel(887)5340

前10時～正午 ところ / サンパルク秋田 参加料 / 1世帯300円 定員 / 20組 申し込み / 子育て応援Seedtel090-2979-9578

河辺なかよし広場 乳幼児の応急手当を学びます。とき / 6月12日(月)午前9時30分～11時30分 ところ / 河辺総合福祉交流センター 問い合わせ / 主任児童委員の鈴木さんtel(884)2431

ふれんどKIDSパーク 対象 / 就園前のお子さん とき / 6月12日(月)・26日(月)、午前10時30分～正午 ところ / 御所野ふれあいセンター 参加料 / 100円

問い合わせ / 同サークルの大高さんtel090-2889-3749

ほっぺの会 乳幼児のケガと救急救命について。対象 / 就学前のお子さん とき / 6月13日(火)午前10時～正午 ところ / 仁井田児童館 問い合わせ / 仁井田地区主任児童委員の田近さんtel(839)5002

しゃぼんだま広場 とき / 6月16日(金)午前10時～11時30分 ところ / 四ツ小屋児童センター 問い合わせ / 四ツ小屋地区主任児童委員の伊藤さんtel(839)3891

あおぞらキッズ 対象 / 就学前のお子さん とき / 6月18日(日)午前10時～11時30分

ところ / 外旭川児童センター 問い合わせ / 外旭川地区主任児童委員の児玉さんtel(868)1265

幼稚園で遊ぼう

園庭で一緒に遊ぼう 6月7日(水)午前9時～11時、聖使幼稚園。直接会場へ。tel(862)4880

綿あめやさん 6月7日(水)午前9時30分～11時30分、ひかり幼稚園。直接会場へ。tel(863)4228

けやきKID'S 6月24日(土)午前10時～11時、けやき平幼稚園。前日まで申し込みが必要です。

tel(845)7985

育児

乳幼児健康診査

個人通知はしませんので、母子健康手帳別冊をよく読んで受診しましょう。別冊をお持ちでないかたは、保健予防課、市民課、土崎・新屋支所、市民サービスセンター(アルヴェ1階)、河辺・雄和市民センター、岩見三内・大正寺連絡所へどうぞ。tel(883)1172

4・7・10か月児健康診査

4・7・10か月になった日から1か月以内のお子さんを対象に、母子健康手帳別冊に記載されている市内の委託医療機関で行っています。なお、委託医療機関に、下記の医療機関が加わりました。

はらだ小児科医院 tel(867)8855
島田クリニックtel(888)0101
えのきこどもクリニック
tel(866)0505

石田小児科医院tel(831)3012
さくら小児科医院tel(825)5560

1歳6か月児健康診査

平成16年12月生まれのお子さんが対象です。右表の地区割りを確認し、ご自分の地区の日にご連絡ください。都合が悪く、受診できないかたは、まだ受けていないかたも、2歳未満だと受診できますので、ご連絡ください。当日は母子健康手帳と別冊、バスタオルをお持ちください。受付時間は午後零時45分～1時30分。

中央地域 7月5日(水)、市保健センター 東部・南部 地域 7月6日(木)、アルヴェ4階 北部地域 7月11日(火)、土崎支所3階

南部・西部地域 7月12日(水)、市保健センター 雄和地域(対象...平成16年11・12月、平成17年1月生まれ) 8月9日(水)、雄和公民館3階 河辺地域(対象...平成16年11・12月、平成17年1月生まれ)

8月10日(木)、河辺総合福祉交流センター

3歳児健康診査

平成15年1月生まれのお子さんが対象です。下表の地区割りを確認し、ご自分の地区の日にご連絡ください。都合が悪く、受診できないかたは、まだ受けていないかたも、4歳未満だと受診できますので、ご連絡ください。

当日は母子健康手帳別冊の3歳児健康診査用アンケートと尿検査セット(尿を容器に採って)、母子健康手帳をお持ちください。受付時間は午後零時45分～1時30分。

中央地域 7月13日(木)、市保健センター 東部・南部 地域 7月26日(水)、アルヴェ4階 北部地域 7月27日(木)、土崎公民館 南部・西部地域 7月28日(金)、市保健センター 雄和地域(対象...平成15年1・2・3月生まれ) 9月20日(水)、雄和公民館3階 河辺地域(対象...平成15年1・2・3月生まれ) 9月22日(金)、河辺総合福祉交流センター

地域	該当地区
中央	山王、保戸野、八橋、川尻、川元、旭南、旭北、中通、大町、南通、泉、高陽、寺内、千秋、榎山
東部	手形、手形山、旭川、新藤田、濁川、仁別、山内、蛇野、添川、柳田、下北手、太平、横森、桜、桜ガ丘、桜台、大平台、広面、東通
南部①	御所野、上北手、山手台
北部	土崎、将軍野、飯島、港北、外旭川、金足、上新城、下新城
南部②	牛島、卸町、大住、仁井田、四ツ小屋、御野場
西部	新屋、勝平、茨島、豊岩、下浜、浜田、向浜

母子健康手帳別冊にある地区割りが一部変わっていますので、上の表をご確認ください。

アルヴェ周辺には無料駐車場がなく、土崎支所は駐車場が狭いので、公共交通機関などのご利用を。

すくすくライブラリ
いっしょに
本をよもつ!



ずらりカエル ならべてみると...

松橋利光/しゃしん 高岡昌江/ぶん アリス館
日本にいる43種類のカエルを、ずらりと写真で紹介。カエルとオタマジャクシの違いを見比べたり、あみだくじで親子合わせをしたりと、子どもと一緒に楽しめます。
土崎図書館 tel(845)0575

子育てクーポン券 申請受付中!



平成18年4月1日以前に生まれた、就学前のお子さんを在宅で育てているご家庭へ「子育てクーポン券」をプレゼントしています。

クーポン券は、日帰り遠足、絵本との交換、一時保育に利用できます。まだもらっていないかたは、印鑑と健康保険証を持ってお早めに下記の窓口へ申請してください。

児童家庭課tel(866)2094

申請窓口

児童家庭課、こども未来センター、土崎・新屋支所、河辺・雄和市民センター、市立保育所(15か所)

委託医療機関の追加

「妊婦歯科健診」と「2歳児歯科健診」の委託医療機関に、もともち歯科医院(tel(888)8814、新屋元町5-38)が加わりました。

問い合わせ 市保健所保健予防課tel(883)1172

後期離乳食教室

生後8～10か月のお子さんの保護者が対象です。お子さんも一緒にどうぞ。離乳食の進め方、食品の調理法、試食など。要予約。

とき/6月19日(月)午前10時～11時30分 ところ/市保健センター 受講料/無料 定員/20人 申し込み 6月2日(金)から市保健所保健予防課tel(883)1175

保健所の無料相談

会場は市保健センター。いずれも市保健所保健予防課へ電話予約が必要です。tel(883)1174

マタニティ&ママ相談 35歳以上の初妊婦さんと20歳以下の妊婦さん、産婦さんで心身に悩みや心

結核予防のBCG接種



生後3か月になったら右記の会場で早めに受けましょう。早期接種することで、全身性結核症、結核性髄膜炎の発病を予防します。お子さんは、保護者かお子さんの健康状態を知っているかたがお連れください。指定された会場で受けられないかたは、ほかの会場でも受けられます。

対象

6か月までのお子さん

(できるだけ3か月から6か月までの間に受けましょう)

病気や他の予防接種(三種混合など)との間隔など、やむをえない事情で6か月を超えた場合は、1歳未満まで接種できますが、できるだけ早い日に受けてください。

用意する物

母子健康手帳と予診票

母子健康手帳別冊に折り込みの予診票(青色)を記入し、切り離してお持ちください。ないかたには、会場でさしあげます。冊子「予防接種と子どもの健康」をお持ちのかたは、読んではからおいでください。

日程

受付時間

午後1時30分～午後2時15分

問い合わせ 市保健所健康管理課tel(883)1179

会場	実施日	対象地区
市保健センター	6月13日(火)	全市
	6月30日(金)	
	7月14日(金)	
	7月25日(火)	
	8月9日(水)	
アルヴェ	7月4日(火)	秋田駅周辺地区
土崎支所	6月8日(木)	北部地域
	8月2日(水)	
東部公民館	8月10日(木)	東部地域
河辺総合福祉交流センター	8月4日(金)	河辺地域
雄和公民館	7月20日(木)	雄和地域

*河辺・雄和地域以外の会場は、駐車場が狭いので、ご注意ください。

健康はつらつ情報

特定不妊治療費を助成

市が指定する医療機関で体外受精、顕微授精を受けた場合、その治療費を1年度あたり10万円を限度に通算5年間助成します。夫妻の前年所得の合計が650万円未満のかたが対象です。今年度から助成期間を通算2年間から5年間に延長しましたので、すでにこの助成を受けたかたも再度申請できます。詳しくは保健予防課へ。tel(883)1174

市内の指定医療機関 / 秋大医学部附属病院、設楽産婦人科内科クリニック(市外の医療機関については、保健予防課へお問い合わせください)

男性のための食生活講座

楽しく簡単にできる調理法を学びましょう。受講無料。

対象 / 40歳以上の男性 日時 / 6月24日(土)午前10時～午後1時

会場 / 市保健センター 定員 / 32人

申し込み 6月2日(金)から保健予防課tel(883)1175

疲れをリセット! リラクゼーション

リフレクソロジーとアロマテラピーで心身ともにリラックス。

対象 / 30歳代までのかた 日時 / 6月15日(木)・22日(木)、午後7時～8時30分 会場 / サンパル秋田 材料

費 / 1,000円 定員 / 先着20人
申し込み 6月5日(月)午前9時から
勤労青少年ホームtel(824)5378

いきいきサロン(ヨガ教室)

参加無料。直接会場へどうぞ。
対象 / おおむね60歳以上のかた
日時 / 6月15日(木)午前10時～正午
会場 / 雄和ふれあいプラザ

問い合わせ 雄和ふれあいプラザ
tel(886)5071

健康づくり体験講座

健康講話と太極拳。受講無料。
日時 / 6月20日(火)、7月18日(火)、
8月22日(火)午前9時30分～11時30分
会場 / 雄和公民館

申し込み 雄和公民館
tel(886)5585

雄和で健康ウォーキング

健康のために、約6キロを歩きます。
毎月第2・第4日曜日、午前6時に
雄和体育館前に集合。詳しくは、雄
和あるけあるけ協会事務局の佐藤さ
んtel090-2021-3797

医療講演会

膠原病の治療と日常生活(自己管理)
について。無料。直接会場へどうぞ。
日時 / 6月11日(日)午後1時30分～
会場 / 県心身障害者総合福祉センタ
ー3階(旭北栄町1-5)

問い合わせ 全国膠原病友の会秋
田県支部事務局の佐々木さん
tel(823)3117

世界禁煙デー秋田フォーラム

「愛する人のために禁煙を」をテーマに、講演やパネルディスカッション。個別禁煙指導も。個別指導は、事前申し込みが必要です。無料。
日時 / 6月3日(土)午後2時～4時
会場 / サンパル秋田 定員 / 100人

問い合わせ 県健康推進課
tel(860)1423

はり・マッサージ無料奉仕

てぬぐいを持って、直接会場へ。
対象 / 50歳以上のかた
日時 / 6月18日(日)午前10時～午後
2時 会場 / 東部公民館
問い合わせ 秋田市視覚障害者協
会事務局の照井さんtel(868)3962

食生活相談

肥満、高血圧、糖尿病などのかたの
食事について、栄養士が相談に応じ
ます。電話などで予約が必要です。

保健予防課tel(883)1175
日時 / 6月20日(火)午前10時～午後
2時30分 会場 / 市保健センター

在宅介護者の集い

寝たきりや認知症のかたなどを介護
しているかたが対象です。悩みや日
ごろの思いを話し合ひましょう。参
加無料。直接会場へどうぞ。

日時 / 6月23日(金)午後1時30分～
3時 会場 / 市保健センター
問い合わせ 在宅介護者の集い代
表の廣田さんtel(863)0935

川柳を募集 俳句、短歌、詩、

石井露月^{るげつ}顕彰
全国俳句大会・秋田市短詩型大会



石井露月

雄和出身の俳人・石井露月の功績を広く知らせるため、9月17日(日)、雄和公民館で「石井露月顕彰 全国俳句大会・第49回秋田市短詩型大会」を行います。これに先立ち、俳句、短歌、詩、川柳の作品を募集します。一般の部と小・中・高校生の部があります。

今回から「川柳部門」と、秋田市にお住まいで実作2年以内のかたを対象とした「俳句初心者部門」を新設しました。投稿無料。みなさんの投稿をお待ちしています。

- 俳句** 1人2句まで。小・中・高校生は1人1句
- 短歌** 1人2首まで。小・中・高校生は1人1首
- 詩** 1人1編。400字詰め原稿用紙2枚以内で
- 川柳** 1人2句まで。小・中・高校生は1人1句

申し込み・問い合わせ

7月7日(金)(当日消印有効)まで、作品を下記へお送りください。俳句、短歌、川柳は所定の投稿用紙がありますのでお問い合わせいただくか、雄和公民館ホームページから入手してください。

<http://www.city.akita.akita.jp/city/ed/yw/>

なお、今回の作品集の郵送を希望されるかたは、290円分の切手を同封してください。

〒010-1223 秋田市雄和妙法字上大部48-1 雄和公民館「石井露月顕彰 全国俳句大会・秋田市短詩型大会係」宛 tel(886)5585

石井露月四季の名品展 ◆夏

6月16日(金)～25日(日) 午前10時～午後4時30分
雄和図書館2階 入場無料

市所有の作品のほか、全県に所蔵されている露月の作品を季節ごとにご覧いただけます。

記念講演会

正岡子規と石井露月～近代俳句史上の露月～

講師：中央図書館明德館・北条常久館長

日時 / 6月16日(金)午後1時30分～3時

会場 / 雄和市民センター2階 参加料 / 無料

申し込み / 6月14日(水)まで雄和図書館

tel(886)2853

へそまつり



6月4日(日) 午前10時～午後3時30分

へそ公園 河辺岩見字^{うしひ}鶏養

へその緒奉納神事(ステージ) 午前10時20分～

へその緒奉納(へそ神社) 午前11時10分～

受付時間 午前9時30分～9時50分 永代保管料 3千円

へそラーメン早食い大会 正午～

受付時間 午前10時20分～11時20分

へそおどりコンテスト 午後1時～

会場までのバスあない(大川反車庫始発)

【岩見三内線】長崎屋発(7:43) 秋田駅西口発(7:55)
和田駅発(8:39) へそ公園着(9:20)...へそ公園にバス停がありませんので、運転手に下車をお伝えください。

【太平線】県庁・市役所前発(8:49) 秋田駅西口発(9:00)
大学病院発(9:12) 岩見三内着(会場まで無料バスに乗り換え) へそ公園着(10:10)

帰りのバス時間は、会場本部でご確認ください。

駐車場あない

下記の5か所に計500台駐車可能です。混雑が予想されますので、係員の指示に従ってご利用ください。

へそ公園仮設駐車場 へそ公園向かい仮設駐車場 組谷峡専用駐車場 旧岩見小跡地仮設駐車場 鶏養多目的施設駐車場

問い合わせ 河辺市民センター産業班tel(882)5162

秋田長持唄 全国大会 出場者募集



7月16日(日)、雄和体育館で行われる「第12回秋田長持唄全国大会」の出場者を募集します。

少年少女の部(4歳～中学生)、一般の部(15歳以上)、熟年の部(65歳以上)の3部門で競います。申込締切は6月16日(金)。なお、大会運営に協力して下さるスタッフも募集中です。詳しくはお問い合わせください。

参加料 一般・熟年の部 2,000円 少年少女の部 無料

定員 一般の部 先着100人 熟年の部 先着50人

申し込み
問い合わせ

所定の申込用紙がありますので、秋田長持唄全国大会実行委員会事務局にご請求ください。

秋田長持唄全国大会実行委員会事務局

tel(886)2621(河辺雄和商工会雄和支所内)



アートスクール ももさだ

いずれも初心者対象です(は中学生以上が対象)。
会場は秋田公立美術工芸短期大学のアトリエももさだ。
応募者多数の場合は抽選となります。

講座内容	開催日時	定員	受講料
① 木工 (全4回) <small>くりもの 彫物体験・小皿をつくる</small>	6月22日(木)・29日(木)、 7月6日(木)・13日(木) 午後6時30分～8時30分	5人	4,000円
② 彫金 (全2回) <small>銀でつくるペンダントヘッド</small>	6月24日(土)、7月1日(土) 午後1時～4時	4人	3,000円
③ 陶芸 (全3回) <small>手びねりで器をつくる</small>	6月29日(木)、 7月6日(木)・13日(木) 午後6時～9時	5人	5,000円

申し込み

各講座初日の7日前までに電話で美術工芸短大開放センターアトリエももさだへお申し込みください。
tel(888)8137(月曜を除く午前9時～午後4時)
定員に満たない講座は開催しない場合があります。

サンライフ秋田 運動と趣味の教室

申し込み

6月10日(土)午前10時から、サンライフ秋田へ(先着順)。直接窓口でも受け付け。tel(863)1391

教室名	日程	受講料	定員
たのしいエアロビクス (25歳以上)	7月14日(金)から9月22日(金)までの毎週金曜日、18:30～19:45	8,400円	若干名
サン・エアロ (25歳以上)	7月12日(水)から9月20日(水)までの毎週水曜日、18:00～19:15	8,400円	若干名
ミディアムエアロ (25歳以上)	7月14日(金)から9月22日(金)までの毎週金曜日、10:00～11:15	8,400円	6人
リズム体操&ストレッチ (25歳以上)	7月12日(水)から9月20日(水)までの毎週水曜日、10:45～12:00	8,400円	10人
やさしい社交ダンス (Step1) (20歳以上)	7月8日(土)から9月16日(土)までの毎週土曜日、10:00～12:00	9,450円	14人
パッチワーク(初級) (20歳以上)	7月6日(木)から9月21日(木)までの毎週木曜日、10:00～12:00	9,450円 (別途教材費あり)	10人
ドライフラワーアレンジメント (20歳以上)	7月13日(木)から9月14日(木)までの木曜日に5回、18:30～20:30	4,720円 (別途教材費あり)	10人
謡曲 (20歳以上)	7月15日(土)から9月30日(土)までの毎週土曜日、18:00～20:00	7,560円	10人
運動不足な人の教室 (25歳以上の女性)	7月8日(土)から9月30日(土)までの毎週土曜日、10:30～11:45	8,400円	若干名
運動不足な人の教室・夜コース (25歳以上の女性)	7月13日(木)から9月21日(木)までの毎週木曜日、18:30～19:45	8,400円	若干名
心と身体の太極拳 (20歳以上)	7月11日(火)から9月26日(火)までの毎週火曜日、19:00～20:30	8,400円	6人

小磯良平展

～気品あふれる美の世界～

6月11日(日)まで開催

午前10時～午後6時(入館は5時30分まで)

千秋美術館

観覧料

一般700円 高・大学生500円
中学生以下無料

洋画家・小磯良平の、清楚で典雅な芸術作品をご覧ください。

問い合わせ 千秋美術館tel(836)7860

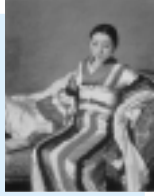

「着物の女」一九三六年
©小磯美術之ヲラ2006



はい、コールセンターです

コールセンタースタッフ養成講座

電話でお客さまに対応するコールセンター業務の講習。休まず受講できるかたが対象。無料。定員各20人。は無料託児あり。

日程・会場

6月19日(月)～23日(金)、市役所分館
6月26日(月)～30日(金)、秋田テルサ 7月10日(月)～14日(金)、市役所分館時間は午前9時30分～午後3時30分

申し込み

市ホームページにある申し込み用紙で、6月9日(金)までEメールでお申し込みください。Eメールで申し込みができないかたは工業労政課へ。tel(866)2114
ホームページ <http://www.city.akita.akita.jp/>
Eメール ro-inpr@city.akita.akita.jp

コールセンター見学会

西部工業団地(新屋)のコールセンターなどを見学します。参加無料。定員各20人(応募多数の場合は抽選)。工業労政課tel(866)2114

日時

6月14日(水)・15日(木)
午前8時45分～午後零時30分

申し込み

往復はがきかEメールに、見学希望日、住所、氏名(1通につき2人まで)、年齢、電話番号を書いて、6月9日(金)(必着)まで、〒010-8560秋田市工業労政課
Eメール ro-inpr@city.akita.akita.jp

詳しい放送日程は
広報課へどうぞ
tel(866)2034



5分間テレビ番組

AAB おはよう秋田市から
月～木 午前10時30分～
ABS こんにちは秋田市から
水～金 午後3時50分～
土 午後3時55分～
AKT こんばんは秋田市から
水 午後10時54分～

6/1(木) 6/6(火)
旧羽州街道筋と寺町通りの文化財散策会
きれいな花で
まちと心に潤いを
サンライフ秋田のヨガ教室

6/7(水) 6/13(火)
地域の安全は地域の方で
アルヴェ・ボランティア
活躍中
市民レポーターが紹介
～よみがえる秋田城跡

15分

6/25(日) 7:30～ ABS おはよう秋田市長です「秋田わか杉国体のリハーサル大会紹介」



エフエム秋田 秋田市マンデー-555 毎週月 午後5時55分～
ABSラジオ 秋田市今週のいちネタ 毎週火 午前10時30分～
エフエム秋田 ふれあい情報 火～土 午前10時55分～
エフエム精台 午後スタ 毎週水 午後2時00分～

エコアちゃんも登場～環境パネル展
個人向け竿燈観覧席発売開始



催し物

自然体験しませんか

秋田城跡自然探訪会 6月9日(金)午前10時に、寺内の秋田城跡出土品収蔵庫前に集合。参加無料。先着20人。

申し込み 6月5日(月)午前8時30分から秋田城跡調査事務所tel(845)1837

まんたらめで自然体験 大人が対象です。参加料1,000円(昼食代含む)。先着20人。秋田駅東口から送迎バスあり。日時/6月24日(土)午前10時~午後3時 会場/太平山自然学習センター

申し込み 6月5日(月)午前8時30分から太平山自然学習センターtel(827)2171

親子でヨッチョレ!!

ひとり親家庭が対象です。踊りを覚え、ヤートセ祭りに出よう! 6月11日(日)午前10時~午後1時、県社会福祉会館で。参加無料。定員20組。

申し込み 6月8日(木)午後3時まで秋田市母子寡婦福祉連合会事務局 tel(866)1341

AL VE de ヨルカイギ

秋田わか杉国体ボランティアの鳴瀬弘吉さんをゲストにフリートーク。スグッチグッズのプレゼントもあります。

日時/6月16日(金)午後7時~9時 会場/アルヴェ1階の音楽交流室D

定員/20人 参加料/無料

申し込み 6月14日(水)まで市民交流サロンtel(887)5312

ウチョウラン展示・講習会

展示会は6月17日(土)・18日(日)、午前10時~午後4時。講習会は6月18日(日)午前11時~正午。会場は御所野交流センター。入場無料。直接会場へ。

問い合わせ 御所野交流センター tel(826)0671

愛の芸能祭

舞踊、民謡など。収益金は奉仕活動に。

日時/6月4日(日)正午開演

会場/県民会館 入場料/1,200円

問い合わせ 秋田県赤十字芸能奉仕団の高橋さんtel(828)3198

チャリティーディナーコンサート

ホルン奏者のヴィリ・シュヴァイガー氏が演奏。収益金は奉仕基金へ。詳しくは、ソントクラブの中道さんtel(846)8181

日時/6月8日(木)午後6時30分開演 会場/秋田ビューホテル

入場料/10,000円(食事付)

個人向け 施設見学会

大人も楽しめます! 大森山動物園で新発見!!



大人のかたが対象です。就学前のお子さんとはご遠慮ください。定員は両日とも20人(定員を超えた場合は抽選)。参加無料ですが、入園料500円(70歳以上無料)が必要です。

とき 6月22日(木)・29日(木) 両日とも 午後1時~4時30分

コース 秋田市観光案内所(JR秋田駅の新幹線改札口前)に集合 大森山動物園 秋田駅西口で解散

申し込み 往復はがきに、見学希望日、住所、氏名(1通2人まで。2人の名前を書いて)、年齢、電話番号を書いて、6月9日(金)(必着)まで、〒010-8560 秋田市山王一丁目1-1 秋田市役所市民相談室。電子メールでの申し込みは、ro-plcs@city.akita.akita.jp へ。電話では受け付けません。 問い合わせ 市民相談室tel(866)2039



大森山動物園 ミルヴェ

春の動物ふれあいフェスティバル

6月4日(日) 午前9時~午後4時30分 入園料500円(中学生以下無料)

イベント盛りだくさん! ご家族でぜひどうぞ。 tel(828)5508

動物パレード...11:00~11:30 ペンギンやポニーなどがパレード おねがいヒントマン! ウォーククイズ...13:30にヒントマンが登場 まんまタイム エサやり体験(有料) ほか

落刈り撮影会

とき/6月17日(土) 午前7時~8時

ところ/仁井田大野 相場金也さんの畑

初夏の風物詩「落刈り撮影会」へどうぞ。あきた観光レディーがおばこ姿で秋田落を刈り取ります。小雨決行。誘導看板に沿ってお越しください。

(財)秋田観光コンベンション協会tel(824)8686



The Power of Music from Akita 2nd



大町でストリート音楽ライブ! 出演者を募集中!

開催は9月2日(土)・3日(日)

申し込み

年齢、プロ・アマは問いません。参加申込書と演奏曲(2、3曲)を収めた音源または映像を、6月30日(金)まで、〒010-1618新屋松美が丘北町11-32 (有)コムズtel(866)0643へ郵送してください。申込書はホームページからダウンロードできます。 http://www.akita-genki.com/



弥生っこ村ボランティアガイドをご利用ください

6月4日(日) 11月26日(日)
土・日曜日、祝日(6月は毎日)
午前10時～午後4時

御所野にある弥生っこ村で、ボランティアガイドが遺跡や竪穴住居をご案内します。直接、現地でお申し込みください。団体での利用は文化振興室へ。tel(866)2246

八橋運動公園の健康広場を開放!

健康広場を無料開放! 芝生の上で体を動かしませんか。

6月から 毎週水曜日 8:30～17:00
10月まで 毎週土曜日 18:00～21:00

問い合わせ 八橋陸上競技場 tel(823)1472



6日(火)午前10時～午後3時
参加料/1,000円 定員/10人

ワークショップ「あなたの町内の悩みどんなこと?」 日時/6月20日(火)午後1時30分～4時30分 参加料/350円 定員/20人
申し込み 遊学舎tel(829)5801

テルサ6月の料理教室

いずれも午前10時～午後1時、テルサで。参加料各1,700円(は1,800円)。先着24人(は15人)。

和食シェフのおかず 15日(木)
ブルーベリーデザート 17日(土)
笹巻き&中華ちまき 19日(月)
四川風冷やし中華 21日(水)
ヘルシー料理 23日(金)
ビールに合う和食 28日(水)
絵巻きずし 30日(金)

申し込み 6月2日(金)午前10時から秋田テルサtel(826)1800

はじめてのクッキング

対象/身体に障害のあるかた
日時/6月24日(土)から11月11日(土)までの土曜日に毎月1回、午前10時～午後2時 会場/障害者生活支援センターほくと
受講料/1回400円 定員/各回5人
申し込み 障害者生活支援センターほくとtel(873)7804

障害者自立支援法の説明会

市障害福祉課職員が解説。受講無料。
日時/6月15日(木)午後1時30分～3時30分 会場/南部公民館
申し込み 6月10日(土)まで、市身体障害者協会牛島大住区会の橋さんtel(833)8413

秋田LD・ADHD研究会講演会

LD(学習障害)発達相談センターかながわの安住ゆう子さんが、軽度発達障害について講演。直接会場へ。
日時/6月4日(日)午前10時30分～正午 会場/遊学舎 参加料/2,000円

問い合わせ 秋田LD・ADHD研究会事務局tel090-2970-4637

佐竹城下を歩く会

歴史作家の土居輝雄さんの案内で、寺内古道を散策します。6月17日(土)午前10時、古四王神社前集合。

問い合わせ 土居輝雄さん tel(832)8708

森林講座

体験植樹など。参加料1,000円。
日時/6月23日(金)午前8時30分～午後4時30分 会場/河辺三内字財ノ神の国有林 定員/20人
申し込み 往復はがきに住所、氏名、生年月日、年齢、電話番号を書いて、6月20日(火)まで、〒010-8550 中通五丁目9-16 東北森林管理局指導普及課tel(836)2218



案内

パッサウ市派遣募集

姉妹都市ドイツ・パッサウ市でホームステイしながら、ドイツの青少年とスポーツを通して交流します。応募締め切りは6月20日(火)。詳しくは市体育協会事務局tel(896)5331
対象/日本国籍があり、市内に5年以上住む原則15歳～35歳のかた
派遣期間/7月28日(金)～8月10日(木)
参加費用/18万円 定員/8人

県障害者スポーツ大会参加者募集

対象/満13歳以上で、身体障害者手帳か療育手帳をお持ちか、それに準ずるかた 満16歳以上で、精神障害者手帳をお持ちか、それに準ずるかた 日時/9月9日(土)午前9時30分～ 会場/県立中央公園ほか
種目/陸上競技、卓球、サウンドテーブルテニス、水泳など
申し込み 6月12日(月)まで、

のかたは障害福祉課tel(866)2093・ファクス(863)6362(施設利用、在学中のかたは各施設・学校へ)、のかたは健康管理課tel(883)1180

マンション居住者交流会

大規模修繕工事の進め方など。
対象/マンションの居住者と所有者、購入予定者 日時/6月16日(金)午後2時～4時 会場/サンパル秋田 参加料/500円
申し込み 6月9日(金)まで秋田県マンション管理士会tel(868)1383

「憩いの場」ボランティア募集

飯島に7月オープン予定の、熟年者が飲食しながら歓談できる「憩いの場」でボランティアをしませんか。ボランティアの種類/手品・音楽演奏・人生講話などをしてくださいるかた、調理補助、フロアスタッフ
申し込み 飯島商工振興会長の菊地さんtel(847)0577

無料相談会へどうぞ

無料法律相談会

弁護士の吉田勸さんが相談に応じます。秋田経法大総合研究センターに電話予約を。tel(836)6592
日時/6月14日(水)午後1時～6時 会場/明徳館ビル2階カレッジプラザ
ふれあい無料法律相談
法律、相続などの相談に山本尚子弁護士が応じます。先着6人。
日時/6月19日(月)午前10時～正午 会場/市老人福祉センター

申し込み 6月8日(木)午前10時から市社福協ふれあい福祉相談センターtel(863)6006(電話でのみ受付)

出張ふれあい福祉相談

心配ごとに電話や面接で相談に応じます。時間は午前10時～午後3時。
河辺地域 6月14日(水)、河辺総合福祉交流センターtel(881)1205
雄和地域 6月28日(水)、雄和ふれあいプラザtel(886)5071

情報チャンネルa

水がうまい 生きているって素晴らしい ヒサト



講座

自然科学学習館の講座

科学つめあわせ便 小学生以上が対象。虹色試験管を作ろう。6月10日(土)午後1時～、アルヴェの自然科学学習館で。無料。定員20人。申し込みは6月2日(金)午前9時から自然科学学習館tel(887)5330

親子エネルギー工作教室 小学生以上の親子が対象。火力発電所見学など。6月17日(土)午後零時30分、アルヴェの自然科学学習館に集合。参加料500円。定員15組。申し込みは6月5日(月)午前10時から東北電力秋田営業所tel(884)3313

小若演技・竿燈囃子講習会

小若演技は小学4年～6年生の男子が対象です。太鼓、笛はどなたでも受講できます。直接会場へどうぞ。日時/6月5日(月)～15日(木)(11日は休み)、午後7時～8時 会場/民俗芸能伝承館 参加料/無料 問い合わせ 市竿燈会(平日午後1時30分～5時)tel(865)6200

菊作り教室

日時/6月4日(日)午後1時～4時 会場/西部公民館 受講料/無料 問い合わせ 秋田西部菊花同好会の太塚健吉さんtel(828)3154

大正琴教室

直接会場へどうぞ。詳しくは、市社会福祉協議会tel(862)7445 対象/60歳以上のかた 日時/6月から8月までの第2・第4火曜日、午前10時～正午 会場/雄和ふれあいプラザ 受講料/無料

河辺せせらぎ塾

河辺地域の60歳以上のかたが対象

です。年7回、健康の講話や折り紙教室、施設見学など。第1回は6月22日(木)午前10時～正午、河辺公民館で。受講無料。先着50人。

申し込み 6月16日(金)まで河辺公民館tel(882)5311

キャッチボールゼミ

学校の枠を超えて情報を交換しましょう。参加無料。定員20人。

対象/幼稚園児～高校生のお子さんがいるご家族 日時/6月14日(水)から来年2月まで毎月1回、午前10時～正午 会場/土崎公民館

申し込み 6月12日(月)まで土崎公民館tel(846)1133

シルバーアクセサリ作り

指輪をつくります。先着15人。日時/6月16日(金)・23日(金)・30日(金)、午後6時30分～8時30分 会場/秋田テルサ4階 受講料/3,150円(別途教材費1,000円)

申し込み 6月2日(金)午前10時から秋田テルサtel(826)1800

女性教育セミナー

先着各15人。申し込みは6月2日(金)から河辺公民館tel(882)5311

ハイキング教室 岩見ダムや高尾山などを散策。日時/6月9日(金)から10月まで4回、午前9時～

夏を楽しむ短期講座 浴衣の着付けなど。対象/10歳以上のかた 日時/6月20日(火)から7月11日(火)までの毎週火曜日、午後7時～ 会場/河辺公民館ほか 材料費/実費

女性学習センターの講座

会場はサンパル秋田。

百人一首にみる女性シリーズ 6月15日(木)から8月3日(木)までの木曜日に5回、午前10時15分～午後零時15分。テキスト代663円。定員40人。申し込みは、6月2日(金)午前9時から女性学習センターtel(824)7764

再就職準備IT講習「初めてのワード」

マウスをえるかたが対象。6月20日(火)・27日(火)、午前10時30分～午後3時30分。テキスト代530円。定員12人(応募多数の場合は抽選)。申し込みは、往復はがきに講座名、住所、氏名、連絡先を書いて、6月8日(木)(当日消印有効)まで、〒010-0921大町二丁目3-27 女性学習センターtel(824)7764

テニス地域交流会

女子連大会D級以下のかたを対象に、スポーツ指導員が指導します。日時/6月22日(木)午前10時～午後2時 会場/八橋人工芝コート 定員/50人 参加料/500円

申し込み 6月15日(木)まで日本女子テニス連盟秋田県支部の片岡さんtel(829)0473

ワード・エクセル入門

対象/母子家庭の母、寡婦のかた 日時/6月12日(月)から6月21日(水)までに5回、午前9時～午後4時 会場/県社会福祉会館5階 テキスト代/500円 定員/10人 申し込み 6月5日(月)午後3時まで、県ひとり親家庭就業・自立支援センターtel(896)1531

基礎IT講習会

対象/初めてパソコンにふれるかた 日時/6月24日(土)、7月1日(土)、午前9時30分～午後4時30分 会場/西部公民館 受講料/無料 定員/10人(応募多数の場合は抽選) 申し込み 往復はがきに講座名、住所、氏名、年齢、電話番号を書いて、6月9日(金)(必着)まで、〒010-1631新屋元町15-14 西部公民館tel(828)4217

地域作りのための講座

上北手の遊学舎で開きます。ワードでチラシづくり 日時/6月

毎月一回、市内で見ることが出来る旬の草木の開花情報をお届けするこのコーナー！。四季折々の花を探しに出かけ、秋田の美しい季節を感じてみませんか。



6月が見ごろの花

シャリンバイ

開花予定日 6月13日ころ

枝や葉が車輪のように放射状に伸び、梅に似た花が咲くことから、この名(車輪梅)が付けました。

おもに暖地の海岸に生育し、道路脇の分離帯に植栽されることもあります。奄美大島の名産「大島紬」の染料には、この木の樹皮が使われているそうです。

問い合わせ 公園課tel(866)2445

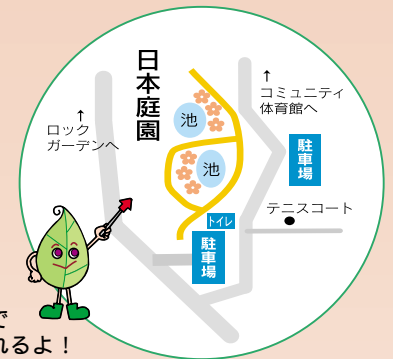

ここで見られるよ！

一つ森公園の日本庭園にある2つの池のほとりに咲いています

一つ森公園

