



太平黒沢地区に古くから伝わる農具オエダラ^み箕の職人、田口召平さん(左)。県内外の箕が所狭しと並べられた作業小屋から、箕づくりに対する情熱が伝わってきます。

広 市民の生活情報誌
報
あきた

「市民協働」って なんだ!?

- 6 井戸端市民通信
- 8 市役所からお知らせ
- 10 優秀農家を表彰 確定申告の日程
- 12 国保税と後期高齢者医療保険料の口座振替
健康 育児
- 16 情報チャンネルa
- 20 一品めぐり～漆器

2009 平成21年 編集発行●秋田市広報課

1月16日号 NO.1689 毎月第1・第3金曜日発行

市民協働って



川尻地区コミセン管理運営委員、管理人ボランティアのみなさん

ナン だっ!?



秋田市が重点テーマに掲げて進めている「市民協働」って、具体的にどんなことなんだろう？ もしかして市役所の仕事を市民に押しつけているだけ…？



そんなことないわよ。より良いまちにするために、市役所だけでなく、みんなが協力して頑張ること。気づいてないかもしれないけど、市民協働はずっと前からいろいろなカタチでやっているのよ。

そうなんだ！ よしっ、市民協働を探しにまちへ出てみよう！



課題解決の鍵 「市民協働」



現在秋田市は、市民ニーズの多様化、少子高齢化など、数々の課題に直面しています。市では、それらを解決する手法の一つとして、市民協働が有効だと考えています。

みんなが協力して住みよいまちに

市では、市民協働を「市民と市が共通の目的を達成するために、協力して働くこと」と定義しています。

市が行っている行政サービスは、「計画」「決定」「執行」「評価」の4段階に分けることができます。市民協働を行うことで、それぞれの段階で左記のような効果が得られ、限られた財源と人的資源でも豊かな暮らしを実現できると考えています。

計画・決定▼サービスの提供に関する計画を検討するときや決定するときに、地域のニーズや課題をきめ細かく反映することができます

執行▼住民の創意工夫と意欲を生かした効果的な施策展開や、地域の実情にあった確かなサービスを実施することができます

評価▼サービスに関係が深い住民の実感とニーズを知ることができるほか、実態に合ったアイデアを得ることも期待できます

問い合わせ

地域振興課 ☎(0106)2037

協働のカタチ① 市が建設したコミセンを住民が運営

川尻地区コミュニティセンター

市民▼コミセンの管理・運営
市▼コミセンの建設、光熱水費などの費用負担



建設計画も市民協働で

平成19年4月に市内20館目としてオープンした川尻地区コミセン。市ではなく、地域のみなさんが管理・運営を行うコミセンとしては旭北、保戸野に続き3館目です。

管理・運営を行うのは、町内会や地域の団体で組織する管理運営委員会。運営委員のみなさんは建設時から関わっています。「2階までとはいえ、高齢者のことを思えば絶対必要」というみなさんの意見により、コミセンには珍しいエレベーターが設置されました。

より魅力ある「ミセン」に

利用者は1か月に2千人を超えます。「サークル関係者の利用が多いですね」と、ふだん窓口にいる管理人ボランティアのみなさん。「寒い季節、床暖房があるロビーで井戸端会議はいかがですか」と地域のかたの気軽な利用を勧めます。来年度は住民アンケートも予定しているとのこと。自主的な取り組みを進めることで、より魅力的なコミセンをめざします。



温かい対応に感謝

利用者の「正道会館秋田(空手サークル)のみなさん

窓口のかたと交わす気さくな会話に心が温まります。いつも気持ちよく使わせていただき、感謝、感謝です。



協働のカタチ② 市の仲介で子どもを預ける

秋田市ファミリー・サポート・センター

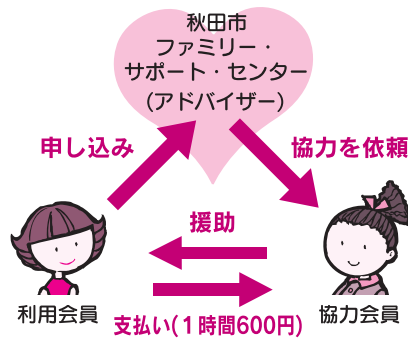

市民▶子どもを預ける、預かる
市▶仲介。研修などのサポート



「登録しただけで安心できます」(利用会員の伊藤順子さん・右)。「働く親の助けになりたくて始めました」(協力会員の小野佳子さん)



利用の前には利用会員、協力会員、アドバイザーの三者で顔を合わせ、子どもの様子や依頼内容を確認します。

私たちが説明します!



「秋田市ファミリー・サポート・センター」は平成12年に開設しました。従来の保育サービスを補完し、仕事と子育ての両立や、在宅での子育てを支援するのが目的です。子育てを手伝いたい人(協力会員)と手助けしてほしい人(利用会員)がセンターに登録し、利用会員のニーズに応じて協力会員が子どもを有償で預かる『市民と市民が支え合う相互援助活動』です。秋田市民であればどなたでも会員になることができます。市は事務局を務め、3人のアドバイザーが会員相互の仲介・調整を行っています。

この制度は、協力会員の自宅子どもを預かる、とつても家庭的な子育て支援です。より多くのかたに会員になって利用していただき、地域の子育て環境の向上にもつながっていくばと思っています」

問い合わせ 秋田市ファミリー・サポート・センター ☎(0807)503036

14ページで協力会員を募集!

協働のカタチ③ 市民の取り組みを市がサポート

新屋表町のまちづくり

市民▼まちづくりの主体
市▼専門性を生かして援助



左から矢田目真希子さん、佐々木長心さん、美短の官能右泰・准教授(新屋参画屋のロゴデザイン)と石垣充・助教(活性化推進委員会委員長)

平成17年には美短開学10周年事業として、学生たちが作った三十六歌仙の立て札を町中に掲示しました。



平成19年、地域のかたや秋田公立美術工芸短大の教員などによって、「新屋表町通り活性化推進委員会」が設立されました。これまで、歴史的建築物と湧き水を生かして新屋表町通りの活性化や景観向上に取り組んでいます。昨年10月には、(財)秋田学術振興財団の補助や、商店会、振興会の寄附金を活用し、古い商店を改装。まちづくり活動の拠点「新屋参画屋」をオープンしました。

レトロな雰囲気の内装デザインや改装工事は美短の教員や卒業生が手伝いました。卒業生で建築模型が専門の矢田目真希子さんは「一人とのつながりが築けて、制作活動にもプラスになる」と話します。

推進委員で新屋商店会会長の佐々木長心さんは「地域のかたや学生たちが参画屋に通い、商店街の通行人が増えることで昔のにぎわいが戻ってくる」といい、「と、参画屋の効果に期待しています。」

新屋参画屋

上のロゴは、官能・准教授と美短卒業生の石田敬太郎さんがデザインしました。

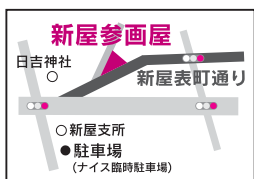
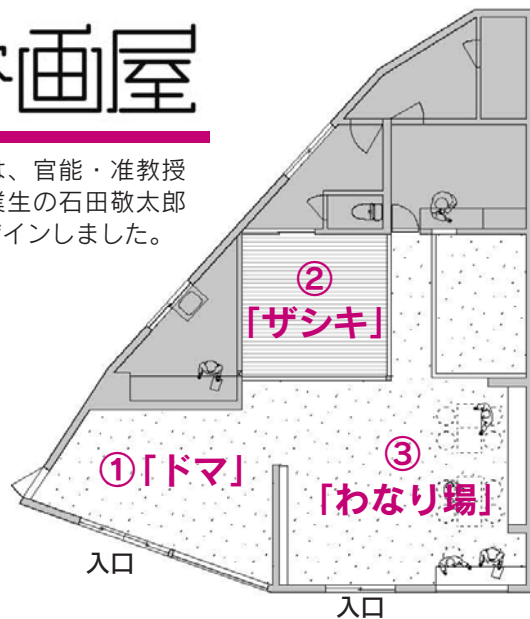

営業時間／午前10時～午後5時
休業日／水・日曜日、祝日
駐車場／ナイス臨時駐車場(新屋支所裏)
電話／(828)8561

貸しスペース①「ドマ」・②「ザシキ」

にぎわい創出のため、「ドマ」と「ザシキ」を貸し出します。詳しくは参画屋事務局へ。☎(828)8561

使用料金

■1スペースにつき
1,500円/1日(新屋地区のかたは
1,000円、美短の
学生は500円)

※11月～4月は暖房費として+500円。



昨年12月下旬には、美短2年生の鈴木良拓さんと保坂剛志さんが、服や絵、ランプなどの展示会を開催しました。

③新屋表町食堂「わなり場」

営業時間／午前11時30分～午後11時(日曜日は午後5時まで)
休業日／水曜日、祝日
電話／090-3506-8924

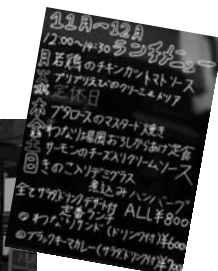

正午～午後2時30分のランチが好評

市民協働に決まったカタチはないんだ。より良いまちをつくらうという、市民と市の共通の思いがあれば、そこに「市民協働」があるんじゃないかな。



ほかにもいろいろ 市民協働

しあわせづくり 秋田市民公聴条例



市でいろいろな計画づくりを進める際に、企画立案の過程で市民のみなさんの「思い」などをしっかりと聞き、受け止めながら、より良い方向に導こうというルール(条例)です。計画などについて市が最終的な意志決定をする前に、その案を公表し、市民から意見を求めます。

市民から寄せられた意見は公表し、その際には、意見に対する市の考えも合わせて公表することになっています。

* 今号の広報あきた8ページで、市のさまざまな計画案について意見を求めています。

問い合わせ 市民相談室 ☎(866)2039



ボランティア清掃

町内会、学校、企業、ボランティア団体などが公共用地の清掃や草刈りを実施する際に、集めたごみを市が回収・処理します。

問い合わせ 環境業務課 ☎(863)6631

・ 街路樹愛護会 ・ 公園愛護協力会



市が所管する街路樹やその周辺、公園や緑地で、地域の町内会などで結成した各愛護会が自主的に除草や清掃を行っています。市は刈った草の回収や巡回パトロールを行うほか、愛護会の活動に対し報償金を交付しています。

問い合わせ 街路樹…道路維持課 ☎(864)3643
公園…公園課 ☎(866)2154

市民 ▶ バイクーズオアシスの開催
市 ▶ CO₂削減のため参加



中通で自転車店を営む佐々木泰作さん

協働のカタチ④ 市民の取り組みに市が参加

BIKE TO WORK DAY

NPO法人バイシクルエコロジージャパン(BEJ)では昨年5月から、自転車通勤のかたに飲み物などを提供する「バイクーズオアシス」を第3木曜日の朝、全国各地に設置しています。秋田市では、保戸野鉄砲町のケーキ屋の前で開催しています(11月〜3月を除く)。主催した佐々木泰作さんは「秋田は起伏が少ないので、自転車生活に向いています。環境にやさしいうえメタボ対策にもなるし、その良さをもっと知ってほしい」と訴えます。

一方、地球温暖化の原因となる二酸化炭素(CO₂)の排出削減を進めている市環境企画課。佐々木さんの取り組みに、「これなら誰でもすぐできるし、環境対策に有効!」と協力を申し出ました。6月からは、市環境部前でも、バイクーズオアシスを開催しています。早くも市内2か所目ができたことに驚く佐々木さん。「行政がこんなに早く協力するなんて、東京のBEJ本部もビックリ! 立場が違っても手を取り合って頑張れる秋田って良いですね」



佐々木さんたちは、保戸野鉄砲町の「ホームメイドケーキかほちゃ」前(写真上)で、環境企画課は、国道7号沿いにある市環境部前(写真右)で開催(11月〜3月を除く)。

問い合わせ
S arrow akita
☎(836)0687



井戸端 市民通信

月刊

読者のみなさんのページです。
17ページに掲載している広報クイズの答えと一緒に、気ままなひとこと、ちょっと言いたいひとことを、お待ちしております。

読者の伝言板

- 家計を苦しめた値上がりだったが、最後にハッピーなこともあった。安価なハタハタで毎日が豪華な鍋料理。ありがとさん。ごちそうさん(オカンさん 55歳・雄和)
- 今年はハタハタの寿司作りに挑戦しました。友だちにおすそわけしたら、味がよくできたと喜んでくれました(加藤利恵子さん 62歳・牛島)
- 12月19日号の「暖房費の節約術」を見て、自分がすでにやっていること、やれていないことがチェックできました。あつという間の1年、ありがとございました(きひるさん 37歳・東通)
- 暖房費の節約はもちろん、いろいろな節約に家族みんなで取り組みたいです。1人ひとりの意識が大事ですよ(ねずみさん 15歳・御所野)
- 12月19日号3ページの「雑がみ分別のアイデア」、参考になりました。私は雑がみを処分する前に「何かに使えなかなー」と考えます。このハガキも再利用紙です(楽エコさん 55歳・広面)
- いつもの写真もいけれど、12月5日号表紙の倉田よしみさんのイラストもカラフルでかわいかったです(多田聖太朗さん 18歳・泉)
- 寒い冬が来ましたね。あんまり寒いので、このところ、娘を湯たんぽがわりにだっこして眠っています。幸せな気分です(ぬくぬくさん 34歳・桜ガ丘)
- 本格的な雪はまだ先でしょう。か。スキー場にだけは降ってもらいたいと毎日空を見上げています(岬さん 35歳・千秋)
- 12月19日号10ページの「除雪後の間口の雪を寄せます」を目にしたとき、とてもうれしく思いました。というの、ひとり暮らしで高齢者のおぼが雪の季節になると、とても苦労していました。離れている私は手伝いもできず寂しいです。早く登録できるようになります。感謝です(伊藤栄子さん 64歳・浜田)
- 雪の大森山動物園、楽しそうですね。冬休みには孫を連

地域のお話 おしえて!!

勝平地区の住民が散策路を整備 地域づくりはみんなで楽しく!

雄物川下流の右岸に、多い日には250人もの人が散歩を楽しむという小道があります。その道をもっと快適にしようと、新屋勝平地区社会福祉協議会理事の伊藤均矢さんは、周辺町内会(勝平町、寿町、寿南町、南浜町)に呼びかけ、東北建設協会などの助成を受けて、昨年11月中旬にベンチや円卓の設置と桜の植樹を行いました。11月30日には町内会や社協のかた12人が集まって現地を視察。その後開催した意見交換会で、小道の名前を、西端にある石山観音にちなみ「かつひら観音散策路」に決めました。

伊藤さんは「散策路の整備は、地域のことを地域で決めたことに価値があります。これからもみんなで地域づくりを楽しみますよ。地域が元気かどうかは住民次第ですからね」と話してくれました。

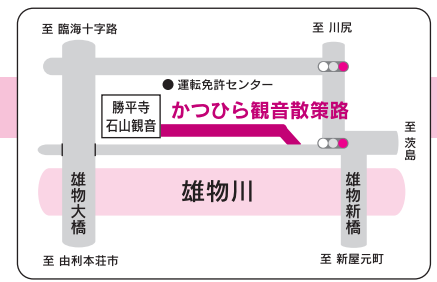

散策路の全長は約1キロ



ベンチを前に「意外に風が強いね」「一息つくには最高」といった声が聞かれました。



おしゃべりかわらばん

一輪車全国大会で大活躍！

11月24日、静岡市で開かれた全日本一輪車競技大会の女子中学生ソコの部で、白百合保育園一輪車クラブ(八橋)の佐藤春佳さんが優勝、石塚麗々香さんが3位になりました。

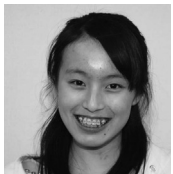

佐藤春佳さん(秋大附属中1年)

最高の演技で優勝

本番ではお母さんが作ってくれた衣装で演技しました。緊張せず、ノーミスの演技で優勝できてうれしかったです。来年も連覇めざしてがんばります。



石塚麗々香さん(泉中2年)

来年は優勝めざして

初出場で3位に入賞することができ、びっくりしました。陰で支えてくれた、お母さんや保育園の先生、いっしょに練習してくれたみんなに感謝したいです。



白百合保育園一輪車クラブの部員は現在40人。全国大会小学生の部で外旭川小6年の山田華子さん(前列左)が7位入賞するなど、今後の活躍が期待される選手がたくさんいます。

前向きな姿勢が大切

これまで元気でいられたことで、このような大きな賞を受賞することができ、みなさんに感謝しています。障害を克服するには、くじけず、勇気を持って前に進む姿勢、心の持ちようが大切だと思います。



障害を克服し自立更生者として厚生労働大臣表彰を受賞した長沼兼重さん(雄和)

ハンドベルって楽しい

小学校の友だち6人でハンドベルを演奏しました。ひとつの曲をみんなで協力して演奏することが楽しいです。ステージでは少し緊張したけど、大好きな「崖の上のポニョ」を上手に演奏できました。



仲小路のクリスマスフェスタでハンドベルを演奏した成田胡桃さん(桜小1年)



秋田大橋～雄和ダリア園を屋形船で遊覧する「秋田悠久ライン」が昨年12月、就航1周年を迎えました。



行ってきま～す！

●今年(71歳・土崎)は、牛のようにのしと急がず走らず前に向かって生きていこうと思います。良い一年であるように祈っています(工藤敏子さん 69歳・濁川)

●平成21年も毎月クイズに応募できるよう、健康に気をつけがんばります(保坂久治さん 72歳・牛島)

「榎山がまくら」をご存知ですか？雪の壁で作った四角い部屋にわら苜の屋根をかけた「がまくら」を作り、中に水神様を祭る榎山地区の小正月行事で、毎年2月11日に行われます。榎山で生まれ育った私も大人になるまでこの行事を知りませんでした。今年(71歳・土崎)は、牛のようにのしと急がず走らず前に向かって生きていこうと思います。良い一年であるように祈っています(工藤敏子さん 69歳・濁川)



ありがとう！



11月26日、赤帽秋田県軽自動車運送協同組合(左)から、社会福祉に役立ててほしいと、八橋の市老人福祉センターに42型テレビが寄贈されました。



12月9日、県内各テレビ局や電力会社などからなる秋田電気同友会から、新屋の心身障害者小規模作業所「秋田はまなす共同作業所」に42型テレビが寄贈されました。

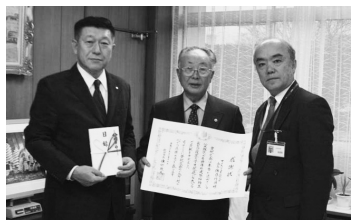

12月19日、マックスバリュ東北親交会から、チャリティー野球教室の収益金で購入したAED(自動体外式除細動器)5台が市に寄贈されました。

INFORMATION

●市役所からのお知らせ



人口 20.12.1 現在
()内は前月比

- 人口/327,300人(-60)
- 男/154,510人(-32)
- 女/172,790人(-28)

11月分・出生 188人
・死亡 260人
・転入 497人
・転出 485人

- 世帯/133,294世帯(+34)

1 市の計画に みなさんのご意見を

市で策定中の次の3種類の計画をより良いものとするため、市民のみなさんの意見を募集します。

様式は問いません(秋田市景観計画のみ所定の様式で)。ご意見、住所、氏名、電話番号を書いて、各提出先へ郵便かファクス、Eメールで送るか、直接お持ちください。なお、いただいたご意見は、住所、氏名などの個人情報を除き、インターネットなどで公表する予定です(個別の回答はしません)。

第2次秋田市地域福祉計画および第6次秋田市高齢者プラン

社会福祉制度の大きな変化を踏まえ、社会福祉審議会などの意見を伺いながら、現行の計画を見直した計画案です。

資料閲覧場所 地域福祉推進室、介護・高齢福祉課、市民相談室、土崎・新屋支所、河辺・雄和市民センター

※資料は市ホームページでもご覧いただけます。

<http://www.city.akita.akita.jp/city/wf/plan/>

意見募集期間 1月16日(金)～1月31日(土)

●意見提出先・問い合わせ

第2次秋田市地域福祉計画は…

〒010-8566 秋田市役所地域福祉推進室 ☎(866)2090

ファクス ☎(866)2417

Eメール ro-wfmn@city.akita.akita.jp

第6次秋田市高齢者プランは…

〒010-8566 秋田市役所介護・高齢福祉課 ☎(866)2069

ファクス ☎(866)2309
Eメール ro-wfkg@city.akita.akita.jp

秋田市景観計画

市の景観づくりの方針、市民の景観づくりに対する取り組みの推進などに関する計画案です。

資料閲覧場所 都市計画課、市民相談室、土崎・新屋支所、アルヴェ3階市民交流サロン、河辺・雄和市民センター、各公民館、各地域センター、都市計画課ホームページ

<http://www.city.akita.akita.jp/city/ur/>

im/kikaku/keikan/

意見募集期間 2月4日(水)まで

計画案説明会 1月23日(金)午後1時30分～3時30分、市役所2階正庁で。直接会場へどうぞ。

●意見提出先・問い合わせ 〒010-8566 秋田市役所都市計画課

☎(866)2152

ファクス ☎(866)6957

Eメール ro-urim@city.akita.akita.jp

秋田市下水道事業基本計画

下水道事業が安定したサービスを提供できるように、より効率的な経営を行っていくための経営方針を定めた計画案です。

資料閲覧場所 上下水道局総務課、上下水道局お客様センター、河辺・雄和お客様センター、市民相談室、土崎・

新屋支所、アルヴェ市民サービスセンター、上下水道局ホームページ

<http://www.city.akita.akita.jp/city/ws/>

意見募集期間 1月19日(月)～2月6日(金)

●意見提出先・問い合わせ 〒010-0945 秋田市川尻みよし町14-8

上下水道局総務課 ☎(823)8434

ファクス ☎(824)7414

Eメール ro-wfmn@city.akita.akita.jp

2 都市計画の変更案の 説明会を開催します

秋田都市計画火葬場(外旭川字山崎地内)の計画区域など、都市計画変更案の説明会を開催します。直接会場へ。日時/1月19日(月)午後6時30分

会場/外旭川地域センター

●問い合わせ 都市計画課 ☎(866)2152

3 就学援助制度を ご利用ください

市内の小・中学校に通うお子さんがいて、経済的に困りかたは、学習に必要な費用、給食費などの一部に援助を受けられます。

●申し込み 学校で配られる申請書に必要事項を書いて、各学校または市教育委員会学事課 ☎(866)2243へ提出してください。



わかくさ相談電話…少年の悩みや心配事の相談に、電話や面接で応じます。相談日時は、月～金曜日(祝日を除く)の午前9時～午後4時、少年指導センター(秋田ニューシティ5階)で。相談電話 ☎(862)3225

◆ 1月26日(月)は文化財防火デー ◆

みんなで文化財を守りましょう!

「文化財防火デー」は、昭和24年1月26日に法隆寺金堂で火災が発生したことから始まりました。秋田市にも貴重な文化財がたくさんあります。市民の財産である文化財を火災・地震などの災害から守り、後世に受け継いでいきましょう。文化振興室 ☎(866)2246

灯油代を助成!

在宅で生活する高齢者世帯などへ、生活支援として灯油代などの暖房費を助成します。

対象1 平成20年12月1日現在、市内に住所があり、平成20年度の市県民税が全員非課税の世帯のうち、次のいずれかに該当する世帯

- ① **高齢者世帯**…満65歳以上(昭和18年12月2日以前生まれ)のかたのみの世帯
- ② **障害者世帯**
 - ・身体障害者手帳1級または2級のかたがいる世帯
 - ・療育手帳Aのかたがいる世帯
 - ・精神障害者保健福祉手帳1級のかたがいる世帯
- ③ **ひとり親世帯**…母親または父親と満18歳以下の児童(平成2年4月2日以降生まれ)のみの世帯

対象2 生活保護世帯

・昨年12月1日現在で生活保護を受けている世帯
 ※対象1、2とも、平成20年12月1日現在、世帯全員が社会福祉施設や医療機関に入所または入院している場合を除く

助成額 1世帯あたり5,000円(口座振り込み)

申請方法

対象世帯に1月上旬に申請書をお送りしました。対象世帯で申請書が届いていないかたは、下記までご連絡ください。世帯状況によっては対象とならない場合もあります。申請書は2月27日(金)まで福祉総務課へ郵送するか、受付窓口へ直接お持ちください。申請書は、市ホームページでも入手できます。
<http://www.city.akita.akita.jp/city/wf/oil.htm>

受付窓口

市役所、市保健所健康管理課、土崎・新屋支所、アルヴェ市民サービスセンター、河辺・雄和市民センター、岩見三内・大正寺連絡所、各地域センター(いずれも平日のみ受け付け)

問い合わせ

- 高齢者世帯**…介護・高齢福祉課 ☎(866)2095
- 障害者世帯**…障害福祉課 ☎(866)2093
市保健所健康管理課 ☎(883)1180
- ひとり親世帯**…児童家庭課 ☎(866)2094
- 生活保護世帯**…保護第一課・第二課 ☎(866)2096

韓国旅行は今がチャンス!

円高、ウオンの今、韓国旅行がとてもお得です。この機会に秋田空港から2時間45分、「秋田ソウル国際定期便」を使って韓国へ行ってみませんか。

商業観光課 ☎(866)2112



本場のキムチを味わってみては(ソウル市内の市場)

*旅行に関する問い合わせは、市内各旅行代理店へどうぞ。

4

固定資産税
償却資産の申告を
お願いします

固定資産税は土地や家屋のほか、会社や個人で工場・事務所・商店などを経営しているかたが事業のために使っている、構築物・機械・器具・備品などの償却資産にも課税されます。償却資産をお持ちのかたは、平成21年1月1日現在の所有状況を所定の申告書に書いて、2月2日(月)まで資産税課へ提出してください。また、申告書がお手元にないかたには郵送します。で、資産税課へご連絡ください。 **おもな償却資産の例** 構築物▼駐車場 舗装路面、看板などの広告設備、門、

5

中小企業のかたなどは
福祉医療費受給者証
の保険変更手続きを

中小企業などで働くかたやその家族が加入する政府管掌健康保険は、昨年10月から全国健康保険協会(協会けん

ぽ)が運営しています。以前から政府管掌健康保険(オレンジ色の被保険者証)に加入していたかたで、福祉医療費受給者証の「対象区分及び負担者番号」の上2ケタが「72」、「73」、「74」、「75」、「76」、「80」のかたは、協会けんぽの被保険者証(水色)が届きしだい、被保険者証、福祉医療費受給者証、印鑑を持って、次の受付窓口で保険変更の手続きをしてください。

問い合わせ 資産税課償却資産担当 ☎(866)2836

受付窓口 障害福祉課(福祉棟1階)、土崎・新屋支所、市民サービスセンター、河辺・雄和市民センター

問い合わせ 障害福祉課 ☎(866)2093

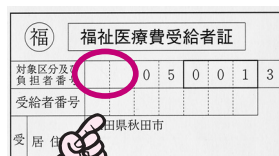

この番号が「72」「73」「74」「75」「76」「80」のかたは変更手続きを!

優秀農家表彰

高い技術と優れた経営能力で地域農業の担い手として確かな実績をあげている優秀農家のみなさん。

受賞おめでとうございます。



最優秀賞 《自立專業経営体部門》
鎌田重憲さん(柳田)

水稲・転作大豆・施設野菜による複合経営。平成19年に共同営農集団「K.Sファーム」を立ち上げ、次世代へ農地と農業を継承するため活動しています。鎌田さん：農業は仲間が増えて楽しいです。手伝ってくれるので助かりますし、励みになります。夢は仲間と一緒に直売所を作ること。いろんな野菜を作って、みなさんに食べてもらいたいですね。



優秀賞 《農業個人部門・男性の部》
奈良金一さん(金足)

水稲・転作大豆・施設野菜による複合経営。JAと連携し、県中央部で唯一の飼料米栽培展示圃に取り組み、研究に努めています。低コスト・省力化に取り組みつつ、品質・収量も安定しています。奈良さん：農業で地域を活性化できればいいですね。ニワトリよりも早起きして大変ですが、好きだからやって来れたのだと思います。これからも頑張りますよ。



優秀賞 《農業個人部門・女性の部》
佐々木正子^{しょうこ}さん(河辺)

農家に嫁いで、初めて農業に触れ、きゅうり、大根、ピーマンを中心に彩菜館(泉)へ出品しています。近くの小学校でトマトの植え方を教えるなど、母親の目線で食育にも熱心に取り組んでいます。佐々木さん：米や野菜を作るのは新鮮で楽しく、夢中でやってきました。毎日が勉強です。自分で作った物をいつでも食べられるのがうれしいですね。



優秀賞 《農業地域活性化部門》
農事組合法人
種沢ファーム(雄和)

前列中央が代表の伊藤満さん

常温除湿方式のライスセンサーや高規格農業機械を導入し、作業のシステム化をはかりながら、低コスト・省力化を実現。地域の女性や高齢者を雇用するなど、地域の活性化に大きく貢献しています。代表の伊藤さん：経験を基に、一生懸命やってきただけです。これからも、安定した雇用を確保し、安定した作物の供給に努めていきたいです。

優秀農家表彰・児童图画部門



優秀賞

最優秀賞
葛野泰

(下北手小6年)

- 石川詩音(御所野小2年)
- 田口莉帆(御所野小2年)
- 大淵彰(上新城小2年)
- 渡辺涼介(上新城小3年)
- 藤田瑛瑠(秋大附属小3年)
- 松田美卯(飯島南小4年)
- 鎌田理子(豊岩小5年)
- 佐藤大地(豊岩小5年)
- 奥山ほか(大住小6年)

|| 敬称略 ||

2月2日(月)が納期の市税
市県民税 第4期
国民健康保険税 第7期
納税課 ☎(866)2059
国保年金課 ☎(866)2189

農業免税軽油の申請を受け付け

農業経営者が農作業用の機械に軽油を使用する場合、あらかじめ県から免税証の交付を受け、購入するときそれを提示することで、軽油引取税(1㍓あたり32.1円)が免除されます。

すでに購入した分や、作業を終えた分の免税証は交付できません。軽油を購入する前に、免税証の交付を申請してください。

免税証の申請受け付け場所

秋田地域振興局県税課課税課
(県庁うしろの秋田地方総合庁舎
1階) ☎(860)3341

納税標語が決定

市と納税貯蓄組合連合会が共催で募集した今年度の納税標語。応募総数102点の中から次のみなさんが入選しました。



12月3日の表彰式で

伸びる市政も 住みよいまちも あなたの税で いきいきと



第1席 佐藤修治さん(広面)

市政もまちづくりも納税があってこそ。納税の大切さを忘れず、期日まで納付してほしいという気持ちで作りました。



第2席 柏木武男さん(泉) 進藤和子さん(八橋)

第3席 小川尚さん(保戸野) 佐藤悦子さん(新屋) 伊藤ツルさん(添川)

佳作 熊谷誠子さん(外旭川) 川村隆造さん(添川) 柏木ヒサさん(泉)

成田研二さん(横森) 鈴木喜市郎さん(桜) 中西節子さん(桜)

藤井禮子さん(寺内) 臼井道隆さん(広面)

菅原栄子さん(下北手) 高橋禮子さん(手形)

平成20年分 確定申告

確定申告の
問い合わせ 秋田南税務署 ☎(832)4121
秋田北税務署 ☎(845)1161

受付期間

所得税 2月16日(月)～3月16日(月)

贈与税 2月2日(月)～3月16日(月)

消費税(個人事業者) 3月31日(火)まで

所得税の還付申告書は、2月16日(月)より前でも提出できます

ネットで確定申告できます



国税庁ホームページでは、「確定申告書等作成コーナー」から電子申告(e-Tax)できるほか、税務署へ提出する申告書などの印刷ができます。

e-Taxは、あらかじめ登録すればインターネットで国税に関する申告や納税などの手続きができる便利なシステム。一定の要件を満たすと、最大5千円の税額控除を受けられたり、添付書類の提出を省略できたりします。詳しくはホームページをご覧ください。

国税庁ホームページ <http://www.nta.go.jp>

申告書作成会場のご利用を

「申告書作成会場」は、所得税(譲渡所得を含む)、消費税、贈与税の申告書を作成する会場です。秋田南・北税務署内には申告書を作成する場所がありませんので、申告書の作成は下記の「申告書作成会場」をご利用ください。

秋田南税務署の申告書作成会場

日時 / 2月2日(月)～3月16日(月)の平日

午前9時～午後4時

会場 / 秋田県労働会館「フォーラムアキタ」

(中通六丁目7-36)...駐車場がありませんので、バスなどをご利用ください

秋田北税務署の申告書作成会場

日時 / 2月2日(月)～3月16日(月)の平日

午前9時～午後4時

会場 / セリオン2階イベントホール



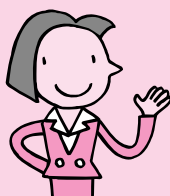

国民健康保険税と後期高齢者医療保険料

「特別徴収」を「口座振替」に変更できます

(年金から引き落とし)

国民健康保険税

国民健康保険の被保険者全員(世帯主を含む)が65歳～74歳の世帯の世帯主で、年額18万円以上の年金を受給していて、かつ、国保税と介護保険料を合わせた額が年金受給額の2分の1を超えないかたは、平成21年度の4月または10月から特別徴収(年金から引き落とし)が始まります。

特別徴収の対象者が納付方法を「口座振替」に変更するためには、「過去2年間国保税の滞納がない」ことが要件でしたが、この要件がなくなり、どなたでも「特別徴収」から「口座振替」へ変更することができるようになりました。

口座振替に変更するための手続き

4月から特別徴収が開始になるかたには、1月中に「お知らせ」を送ります。お知らせに同封する案内に従って、1月30日(金)まで、変更手続きをしてください。10月から特別徴収が開始になるかたには、6月中に「お知らせ」を送ります。

問い合わせ 国保年金課 ☎(866)2618
☎(866)2099

後期高齢者医療保険料

後期高齢者医療保険料を、現在「特別徴収」で納めているかたが、納付方法を「口座振替」に変更するためには、「過去2年間国保税の滞納がない」「年金収入が180万円未満で世帯主または配偶者の口座から納付する」ことが要件でしたが、この要件がなくなり、どなたでも「特別徴収」から「口座振替」へ変更することができるようになりました。口座振替を希望するかたは、1月30日(金)まで手続きしてください。

口座振替に変更するための手続き

振替口座の預金通帳と通帳の届け印、「保険料額決定通知書」を持って、議場棟1階の後期高齢医療課へお越しください。1月30日(金)まで手続きすると、4月の年金支給時から特別徴収が中止されます。口座振替は7月からになります。

問い合わせ 後期高齢医療課 ☎(866)2513

社会保険料の控除

国保税や後期高齢者医療保険料を納付したかたは、所得税などの申告で、「社会保険料控除」が適用されます。特別徴収の場合は、年金受給者本人が控除の対象になります。

控除の適用について、詳しくは申告窓口などでご確認ください。



国保に加入している40歳～74歳のかた 特定健康診査(メタボ健診)で 健康チェックを！

秋田市国民健康保険の加入者で特定健診の対象者に、昨年6月に、無料で受診できる受診券をお送りしています。有効期限は3月31日(火)までです。まだ受けていないかたは、早めに受診しましょう。

持ち物

国民健康保険証
受診券と質問票(紛失したかたはご連絡ください)

実施場所

平日...市内125か所の医療機関(ホームページでご確認ください)
<http://www.city.akita.akita.jp/city/ct/mc/>
休日...1月18日(日)、2月15日(日)、午前8時～11時
秋田県総合保健事業団中央健診センター(川尻町大川反)

検査項目

身体計測、腹囲測定、血圧測定、血液検査、尿検査など
健診前日の夜9時以降は水以外の飲食をしないでください

問い合わせ 国保・高齢・介護健診課 ☎(866)8903

国保以外の医療保険に加入しているかた

それぞれの医療保険で特定健診の実施内容に違いがあります。詳しくは加入している医療保険へお問い合わせください。

特定不妊治療費を 助成します

夫婦の前年所得合計が730万円未満のかたが対象です。秋田大学医学部附属病院、設楽産婦人科内科クリニックで、平成20年4月1日以降に、体外受精、顕微授精を受けた場合、その治療費を助成します。1回の治療につき10万円まで(1年度あたり2回が限度)、期間は通算5年間。

市外で受診しているかたは、保健予防課にお問い合わせください。

申請の必要書類は、市ホームページから入手できます。

<http://www.city.akita.akita.jp/city/hl/pr/boshi/funinntiryoun.htm>

問い合わせ 市保健所保健予防課
☎(883)1174

健康



はつらつ情報

いきいきサロン

65歳以上のかたが対象です。参加無料。直接会場へどうぞ。

正調 秋田万歳を鑑賞 1月20日(火)午前10時～正午、大森山老人と子どもの家で。☎(828)1651

体を動かそうADL体操

1月21日(水)午前10時～正午、八橋老人いこいの家で。☎(862)6025

2月4日(水)午前10時～正午、雄和ふれあいプラザで。☎(886)5071

さわやか健康運動教室

会場は西部体育館。時間は午前9時30分～10時30分。受講料1回630円。先着各20人。

タオルを使ったストレッチ 2月4日(水)

持久力を高める運動 2月18日(水)

脚を鍛える筋力運動 3月11日(水)

脳活性化運動 3月25日(水)

申し込み 1月20日(火)午前10時から西部体育館☎(828)1180

スポーツ教室へどうぞ

吹き矢体験教室 直接会場へ。

日時/1月19日(月)午後1時～4時

会場/八橋地区コミセン体育館 参加費/無料 問い合わせ/八橋吹き矢クラブの谷口さん☎(867)1219

フラダンス教室

対象/女性のかた 日時/2月4日(水)・6日(金)・18日(水)・20日(金)、

午前10時～正午 会場/河辺公民館 参加費/無料 定員/20人

申し込み/1月19日(月)午前9時から河辺公民館☎(882)5311

ヨーガ入門 日時/2月5日(木)・12日(木)・19日(木)・26日(木)、

午後1時～3時 会場/河辺公民館 参加費/無料 定員/先着20人

申し込み/1月19日(月)午前9時から河辺公民館☎(882)5311

エクササイズウォーキング&リズムダンスでリフレッシュ

日時/2月9日(月)・23日(月)、3月9日(月)、

午後6時30分～8時 会場/サンパル秋田 受講料/無料 定員/先着30人

申し込み/1月19日(月)午前9時から女性学習センター☎(824)7764

グラウンドゴルフ 対象/20歳以上のかた 日時/2月11日(水)・13

日(金)、午前10時～正午、2月18日(水)・19日(木)、午後6時～9時 会場/勝平屋内ゲートボール場 保険料/1回30円 定員/先着各30人 申し込み/1月19日(月)午前9時からスポーツ振興課☎(866)2247

雪中キック三角ベースボール大会

一般の部、小学生の部で開催。

日時/2月1日(日)午前8時50分～ 会場/雄和花の森野球場・雄和中学校グラウンド

参加費/各部1チーム3,000円

申し込み 市の各体育施設、公民館、秋田市体育協会にある申込書、

または電話で、1月23日(金)まで、ゆうわスポーツフェスティバル実行

委員会事務局☎(886)2595

地区体協対抗卓球大会

学生は除きます。3人(ABC方式)5単制の団体戦です。

日時/2月1日(日)午前9時～

会場/市立体育館

参加費/1チーム2,500円

申し込み 1月22日(木)まで、秋田市卓球連盟の細谷さん

☎090-2958-2441

ザ・ブーンで健康づくり

申し込みは、1月20日(火)午前9時からクアドームザ・ブーンへ。

☎(827)2301

健康講座 アクアピクス、水中歩行、水泳、ストレッチなどを自由に受講

できます。2月は、毎週火・水・金曜日に開講(2月11日(水)を除く)。

全日程受講可能なフリーコースが4,000円、1日体験コースが525円(いずれも入館料別)。

温泉入浴&プール健康講座 ストレッチ、水中歩行などを自由に受講。

秋田駅東口からのバス送迎(午前9時45分秋田駅発、午後3時秋田駅着)、

入館料込みで、1人1,050円。2月の開講日 6日(金)・13日(金)・20日(金)・27日(金)

市保健所の健康判定

食習慣、生活習慣、運動習慣などについて、栄養士、保健師などが個別にアドバイス。運動の実技指導も。無料。

対象/20歳以上のかた

日時/2月5日(木)・19日(木)、午後1時～5時 会場/市保健センター

申し込み 市保健所保健予防課 ☎(883)1175

市保健所の無料相談

事前に電話で予約が必要です。

成人歯科相談 歯科衛生士が歯周病、むし歯などの相談に応じます。

日時/1月29日(木)午前9時30分～正午 会場/市保健センター 申し込み/保健予防課☎(883)1174

食生活健康相談 栄養士が肥満、高血圧、糖尿病などのかたの食事について個別に相談に応じます。

日時/2月17日(火)午前10時～午後2時30分 会場/市保健センター 申し込み/保健予防課☎(883)1175

在宅介護者の集い

寝たきりや認知症のかたなどを家庭で介護しているかたが対象。1月19日(月)午後1時30分～3時、市保健センターで。無料。直接会場へ。

問い合わせ 在宅介護者の集い代表の廣田さん☎(863)0935

健康講演会へどうぞ

肝臓教室 肝臓がんの治療などについて、医師、理学療法士が話します。無料。直接会場へ。日時/2月3日(火)午後1時30分～2時40分

会場/市立病院2階講堂 問い合わせ/市立病院医事課☎(823)4171

日本の高齢社会を考えるフォーラム 認知症や日本の高齢社会についての講演など。入場無料。直接会場へ。日時/1月18日(日)午後2時45分～5時 会場/アルヴェ多目的ホール 問い合わせ/同フォーラム事務局(ニコニコ苑内)☎(873)2525

認知症フォーラムinAKITA 精神科医の講演など。無料。直接会場へ。日時/1月24日(土)午後零時45分～4時 会場/市文化会館 問い合わせ/認知症フォーラムinAKITA係☎(834)4214(エーザイ株式会社内)

アンチエイジングってなんだべ? 内分泌・代謝・老年医学分野の医師の講演と皮膚科医などによるシンポジウム。無料。直接会場へ。日時/1月24日(土)午後1時30分～4時30分 会場/秋田ビューホテル 問い合わせ/秋田市医師会☎(865)0252

緑内障あなたの目は大丈夫ですか? 眼科医の講演とパネルディスカッション。入場無料。直接会場へ。日時/2月1日(日)午後零時30分～3時30分 会場/アルヴェ多目的ホール 問い合わせ/秋田大学医学部眼科学分野☎(884)6167

協力会員募集 ファミサポ

利用会員が急な残業や用事のあるときにお子さんを預かる協力会員(有償ボランティア)を募集しています。協力会員になるには下記の研修が必要です。受講・登録は無料。

2月12日(木)午前9時30分～午後4時30分
アルヴェ4階洋室C

申し込み 秋田市ファミリー・サポート・センター ☎(887)5336

西部地域わくわく子どもディ

新屋・勝平・下浜・豊岩・浜田地区の就学前の親子が対象です。親子レクリエーションや昔遊び、鬼のお面づくりなど。直接会場へどうぞ。

日時/1月31日(土)午前10時～正午

会場/アトリエももさだ 参加費/無料

問い合わせ 子ども未来センター ☎(887)5340



協議会事務局へ。☎(855)5171

音楽会 ゴスペルや簡単手作り楽器で合奏、合唱を楽しもう。

日時/1月25日(日)午前10時～正午
会場/男鹿市船川ハートピア

運動会 運動不足解消と家族の絆を深めるチャンス。日時/2月8日(日)午前10時～正午

会場/男鹿市若美総合体育館

ほいくしょ あそ 保育所で遊ぼう!

0歳～5歳の親子が対象です。時間は午前9時45分～11時。直接各保育所へどうぞ。

1月20日(火)

保戸野保育所 ☎(823)6928

川尻保育所 ☎(823)3254

港北保育所 ☎(845)7166

寺内保育所 ☎(863)6253

河辺中央保育所 ☎(882)3056

1月21日(水)

岩見三内保育所 ☎(883)2555

戸島保育所 ☎(882)2989

1月22日(木)

川口保育所 ☎(832)4582

新波保育所 ☎(887)2014

雄和中央保育所 ☎(886)2595

1月23日(金)

川添保育所 ☎(886)2139

1月27日(火)

手形第一保育所 ☎(834)0766

2月4日(水)

岩見三内保育所 ☎(883)2555

あそびにおいて!

すこやか広面 0歳～5歳の親子が対象です。季節の工作など。1月19日(月)・26日(月)、2月2日(月)、午前10時～11時30分、広面児童館で。保険料1回1組50円。直接会場へ。詳しくは、広面地区主任児童委員の佐々木さん ☎(832)2172

牛島っ子 就園前の親子が対象です。カレーパーティー。1月21日(水)午前10時～11時30分、南部公民館で。参加費300円。申し込みは、南部公民館 ☎(832)2457

しゃぼんだま広場 就園前の親子が対象です。親子クッキングと健康相談。1月23日(金)午前10時～11時30分、四ツ小屋児童センターで。参加無料。直接会場へどうぞ。詳しくは、四ツ小屋地区主任児童委員の伊藤さん ☎(839)3891

このゆびとまれ! 就園前の親子が対象です。豆まき。2月3日(火)午前10時～正午、明德児童センターで。参加無料。直接会場へどうぞ。詳しくは、明德地区主任児童委員の田中さん ☎(831)8089

ほっぺの会 就学前の親子が対象。2月3日(火)午前9時45分～11時30分、仁井田児童館で。無料。直接会場へ。詳しくは仁井田地区主任児童委員の田近さん ☎(839)5002

すすくサロン “きしゃほっほ” 就園前の親子が対象です。2月4日(水)午前10時～11時30分、南部公民館で。無料。直接会場へ。詳しくは、南部公民館 ☎(832)2457

ベビーマッサージ 生後2か月～1歳の親子が対象。1月27日(火)、2月10日(火)、午前10時30分～11時30分、ひよっこサロン(有楽町)で。材料費300円。定員7組。申し込みはばっけの会 ☎080-1813-7198

ちょこっとマーケット 子育て中のママたちによるフリーマーケット。第3日曜日、午前10時～午後2時、セリオンプラザで。詳しくは、副代表の小坂さん ☎090-6688-2048

ようちえん あそ 幼稚園で遊ぼう!

外旭川幼稚園 2歳～4歳の就園前の親子が対象です。お店屋さんごっこ。1月30日(金)午前10時～11時。参加無料。定員40組。申し込みは、1月20日(火)から27日(火)まで同園 ☎(868)3400

聖園学園短期大学附属幼稚園

1歳～就園前の親子が対象です。豆まき。2月3日(火)午前10時～11時30分。参加無料。申し込みは、同園 ☎(823)2695

国民健康保険加入者のかたへ 出産育児一時金が 38万円に!

国民健康保険の加入者が、「産科医療補償制度」に加入している分娩機関で出産した場合、申請により支給される出産育児一時金が1児あたり38万円になりました。

産科医療補償制度…出産に関して赤ちゃんが重度の脳性まひを発症した場合、補償金が支払われます(お子さんの出産体重、妊娠週数などの条件があります)。県内すべての分娩機関が加入しています。詳しくは、分娩機関や母子健康手帳の交付窓口でさしあげるリーフレット、下記ホームページをご覧ください。

<http://www.sanka-hp.jcqh.or.jp/>
※産科医療補償制度に加入している分娩機関以外での出産や、平成20年12月末までの出産に対する出産育児一時金は35万円です。

出産育児一時金の申請方法

妊娠5か月ころに、分娩機関で産科医療補償制度加入の手続きをすると登録証が交付されます。出産後に、国保被保険者証と登録確認書類(出産費用領収証・請求書、または登録証など)を持って、下記の申請窓口で出産育児一時金の支給申請をしてください。出産育児一時金の受け取りを市内の分娩機関に委任することで、出産時に高額な費用を準備せずに済む「受領委任払制度」もこれまでどおり利用できます。

申請窓口

- 国保年金課 ●市民課
- 土崎・新屋支所
- アルヴェ市民サービスセンター
- 河辺・雄和市民センター
- 岩見三内・大正寺連絡所
- 問 国保年金課 ☎(866)2098

育児



市保健所の離乳食教室

離乳食の進め方、食品の調理法、試食、個別相談など。受講無料。

生後4か月～5か月 日時/2月10日(火)午前10時～11時 会場/市保健センター 定員/30組
申し込み/1月19日(月)から市保健所保健予防課☎(883)1175

生後4か月～11か月 筆記用具、母子健康手帳、おしぼり、バスタオルを持って、直接会場へどうぞ。
日時/2月16日(月)午後1時30分～3時30分 会場/河辺総合福祉交流センター 問い合わせ/市保健所保健予防課☎(883)1175

ぱくぱく教室

3歳前後のお子さんと保護者が対象。幼児食の進め方、おやつとの与え方、試食など。無料。定員35人。
日時/2月9日(月)午前10時～11時30分 会場/市保健センター

●申し込み 1月19日(月)から市保健所保健予防課☎(883)1175

市保健所の育児相談

保健師、栄養士、歯科衛生士が育児などの相談に応じます。無料。

日時/1月29日(木)午前10時～午後3時30分 会場/市保健センター

●申し込み 市保健所保健予防課☎(883)1174

産後のママトーク

産後6か月ころまでのお母さんが対象です。助産師さんを囲んで、育児などについてママ同士でおしゃべり。お子さんも一緒にどうぞ。

日時/1月29日(木)午前10時～11時30分 会場/市保健センター 参加費/無料 定員/10組

●申し込み 市保健所保健予防課☎(883)1174

助産師さんのおしゃべりサロン

妊娠中の不安や育児などの相談に

助産師が応じます。直接会場へ。
日時/1月20日(火)午前10時～正午 会場/アトリオン6階子どもサロン 参加費/無料

●問い合わせ 秋田県中央男女共同参画センター☎(836)7853

むし歯予防教室・こんにち歯

1歳のお子さんと保護者が対象です。歯科衛生士や栄養士の講話、歯みがきの実技指導など。

日時/2月17日(火)午前10時～11時30分 会場/市保健センター 受講料/無料 定員/20人

●申し込み 市保健所保健予防課☎(883)1174

赤ちゃんのSOS講座

生後6か月までのお子さんと保護者が対象です。子どもに多い事故や応急手当に関する救急救命士の講話と実技指導。託児あり。

日時/1月30日(金)午後1時20分～3時30分 会場/市保健センター 受講料/無料 定員/30組

●申し込み 市保健所保健予防課☎(883)1174

子どものセーフティーネット

乳幼児のための心肺蘇生法、AEDの使用練習など。無料。定員20人。
日時/2月1日(日)午前10時～正午 会場/県生涯学習センター

●申し込み 子どものファーストエイド普及協会☎(868)1144

子ども未来センターの催し

無料。直接会場へ。詳しくは子ども未来センターへ。☎(887)5340

おはなし会 就学前の親子が対象です。絵本の読み聞かせなど。1月20日(火)午前10時30分～11時、アルヴェ子ども未来センターで。

こんにちは広場 就園前の親子が対象です。手遊びや親子の遊び。
下浜地域センター▶1月21日(水)午前10時～

河辺総合福祉交流センター▶1月26日(月)午前9時30分～

勝平児童館▶1月27日(火)午前10時30分～ 旭北児童館▶2月3日(火)午前10時～

パンダ広場 就園前の親子が対象です。親子のふれあい遊びなど。開始30分前から手作りおもちゃで自由に遊べます。子育て相談も。1月28日(水)午前10時～11時、セリオン多目的ホールで。

親子のふれあい広場 手遊びやふれあい遊びを楽しもう。会場は、アルヴェ子ども未来センター。

よちよち広場(0歳～1歳)▶2月5日(木)・19日(木)、午前10時～
ぴよんぴよん広場(2歳～3歳)▶2月12日(木)・26日(木)、午前10時～

キッズ・クッキング講座

3歳のお子さんと保護者が対象です。親子で一緒にクッキング。

日時/2月18日(水)・20日(金)、午前10時～正午

会場/アルヴェ4階調理室

参加費/無料 定員/各16組

●申し込み 1月21日(水)午前9時から子ども未来センター

☎(887)5340

子育てサポーター養成講習会

子どもの一時預かりなど、地域で子育て支援活動を行う保育ボランティアの養成講習会。

日程/2月2日(月)・3日(火)・17日(火)・18日(水)・24日(火)、1日4～5時間程度。2月9日(月)～13日(金)のうち1日は保育実習
会場/遊学舎(上北手)

受講料/5,000円 定員/40人

●申し込み みらい子育てネットあきた☎(825)1104

わくわく音楽会・運動会

就学前の親子が対象です。参加無料。直接会場へ。詳しくは、子ども・子育て支援推進秋田周辺地区



アルヴェ市民活動フェスタの
活動紹介コーナーで

あなたの市民活動 PRしませんか



2月28日(土)午前11時～午後3時
アルヴェ2階多目的ホール

アルヴェ市民活動フェスタの展示ブースで、グループの活動をPRしませんか。公益的な活動を行っている団体が対象です(15団体まで)。展示パネル2枚とテーブル2台が使えます。利用無料。申し込み多数の場合は書類選考します。

申し込み

郵送、ファクス、Eメールのいずれかで、代表者の住所、氏名、電話番号、ファクス番号、Eメールアドレス、団体名、活動内容(できるだけ詳しく)、PR方法を書いて、2月14日(土)(必着)まで、〒010-8506東通仲町4-1 市民交流サロン ☎(887)5312
ファクス(887)5659
Eメール cosmo-space@alve.jp

4月1日
から

河辺岩見温泉、 雄和サイクリングターミナルの 宿泊業務などを休止します

利用実態や運営費負担などを考慮し、4月1日(水)から、河辺岩見温泉の宿泊業務と、雄和サイクリングターミナルの宿泊・浴場業務を休止します。ご了承ください。なお、岩見温泉の浴場・飲食業務、サイクリングターミナルの飲食業務は引き続き営業します。ぜひご利用ください。商業観光課 ☎(866)2112

問い合わせ 河辺岩見温泉 ☎(883)2020
雄和サイクリングターミナル ☎(886)3766

雄和地域観光施設の冬期営業時間

雄和地域の観光施設の、2月28日(土)までの営業時間は次のとおりです。商業観光課 ☎(866)2112

- ◆雄和観光交流館(ヴィラフローラ) ☎(881)3011
午前9時～午後7時30分(予約があれば延長できます)
- ◆雄和里の家 ☎(886)2715
午前10時～午後4時(食事は午後2時30分まで。予約があれば延長できます)

消費 生活

今月の注意報!

当選商法に気をつけよう

おもに高齢者を狙って国際郵便を送り、「賞金を受け取れる」と偽って手数料を振り込ませる「当選商法」の被害が増えています。



「賞金割当通知」という書面が入った国際書留郵便が届いた。「未払い賞金2億円。送金手数料8,000円を郵便為替で送るように」と書かれていた。これまでも同じような郵便物が届き、何回かお金を送っていたので、「チャンスが来た!」と手数料を送金したが、何の連絡もない。だまされたのだろうか…。

手紙の特徴…①海外宝くじの勧誘はがきが送られてきたことがある人に届くことが多い②「1億円が…」など、高額賞金がすぐにももらえるかのような通知文③消印は「北京」「上海」、送金先は「カナダ」が多い

お金を送らない! 個人情報教えない!

手紙に相手の連絡先が書かれてない場合が多く、送金してしまったら、返金交渉ができません。また、クレジットカード番号などの個人情報は、悪用される恐れがあるので安易に教えないようにしましょう。

消費生活相談は



秋田市消費者センター
☎(866)2016

詳しい放送日程は
広報課へどうぞ
☎(866)2034



5分間テレビ番組

AAB おはよう秋田市から
月～木 午前10時30分～

ABS こんにちは秋田市から
金 午前11時20分～
土 午前11時40分～
日 午前11時55分～

AKT こんばんは秋田市から
水 午後10時54分～

1/16(金) ▶ 1/20(火)

- シリーズものづくり
～コスモ工機(株)
- 特定健康診査を受けよう!
- 現代の名工
～漆芸・齋藤國男さん

1/21(水) ▶ 1/27(火)

- シリーズものづくり
～エコライン(株)
- 市民レポーターが紹介
①川添小の児童が職場訪問
②カーリングを楽しもう!

※5分間テレビ番組は、秋田ケーブルテレビでも放送しています。

15分 ● 1/25(日)午前7時30分～ ABS おはよう秋田市長です 「最新の市政情報」



エフエム秋田 秋田市マンデー555 毎週月 午後5時55分～ ●がん検診のお知らせ
ABSラジオ 秋田市今週のいちネタ 毎週火 午前10時30分～ ●冬はオーパスで滑ろう!
エフエム橋台 午後スタ 毎週水 午後2時00分～ ●「広報あきた」から



催し物

コンサートへどうぞ

モーツァルト演奏会▶ 合唱やオーケストラで「レクイエム」を演奏します。

日時/1月18日(日)午後2時～
会場/県民会館 入場料/1,500円
(小学生～高校生は1,000円)

問い合わせ/青少年音楽の家の松尾さん ☎(864)6726

聖学園短大▶ 器楽アンサンブル、創作ミュージカル、合唱など。

日時/1月27日(火)午後6時30分～
会場/アトリオン 入場料/無料

問い合わせ/聖学園短期大学事務局 ☎(823)1920



冬まつりへどうぞ

あらや大川散歩道雪まつり

1月31日(土)17:00～20:00

大川散歩道・十條団地町内会館
秋田公立美術工芸短期大学構内

- ミニかまくら(光のモニュメント) 午後5時30分ころ一斉点灯
- もちつき大会 ●おしるこ・振る舞い酒・甘酒コーナー など

問い合わせ 雪まつり実行委員の
富田さん ☎(828)7161

泉の冬まつり

2月7日(土)13:00～17:00

秋操近隣公園(駐車場はありません)

- ミニかまくら ●ミニぼんでん
- 宝探しゲーム ●飲食コーナー
- 光のページェント(17:00～20:30)

問い合わせ 冬まつり実行委員長の
湯浅さん ☎(863)6065

アルヴェ理科小路

2月8日(日) 午前10時～午後3時
アルヴェ1階きらめき広場

おもしろ体験・科学工作ブースや、サイエンスショー(午前11時～と午後1時30分～)など。東北電力や子ども未来センターのコーナーもあります。直接会場へ。



問い合わせ 自然科学学習館
☎(887)5330(月曜休館)

もちより カフェ

1月31日(土)
午後2時～3時30分

アルヴェ3階 市民交流サロン

おすすめの音楽CDを持ち寄って、情報交換・交流しませんか! 参加費100円(お茶・お菓子代)。先着15人。

申し込み

1月17日(土)午前9時から、
市民交流サロン ☎(887)5312

冬の もも り たら

2月14日(土)・15日(日)

1泊2日

太平山自然学習センター「まんたらめ」

スキー教室(オーパス)や冬の自然観察、ミニかまくら作りなど、雪に親しむ1泊2日! 秋田駅東口からバスで無料送迎します。

対象 小学4年～中学3年生 定員 50人(抽選)

参加費 3,200円(スキーレンタル・リフト代別)

申し込み…はがきに、参加者(はがき1枚に2人まで)の住所、氏名、電話・ファクス番号を書いて、1月22日(木)(必着)まで、〒010-0824 仁別字マンタラメ227-1 太平山自然学習センター「まんたらめ」へ。☎(827)2171 ※複数枚の応募は不可。抽選は1月23日(金)です。



チビッコスキー&スノボ無料スクール

2月1日(日) 午前10時～正午 太平山スキー場オーパス

初心者の5歳児～小学6年生が対象です。受講無料(用具レンタルは有料)。定員はスキー、スノーボード各20人。1月25日(日)に抽選を行い、当選者に連絡します。

申し込み

はがきに、受講希望(スキーかスノボ)、お子さん(はがき1枚に2人まで)の住所、氏名、性別、年齢(用具レンタルを希望するかは身長と靴のサイズ)、電話番号、保護者の氏名を書いて、1月24日(土)(必着)まで、〒010-0824 仁別字マンタラメ213 太平山観光開発(株)チビッコスクール係へ。☎(827)2002

広報クイズは、毎月第3金曜日発行号に掲載。

正解者には、抽選で10人に「図書カード1000円分」をプレゼント!

気ままなひとこと、広報や市政テレビの感想などをそえて、ご応募ください。



読者のひとことは
6～7ページで紹介!

広報クイズ 197



1 今年、秋田市は市制施行●●●周年を迎えます。●に入る数字は?

2 まちづくり活動の拠点「新屋参画屋」中にある食堂「●●●場」もランチでにぎわっています。●に入るのは?

※答えは1月2日、16日号の「広報あきた」の記事中に!

●12月19日号の当選者

前回のクイズの答え 問1=積雪深「10」ㄨ 問2=効率的な「給湯」

応募総数166通、すべて正解でした。

当選者▶ K a(下新城)、板垣百合子(川元)、亀山博昭(將軍野)、きひる(東通)、熊田ゆり子(港北) クリスマスローズ(楢山)、柴田敦子(外旭川)、須田恵子(横森)、竹内貞子(旭南)、三浦義直(保戸野)

=敬称略=

応募方法

はがき、ファクス、Eメールに、答えと住所、氏名(ふりがな)、年齢、電話番号を書いて、1月30日(金)(必着)まで、〒010-8560 秋田市役所広報課

ファクス(866)2287

Eメール ro-plpb@city.akita.akita.jp

※Eメールで応募するかたは、件名を「広報クイズ」としてください。

※当選した際、氏名の掲載を希望しないかたは、氏名と一緒にペンネームなどをお書き添えください。

市民相談室の無料相談

相談の種類	相談場所	相談日	時間	申し込み
法律	市民相談室	2月5日(木)・19日(木)	9:00~	予約は、1月20日(火)午前8時30分から電話または市役所1階の市民相談室で受け付けます。 ☎(866)2039
	土崎支所	2月12日(木)		
	秋田テルサ	2月5日(木)	13:30~	
司法書士	市民相談室	2月10日(火)	14:00~	
年金・社会保険		2月13日(金)	13:00~	
遺言・相続		2月17日(火)	9:00~	
税務		2月17日(火)	13:00~	
行政書士	市民相談室	2月6日(金)	13:00~	相談の順番は、当日の先着順です。直接、市役所1階の市民相談室へお越しください。
行政		2月12日(木)	9:00~	
人権・困りごと		2月12日(木)	13:00~	

部男女共同参画センター長の佐藤万里子さん。2月5日(木)午前10時~正午。定員30人(託児10人まで)。希望者は午後1時から再就職に関するグループ面談も(託児6人まで)。

みそ造り体験教室

約32^{キロ}の手作りみそができます。1月29日(木)午前9時~午後1時30分(河辺の岩見温泉に午前8時50分集合)。参加費13,500円(材料費、たる代、昼食代含む)。先着16人。申し込みは、河辺農産加工組合の加藤さんへ。☎(883)2711

テルサ2月の料理教室

秋田テルサで開きます。時間は午前10時~午後1時。申し込みは秋田テルサへ。☎(826)1800
 和風の鶏肉健康料理▶2月4日(水) 受講料/1,800円 定員/24人
 おひな様ケーキ▶2月13日(金) 受講料/1,800円 定員/16人
 春を迎える和菓子▶2月16日(月) 受講料/1,800円 定員/16人
 ふわふわオムライス▶2月18日(水) 受講料/1,800円 定員/24人
 絵(花)巻寿司▶2月21日(土) 受講料/1,700円 定員/24人
 ジューシー肉まん▶2月25日(水) 受講料/1,800円 定員/24人
 米粉で洋風料理▶2月27日(金) 受講料/1,800円 定員/20人

救命講習会

AEDの使い方など。1月31日(土)午前9時~正午、秋田南消防署で。無料。定員10人。申し込みは、秋田南消防署救急担当へ。☎(839)9551

携帯サイト作成講座

秋田経理情報専門学校が講師です。会場は同専門学校中通キャンパス(駐車場はありません)。対象/文字入力ができるかた
 日時/1月31日(土)午後1時30分

~3時30分 受講料/無料 定員/15人(抽選)

●申し込み 1月26日(月)まで、秋田経理情報専門学校☎(832)8303

しごと力パワーあつぷ講座

会社などへ入社後、おおむね3年以内のかたが対象です。「会話力」の向上をめざします。

日時/2月6日(金)午後1時30分~4時 会場/中央シルバーエリアコミュニティセンター(御所野)

参加費/無料 定員/50人

●申し込み フレッシュワークAKITA☎(826)1735

地域福祉活動合同研修会

「地域福祉権利擁護事業」「福祉協力員」「地域包括支援センター」をテーマに、県社福協の職員などが講演します。参加無料。直接会場へ。

日時/1月30日(金)午後1時30分~3時50分 会場/文化会館

●問い合わせ 秋田市社会福祉協議会☎(862)7445

建設業経営支援セミナー

前・浜銀総合研究所研究参与の関口清さんの講演「金融機関との上手な付き合い方」や、県の入札制度の説明など。無料。直接会場へどうぞ。

対象/建設業関係のかた

日時/1月29日(木)午後1時30分~4時 会場/文化会館

●問い合わせ 県建設管理課建設業班☎(860)2426



案内

無料法律相談会

法的な解決が必要な相談に弁護士が応じます。2月4日(水)午後1時~3時、アトリオン7階の県中央男女共同参画センターで。定員4人。託

児あり。申し込みは、県中央男女共同参画センターへ。☎(836)7846

イソップ号の巡回場所が変更

2月4日(水)から、移動図書館イソップ号の巡回場所と時間が一部変わります。詳しくは、中央図書館明徳館へどうぞ。☎(832)9220

巡回場所の変更

変更前: 泉皮膚科クリニック駐車場
 変更後: グランマート泉店駐車場(泉菅野二丁目1。駐車時間は、午前9時55分~10時35分です)

駐車時間の変更

大橋マンション駐車場

変更前: 午前9時30分~9時55分
 変更後: 午前9時20分~9時45分

秋田市リサイクルプラザの訓練生を募集します

秋田市リサイクルプラザで、空きびん選別などの業務に3年間就労できる知的障害者の作業訓練生(パートタイマー)を3人募集します。募集要項は、秋田市総合振興公社(河辺豊成)または市障害福祉課(福祉棟1階)でさしあげます。応募の締め切りは2月6日(金)。3日間実習し、3月3日(火)に面接を行って選考します。

対象 秋田市民で、次の①~④のすべてに該当するかた

- ①療育手帳があるか、知的障害者判定機関で知的障害の判定を受けたかた
- ②昭和49年4月2日から平成3年4月1日までに生まれたかた
- ③在宅の知的障害者、または養護学校高等部に在籍し、今年3月31日までに卒業見込みのかた
- ④日常生活において自立し、空きびん選別などの作業が可能で、自主通勤(バス通勤)ができるかた

問い合わせ (財)秋田市総合振興公社総務課☎(829)3568

情報チャンネルa

不景気にめげない冬の花 紅い ヒサト



講座

あおぞらまようしつ おやこ ゆきあそ 青空教室・親子で雪遊び

幼児～小学生が対象です。親子で雪だるま作りや雪合戦を楽しもう(雪がないときは中止)。2月7日(土)午前10時～正午、2月14日(土)午後1時30分～3時30分、八橋運動公園健康広場で。保険料1回30円。

●申し込み 1月19日(月)午前9時からスポーツ振興課☎(866)2247

えいご あそ 英語で遊ぼう

小学1年～3年生が対象です。無料。日時/2月14日(土)・21日(土)・28日(土)、午前10時～正午 会場/河辺公民館 定員/先着15人

●申し込み 1月19日(月)午前9時から河辺公民館☎(882)5311

たかしみず 高清水スキースクール

小学生以上が対象です(小・中学生は保護者同伴)。送迎可。

日時/2月7日(土)・8日(日)の1泊2日 会場/田沢湖スキー場

宿泊場所/田沢高原ホテル
参加費/中学生以上15,000円、小学生12,000円(宿泊代、保険料含む。リフト代別)

●申し込み 2月3日(火)まで、電話かEメールで高清水スキークラブの藤嶋さん☎090-2797-9296
Eメール takashimizu_ski@yahoo.co.jp

コミュニティサロン・クローバー

会場は①②はコミュニティサロン・クローバー(中通)、③は東部ガス。申し込みは、NPO法人子育て応援Seedへ。☎050-7559-8999

①おひな様のタワシ作り 編み物初心者のかたが対象です。1月24日(土)午後2時～4時。参加費1,300円。定員8人

②地産地消クッキング 地場産の食材でビタミン満点の料理を作ります。1月28日(水)午前10時30分～正午。参加費1,000円。定員10人

③親子食育教室 小学生以上の親子が対象。お米を使った料理を作ります。1月31日(土)午前10時～正午。参加費1組500円(お子さん2人目から200円追加)。定員6組(抽選)。1月24日(土)までお申し込みを。

あきた ことかきだいがかく まな 秋田寿大学で学びませんか

60歳以上のかたが対象です。社会、文化、健康などを学びます。入学金1,000円。年会費2,500円。詳しくは、秋田寿大学の猪股さんへ。

☎(864)4075

日時/4月から毎月10日ごろ、午後1時～3時 会場/八橋老人いこいの家 定員/10人(抽選)

●申し込み はがきに郵便番号、住所、氏名(ふりがな)、電話番号、生年月日を書いて、1月30日(金)(必着)まで、〒010-0951山王二丁目1-53 秋田市生涯学習室秋田寿大学係

しみんぶんかこうざ 市民文化講座

土崎図書館「続・本を楽しむ」

朗読グループ「ぬくもり」の谷京子さんと一緒に本の楽しみ方を体験。

日時/1月21日(水)・28日(水)、2月4日(水)、午前10時～正午

会場/土崎図書館 参加費/300円 定員/先着各40人

申し込み/1月17日(土)午前10時から土崎図書館☎(845)0572

明徳館「ドイツの物語を楽しむ」

秋田大学教育文化学部の川東雅樹教授が、グリム童話や「香水」(P.ジュースキント)を題材に話します。

対象/15歳以上のかた 日時/2月14日(土)・21日(土)、午後2時～3時30分 会場/中央図書館明徳館

受講料/無料 定員/先着50人

申し込み/1月17日(土)午前9時から中央図書館明徳館☎(832)9220

フォークダンスとゲーム

日時/1月30日(金)、2月12日(木)・26日(木)、午後1時30分～3時30分 会場/土崎公民館

参加費/無料 定員/先着30人

●申し込み 1月19日(月)午前9時から土崎公民館☎(846)1133

いばなまきようしつ 生け花教室

日時/2月3日(火)・17日(火)、3月3日(火)・17日(火)、午前10時30分～正午 会場/西部体育館

受講料/2,000円(花代1回1,000円) 定員/先着10人

●申し込み 1月20日(火)午前10時から西部体育館☎(828)1180

じんぶつ こうしゅうかい 人物デッサン講習会

講師は洋画家の伊藤康夫さん。初心者のかたもどうぞ。

日時/2月14日(土)午後2時～4時 会場/千秋美術館3階講堂

材料費/400円 定員/先着20人

●申し込み 1月23日(金)午前10時から千秋美術館☎(836)7860

じよせいがかくしゅう こうざ 女性学習センターの講座

サンパル秋田で開きます。無料。申し込みは1月19日(月)午前9時から女性学習センターへ。☎(824)7764

ビジネススキルセミナー「話し合いをまとめる意思決定スキルセミナー」

女性が対象。講師は、あきたNPOコアセンターの小西知子さん。1月28日(水)、2月4日(水)・12日(木)、午後6時30分～8時。先着20人

女性チャレンジセミナー「地域づくりをめざした起業・NPO活動」

女性が対象。講師は、あきた企業活性化センターの越後屋秀一さん。2月3日(火)・10日(火)・17日(火)・26日(木)、午前10時～正午。先着20人

再就職準備セミナー講演会「働くこと、愛すること」

再就職をめざすかたが対象です。講師は、秋田県南

今月の一品

漆器

漆芸工房齋藤

齋藤國男さん(茨島)

“研ぎ出し技法”を使って齋藤さんが作る漆器の数々。幾層にも色漆を重ね塗りした器面を研ぎ出し、多様な文様を創り出します。秋田市の伝統工芸・生駒塗の技術を継承。昨年11月には「現代の名工」に選ばれました。「漆が持つ柔らかさを感じてほしい」と話す齋藤さん。漆を塗る手に温かな心がこもっています。

*昨年12月、齋藤さんの作品「飾箱・螺鈿(らでん)と卵殻の構成」と、同じく現代の名工の進藤春雄さん(銀線細工)、千貝弘さん(空目銅)の作品を市に寄贈していただきました。ありがとうございました。

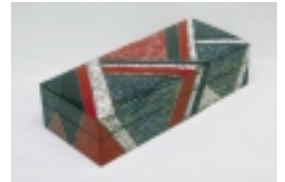

飾箱「螺鈿と卵殻の構成」



塗りで気を使うのは「湿度」。季節ごとに乾く時間が変わります。