

広

市民の生活情報誌

報

あきた



2007秋田わか杉国体まで

あと881日

2005 平成17年

編集発行 秋田市広報課

5月1日号 NO.1600 毎月1日・16日発行

特集 2
環境貯金箱の結果発表！
コールセンターを誘致

市政 6
市長ほっとコラム～秋田弁は民俗観光資源
へそ踊り参加者募集！
次世代育成支援行動計画ができました
市役所からお知らせ

健康 12
山菜や寄生虫の食中毒に注意！
健康万歩計「足の調子はどうですか？」
育児コーナー

催し 16
情報チャンネルa
木の花・草の花～ハンカチノキ



七転八起！...大町の星辻神社“だるま祭り”



環境貯金箱



エコアちゃんの 環境貯金箱作戦

最終結果を発表します

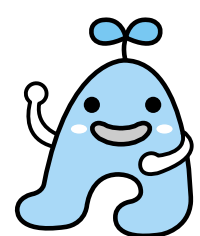

環境貯金箱ご明細

年月日	摘要	お支払い	お預かり	差引残高
16・04・30	4月分(ご新規)		1,128,000	**** 1,128,000
16・05・31	5月分		283,000	**** 1,411,000
16・06・30	6月分			**** 358,000
16・07・31	7月分			**** 694,000
16・08・31	8月分			**** 647,000
16・09・30	9月分	1,053,000	336,000	**** 650,000
16・10・31	10月分		3,000	**** 2,277,000
16・11・30	11月分	47,000	1,627,000	**** 2,283,000
16・12・31	12月分		6,000	**** 3,071,000
17・01・31	1月分		788,000	**** 3,203,000
17・02・28	2月分		132,000	**** 3,972,000
17・03・31	3月分		769,000	**** 4,412,000
			440,000	****

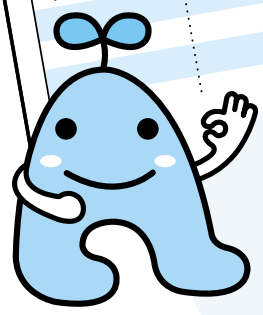

1年間で貯まったお金は
441万2千円

昨年四月にスタートした環境貯金箱作戦。これまで「中間報告」として毎月的狀況をお知らせしてきましたが、平成十六年度の最終結果がまとまりました。

昨年四月から今年三月までの一年間で、基準とした平成十四年度と比べて減ったごみの量は三千八百二十三ト。みなさんがよく目にするごみ収集車に例えると、約千九百台分になります。

そして、環境貯金箱に貯まったお金はなんと四百四十一万二千円！目標とした、ごみ減量四千ト、貯金額四百六十万円にはあと一歩、ほんの少しだけおよびませんでした。市民のみなさん一人ひとりの頑張りが大きな実を結んだ結果となりました。ほんとうにご協力ありがとうございました。

猛暑と 風 台風の襲来。
貯金箱は大きく揺れました

ここで、この一年間をちょっと振り返ってみましょう。

作戦がスタートした昨年四月の貯金額はいきなり百万円を超え、作戦の進行は順風満帆かと思われましたが、六月には百五万三千元もダウン。以降九月までは大きく伸びることなく貯金額が推移しました。

いつもより暑さが厳しかった昨年の夏。大きな台風も来しましたね。夏の暑さは生ごみを、台風の風は木の枝などのごみを増やしてしまいました。それでも十月には大きく回復。その勢いで十二月、そして二月には七十万円台の貯金をすることができ、引越など为例年ごみが多くなる三月も四十万円を超える貯金をすることができました。市民のみなさんのごみ減量

家族でチャレンジ!

いー

めざせ、e-市民!

e-市民の「e」はecology(エコロジー=生態、環境)の「e」。家庭で省エネやごみ減量など、環境にやさしい取り組みを実践し、報告してもらい、e-市民として認定するのが「e-市民認定システム」です。ただいま新規登録受付中!

コースは3つ。気軽にはじめよう



初級パンフレット

コースは初級・中級・上級の3コース。初級パンフレット、中・上級の申込用紙は市民相談室(市役所1階)、市民交流サロン(アルヴェ)、各公民館などに置いてあります。さあ、めざせ、e-市民!

初級コース(1か月)

「テレビを見終わったら主電源を消す」「外出時は自転車や公共交通機関の利用を心がける」など、4項目の中からチャレンジする項目をひとつ選んで1か月間取り組みます。パンフレットに付いている専用はがきに家族構成と1か月間の自己評価・自宅の電気使用量を書いて送ると初級認定! 認定されると...認定証と簡単な診断書、エコちゃんグッズをさしあげます。

中級コース(6か月)

まずは申込用紙を環境企画課へ出してください。記録用紙などを送りますので、チャレンジする項目を決めて2か月ごとに報告し、6か月間取り組むと、中級認定! 「わが家は中級コースから始めても大丈夫」という場合は、初級を飛び越して中級コースからスタートできます。認定されると...認定証と詳しい診断書、エコちゃんグッズやエコグッズをさしあげます。

上級コース(1年)

チャレンジ方法は中級コースと同じ。中級コース認定後、さらに6か月間同じ項目の取り組みを続け、1年間頑張ると上級認定!



生ごみは水気を切って!

申し込み

環境企画課tel(863)6632
ファクス(863)6630

環境貯金箱作戦

みんなでごみを減らすことによって、ごみ処理経費を節約し、その節約分を「貯金」して、環境のために使おうというもの。

平成16年度は平成14年度のごみの量を基準とし、それと比べて増えたか減ったかで、貯金の額を計算しました。ちなみに、ごみを1トン減らすと、1,154円が貯金箱に入る計算となっています。

ごみの量

	基準(H14)	目標	実績	基準との比較
16年度	124,921 ^{トン}	120,998 ^{トン}	121,098 ^{トン}	△3,823 ^{トン}
17年度	130,170 ^{トン}	123,170 ^{トン}	???	△7,000 ^{トン}

※17年度の数字には、河辺・雄和のごみの量を加えています

今年度の目標!

1年間で減らしたごみの量は

3,823^{トン}

ごみ収集車1,900台分!



問い合わせ・貯金の使いみちアイデア
環境企画課 〒011-0904寺内蛭根三丁目24-3
tel(863)6632 ファクス(863)6630
Eメール ro-evrc@city.akita.akita.jp

意識の定着が生んだ結果と言えるでしょう。

貯金を有効に使うためのアイデアをお寄せください

環境貯金箱に貯まったお金の使いみちについて、市民のみなさんからアイデアを募集しています。秋田市の環境をもっとよくするよ、うなしいアイデアが浮かんだら、環境貯金箱に備え付けの用紙にアイデアや意見を書いて、環境貯金箱のご意見投入口に入れてください。ファクスや郵送、メールで環

17年度の目標は ごみ減量7000トン

環境企画課へ送っていただいても結構です。楽しいアイデアをお待ちしています。

環境貯金箱作戦は平成十七年度も引き続き行います。今年度の目標は、ごみ減量七千^{トン}、貯金額八百七十五千円! 今年度は河辺・雄和地区のみなさんにもご協力をお願いします。

みんなで力を合わせて、ごみの減量に取り組みましょう。



西部工業団地に大規模コールセンターを誘致

期待ふくらむ地元雇用

日本興亜損害保険株式会社のコールセンター「CRファクトリー」の建設が新屋の西部工業団地で始まりまし。操業開始は来年五月で、採用は今年八月から開始。将来的に千二百人の雇用が見込まれます。



オフィスのイメージ図

保険業界最大の コールセンター

秋田県と秋田市が誘致を進め、昨年十月、新屋島木町の西部工業団地に進出が決定した日本興亜損害保険株式会社（本社東京都）のコールセンター「CRファクトリー」。

四月十一日、西部工業団地の建設予定地で起工式が行われ、来年二月には、約二万平方メートルの敷地（東京ドームの約半分）に、地上三階、延べ床面積約六千平方メートルの、全国保険業界でも最大クラスのコールセンターが完成する予定です。

操業開始は来年五月。日本興亜損保では、今年八月から幹部候補から順に採用を始め、操業時まで、従業員



CRファクトリーの完成模型図

約五十人を地元秋田から雇用する予定です。その後、平成二十三年ころまでに、千二百人の従業員を雇用する計画となっています。

保険契約や事故への 対応サービス

コールセンターは、顧客からの問い合わせを、専門に受け付ける部署です。現在、多くの企業がその業務の充実に力を入れています。

国内有数の損害保険会社である日本興亜損保は、全国に約三百の営業店舗を展開しており、首都圏以外へのコールセンターの設置は、秋田が初めてとなります。

秋田のコールセンターでは、保険契約に関する事務手続きや保険商品に関する各種問い合わせ、事故の受付などを行う予定です。



コールセンター スタッフ養成講座

コールセンター業務に関するロールプレイング（実践形式）を多く取り入れた内容で、コールセンター業務の概略を知ることができます。

コールセンターの仕事に興味があるかたで、1コース4日間の全日程を受講できるかたが対象です。受講無料。託児あり。応募多数の場合は選考となります。

今後も、同様の講座を順次開催していく予定です。

とき

いずれも午前9時30分～午後3時30分	
5月23日(月)	5月26日(木)
5月30日(月)	6月2日(木)
6月7日(火)	6月10日(金)
6月13日(月)	6月16日(木)

ところ 秋田市役所職員研修棟2階

定員 各回20人程度

内容

1日目	「コールセンター」「コミュニケーション」を知る
2日目	コミュニケーションの基本スキルを学ぶ
3日目	基本スキルを生かした応対を学ぶ
4日目	プロとしてのスキルを磨く

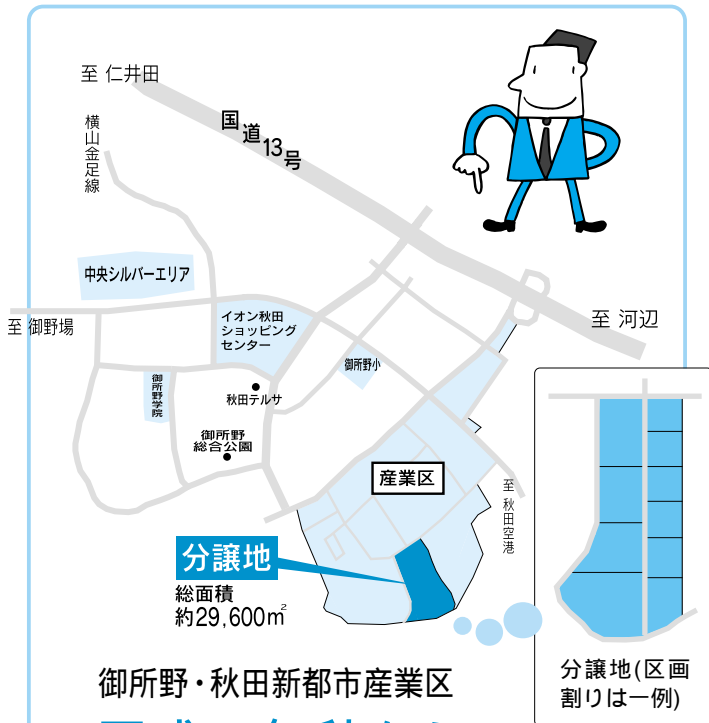

御所野・秋田新都市産業区 平成18年秋から 小割り分譲を開始予定

御所野にある秋田新都市産業区では、流通・工業用地として分譲している区画を、平成18年秋から、希望の区画割りや配置が可能なオーダーメイド方式で分譲・貸付する予定です。

秋田新都市は、国道13号、秋田南インターチェンジや秋田空港に近く、交通の利便性が高い場所です。「今の事業所が狭くて困った」「新分野への進出を考えている」「初期投資を安く抑えたい」など、新事業用地や、増設、移転をお考えの事業者のみなさまは、ぜひご検討ください。

分譲面積・価格

面積▶1,200㎡～ 価格▶2万6千円/㎡程度

用地貸付制度(企業用地の賃貸借制度)

貸付期間▶10年～20年(事業用定期借地権に基づく賃貸借契約)

貸付年額▶730円/㎡程度

保証金は解体撤去費用にかかわるものとし、別途定めます。

問い合わせ

工業労政課秋田新都市開発担当
tel(8 6 6)2 1 1 4

企業誘致などに関する問い合わせ

工業労政課tel(8 6 6)2 1 1 4
Eメール ro-inpr@city.akita.akita.jp

カフェテリアのイメージ図



多くの従業員を必要とするコールセンターの設置は、即効性のある雇用効果とあわせて、従業員の給料を支払う資金が県外から調達されることなどから、地域経済へ大きな波及効果が期待できます。また、従業員が顧客サービスの技術を習得するなど、優れた人材が育成されるといふメリットも生まれます。

秋田市では、日本興亜損保に対し、西部工業団地の用地貸付を行うほか、コールセンタースタッフ養成講座(下記参照)などを開き、万全の態勢で操業が始められるよう支援します。

市が誘致した県外資本のコールセンターはこれで四社。現在まで約八百人の雇用が確保されました。各社の計画によると最終的には合計約三千人の雇用が見込まれます。

市では、今後も地元雇用にはずみがつくとともに、地域の活性化につながるような産業の振興策を進めていきます。

申し込み

秋田市のホームページから養成講座の申込用紙をダウンロードして、5月13日(金)まで、メールで工業労政課へお申し込みください。

メールで申し込みできない場合は、工業労政課へお問い合わせください。

工業労政課(8 6 6)2 1 1 4
Eメール ro-inpr@city.akita.akita.jp
<http://www.city.akita.akita.jp/>

この講座は、コールセンター業務の基礎を学ぶものであり、特定企業への雇用が約束されるものではありませんので、ご了承願います。

秋田市ホームページで市長の動向や記者会見の内容などをお伝えしています。
<http://www.city.akita.akita.jp/>

市長のほっこりコラム

市長 佐竹敬久



秋田弁は立派な民俗観光資源

ある時、竿燈まつりの評判をインターネットでのぞいていたら、「市長が秋田弁なまりの英語でスピーチをする迫力ある祭り」というような観光客の書き込みがありました。

「レディス、アンド、ジェントルマン…」と、毎年本部前のやぐらの上から英語でも歓迎のあいさつをしています。私としては、なまりのある人でも歌はなまらないものだと言われますので、てつきり英語もなまらないものと独り合点し、しかも市長の英語は良かったなどと、おだてられることもありそうです。そこそこ流暢な英語かなと思っていました。ところが、やっぱりでした。

思い起こせば、昭和三十年前後の私の小学校時代には、共通語教育というものが重視されました。秋田弁、すなわち方言は「悪い言葉」として定義づけられ、学校内で口にすれば赤いリボンを胸の所に虫ピンで刺され、リボンが十ケになれば反省文を二百字などという、今思えば滑稽なことがあったように記憶しています。しかし、関西人や九州人は、今で



も、相手が分かるうが分かるまいが、独特の関西弁や九州弁を、臆することなく堂々と口にします。はたして関西や九州では、その時期に我が地と同様に共通語教育が行われたのか、今にして思えば興味深いことです。

さて私の場合には、秋田弁なまりは直しようがないものの、話の内容が相手に理解されなければどうしようもないので、外では一応共通語的言語(う)を使うようにしています。しかし妻が同郷なこともあり、家では

子どもも理解不能なような仙北弁がかった秋田弁丸出しの生活です。

そんなことで、公の席で秋田弁を思いつき使ってみたい思いに駆られていたところ、絶好のチャンスが訪れました。先般、大阪出身の北側一雄国土交通大臣をお迎えして開催された観光シンポジウムのレセプションの席上で、あいさつを兼ねた乾杯の音頭の役をいただいたのです。やりました、百パーセント秋田弁で、なまり丸出しの秋田弁で…。

最初、会場はキョトン、そのうちに大爆笑、大臣にお聞きしたところ、七割方分からなかったが、秋田に来た実感がわいたという評価でした。

秋田を元気にするためには、内にこもらず秋田弁を立派な民俗観光資源くらいにとらえ、郷土に自信を持つことが必要なのではないでしょうか。

私が全国会議などで熱を帯びてしまい、ついつい秋田弁まじりになつてしまった場合には、議事録を作る事務局から内容の確認の問い合わせが間々あるにはありますが…。



へそで観衆を沸かせちゃおう！

へそ踊りコンテスト参加者募集！

6月5日(日)、河辺の“へそ公園”(河辺岩見字鶴養^{たづな})で開かれる「第19回へそまつり」のへそ踊りコンテストに参加しませんか。入賞者には景品もあります。楽しい衣裳、音楽、振り付けを考えて、個人や仲間同士でぜひ参加してください。

- 定員** 個人、グループ、合わせて15組。応募多数の場合は抽選
- 募集期間** 5月2日(月)から20日(金)まで
- その他** 音楽テープ、CDなどは各自でお持ちいただきます。1曲3～5分の長さとしします
- 申し込み** 個人の場合は住所、氏名、電話番号を、グループの場合は、代表者の住所、氏名、電話番号、参加人数を、へそまつり実行委員長の伊藤廣司さんへご連絡ください。tel(883)2466

問い合わせ
河辺市民センター産業班tel(882)5162
へそまつりの詳細はあらためて広報あきたでお知らせします。

何で“へそ”？



秋田県の形を長方形に見立てると、その対角線が、ちょうど河辺の鶴養地区で交差することから、昭和61年から「へそのまち」と呼ぶようになりました。へそ公園内にある中心点には、おへそのような丸い石が置いてあるから探してみてくださいね！

河辺雄和 ほっとライン



センターの前で記念撮影

雄和左手子交流センターが完成 ぬくもりある 素敵な建物に

4月16日、雄和左手子交流センターの完成祝賀会が開かれました。長年使われてきた左手子自治会館を建て直したもので、木造平屋に和室が2部屋。地元の秋田杉がふんだんに使われていて、ぬくもりが感じられる建物になりました。祝賀会では、左手子自治会長・佐々木隆さんが「地域のみなさんはじめ、多くのかたがたの協力を得て完成した交流センターを、大事に末長く使っていきます」と感謝のあいさつを述べました。

参加者からは、さっそく「ちょっとしたおしゃべりの場にも使いたい」といった声も…。地域の交流がますます明るく楽しくなりそうです。



5月12日(木)・13日(金) 岩見ダムで演習

梅雨、台風シーズンを前に、岩見ダムでは5月12日(木)・13日(金)に、ダム管理演習を行います。

当日は、岩見ダムの計画規模以上の大洪水を想定した演習となりますので、岩見ダムから柳町警報所までのサイレンを鳴らします。川沿いにお住まいの皆さんにはご迷惑をおかけしますが、洪水期における警報、関係機関への通報、ダム操作などを的確に行うための演習ですので、ご理解のほどよろしくお願いします。

なお、**演習にともなうダムの放流はありません**のでお間違いなく。

問い合わせ 秋田地域振興局建設部岩見ダム管理事務所tel(883)2301



健やかな未来のために...

秋田市ではこの三月、急速に進む少子化に対する集中的・総合的な取り組みとして、「秋田市次世代育成支援行動計画」を策定しました。今年度からこの計画を実施していくにあたり、新たに「男女共生・次世代育成支援室」を設置。今後は、この支援室で市役所各課の事業を調整しながら、子どもたちの未来に夢と希望もてるまちをめざします。

秋田市次世代育成支援行動計画スタート

みんなが支える未来の秋田

減り続ける 秋田市の子ども

この三十年間、日本の合計特殊出生率(*)は下がり続け、秋田市でも平成十五年度には過去最低の1.13人となりました。高齢化が進むなか、将来の秋田市を担う子ども数がどんどん減っているという現状に、わたしたちは危機感を持たなければいけない時期にきています。

子どもの人数の減少は、将来の社会の担い手を失うだけでなく、同年代の仲間と一緒に健やかに育つ環境などを奪い、子どもたちの人間としての成長にも影響します。

そこで国は、少子化対策を集中的・総合的に進めるため、平成十五年七月に「次世代育成支援推進法」を制定し、市町村および都道府県、一般事業主(従業員三百人超)、特定事業主(秋田市役所、教育委員会などの地方公共団体の機関)には、平成十六年度中に、今後十年間を見据えた行動計画を策定することを義務づけました。

これを受けて市では、平成十七年三月、「秋田市エンゼルプラン」を発展的に継承する「秋田市次世代育成支援行動計画」を策定しました。

* 合計特殊出生率：1人の女性が生涯に何人の子どもを生むかを示す数値。総人口が増えも減りもしない均衡状態は2.08だと言われています。

全国の出生率と合計特殊出生率の推移

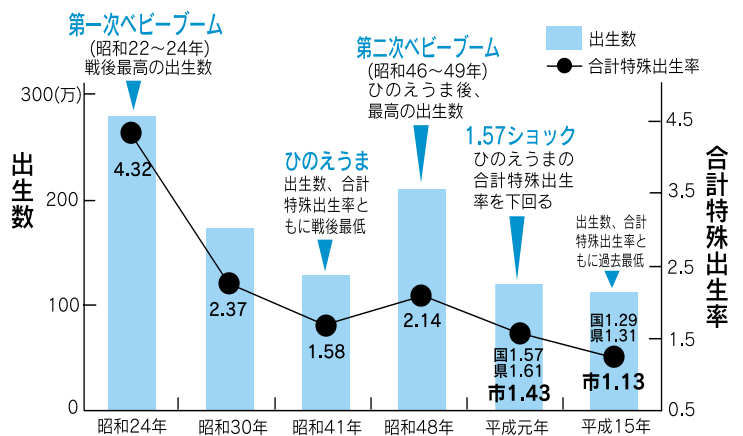

子どもたちが健やかに 生まれ育つ社会に

秋田市次世代育成支援行動計画は、「みんなで育み 支え合う 子育て・子育て・まち(秋田)育ち」を基本理念としました(左ページ図)。子どもが健やかに生まれ育ち、安心して子どもを育てることができるよう、地域みんなで支え合い、まち「そのものも育つ社会をめざしています」。

そこで、「からだ」「こころ」「くらし」「あきた」「みらい」の五つをキーワードに、子育て支援策の現状を評価・検証し、必要と見込まれる施策や事業の

みんなで育み 支え合う 子育て・子育て・まち(秋田)育ち

問い合わせ

男女共生・次世代育成支援室
 〒(866)2141
 ファクス(866)2405
 Eメール ro-plmw@city.akita.jp
 「秋田市次世代育成支援行動計画」は、秋田市ホームページでご覧いただけます。
<http://www.city.akita.jp/city/in/wk/gepo/default.htm>

キーワード

- からだ 健康
- こころ 教育
- くらし 仕事と家庭
- あきた 地域の支え合い
- みらい 生活環境

基本目標

おもな事業

健やかに元気よく成長しよう

- 食育の充実(望ましい食生活の定着)
- 不妊治療費・乳幼児医療費の助成

優しさとたくましさを育もう

- 保育士体験や動物飼育体験の実施
- 男女共生意識の啓発

暮らしやすくゆとりある毎日にしよう

- 多様な保育ニーズへの対応
- 子育てボランティア・子育てサポーターの養成

友愛の気持ちで見つめ合おう

- 保育所を拠点とした在宅子育て支援
- 学校開放による地域コミュニティの創出

安全・安心な社会を築いていこう

- 子どもを災害・犯罪から守る取り組み
- 安全・安心・快適な生活環境づくり



仕事と家庭の両立のために 育児休業制度

詳しくは工業労政課tel(866)2114

育児休業を取得できるかた

子どもを養育する労働者で、男女を問いません。一定の要件を満たせば、パートなどでも取得することができます

育児休業の取得期間

子どもが1歳になるまで(最長1歳6か月まで)

育児休業基本給付金

育児休業期間中は、育児休業基本給付金(賃金月額30%相当額)が支給されます。また、社会保険料(年金・健康保険)が免除されます

その他の制度

子の看護休暇 小学校就学前の子どもが病気やけがをしたとき、その看護のために1年に5日まで休暇を取ることができます
 子どもが3歳になるまで時間外労働や深夜労働を制限する制度もあります

次世代に果たすべき わたしたちの責任

少子化の問題は、決して将来の問題

あり方、整備目標量を示しました。この計画を実施していく期間は今年度からの十年間(前期・後期五年ずつ)。今後は、計画の達成状況や成果を毎年度公表し、市民のみなさんからのご意見を基に計画内容を見直しながら、各種サービスを着実に実行していきます。そして、福祉などの枠組みにとらわれず、子どもに関連するあらゆる施策を、行政全体で連携・調整し、新たな取り組みの可能性についても検討していくこととしています。

ではなく、今、私たちの社会に起きている問題です。今を生きる私たちの手でこれを克服し、そして次の世代にどうバトンタッチしていったらいいのでしょうか。行政の取り組みが重要であることはもちろんですが、それだけではありません。かけがえない子どもへのたっぷりの愛情、地域のあたたかいまなざし、たくましい子どもが育つ環境づくり、男女共同での家事・育児、働き方や労働環境など、社会全体の意識改革と努力が必要です。子どもたちのため、自分たちのため、秋田市の未来のため…。私たち一人ひとりにできることが、きっとあるはずですよ。

人口 17.4.1 現在
 ()内は前月比
 人口 / 334,367人 (-1,825)
 男 / 159,141人 (-1,066)
 女 / 175,226人 (-759)
 3月分・出生 205人
 ・死亡 250人
 ・転入 2,278人
 ・転出 4,058人
 世帯 / 132,566世帯 (-470)



INFORMATION

市役所からのお知らせ



完納で
我が家も市政の
サポーター

5月は市税
完納強調月
間です

今月が納期の市税
納期限は5月31日(火)
固定資産税 第1期
軽自動車税 全期

平成16年度分の市税
に未納があるかたは、
5月中に納付してくだ
さい。市税の納付には
簡単・便利な口座振替
をご利用ください。

問い合わせ
市民税・固定資産税は
...納税課tel(866)2059
国民健康保険税は...国
保年金課tel(866)2189

1 5月14日(土) 29日(日)の土日 市税納付窓口を開設

市役所2階の納税課では、5月14日(土)から29日(日)までの土・日曜日も、市税の納付窓口(市県民税・固定資産税・軽自動車税など)を開設します。納税相談にも応じますので、この機会にぜひご利用ください。

開設日 5月14日(土)・15日(日)・21日(土)・22日(日)・28日(土)・29日(日)
 開設時間 午前8時30分～午後5時15分
 問い合わせ 納税課
 tel(866)2058

2 建設工事などの 入札参加業者の 登録を受け付けます

平成17年度に、市と上下水道局が発注する建設工事や測量・コンサルタン卜の入札に参加する業者の登録を受け付けています。申請要領と申請用紙は、

契約課ホームページから入手できます。
<http://www.city.akita.akita.jp/city/fn/cn/>

ただし、市外の建設業者用と測量・コンサルタント用の申請用紙は、東北建設協会秋田支所tel(823)3148で購入してください。

上下水道局発注の建設工事、測量・コンサルタントについても、平成17年度から、契約課で登録した業者に発注します。これまで、旧水道局のみに登録していたかたは、忘れずに契約課へ申請してください。

受付場所 市役所3階の契約課工事契約担当tel(866)2165

3 小規模修繕の 受注希望業者の 登録を受け付けます

市が発注する小規模修繕(50万円以下)の受注を希望する業者の登録を受け付けます。これまでに小規模修繕の受注希望業者の登録を行っていたかたも、5月31日(火)で有効期間が満了しますので、再度登録が必要です。

申請要領・用紙は、市役所3階の契約課のほか、ホームページからも入手できます。
<http://www.city.akita.akita.jp/city/fn/cn/>
対象 市内に主たる事業所があるかた。個人、法人、建設業の許可の有無、経営規模、従業員数などは問いませんが、建設工事、建設コンサルタントなどの業者登録を行っているかたは申請できません

有効期間 平成17年6月1日から平成19年5月31日まで
受付期間 5月9日(月)から20日(金)までの平日、午前8時30分～午後5時
受付場所 契約課工事契約担当
 tel(866)2165

4 精神障害者の家庭に ホームヘルパーを 派遣します

精神障害があることで、日常生活に支障があるかたの家庭にホームヘルパーを派遣し、自立と社会復帰を支援します。利用を希望されるかたは、事前に健康管理課精神保健担当へご相談ください。tel(883)1180

対象 精神障害者保健福祉手帳をお持ちのかた。または、精神障害を支給事由とする年金の給付を受けているかた
援助内容 家事(調理、買い物、掃除、洗濯など)、身体の介護(通院や交通機関利用の際の付き添いなど)および、それらに関する相談と助言

旧金子家住宅の復元工事が完了

公開は7月下旬から



旧金子家住宅

大町一丁目にある旧金子家住宅(秋田市指定有形文化財)の復元工事が完了しました。藩政後期の町屋の姿を残す貴重な建物を一般公開するために整備を進めていたものです。

現在、7月下旬の公開に向けて、土間の乾燥と住宅内の展示作業を行っています。開館日時など詳しくは7月の広報あきたでお知らせします。

問い合わせ 文化振興室tel(866)2246

秋田市長選挙は6月19日(日)

任期満了に伴う秋田市長選挙の投票日が決まりました。投票日は6月19日(日)、告示日は6月12日(日)です。

立候補予定者説明会を開催します

立候補の届け出に必要な手続き、選挙運動費用の公費負担制度などについて説明します。

とき 5月17日(火)午後2時~(受け付けは1時30分~)

ところ 市役所分館4階大会議室

問い合わせ 市選挙管理委員会事務局tel(866)2260

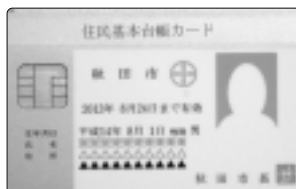

住民基本台帳カードの発行は市民課へ

市民課、河辺・雄和市民センターでは、本人確認の証明証や公的個人認証サービスにも利用できる住民基本台帳カードを発行しています。

カードは写真付き、写真なしの2種類。写真付きカードは、銀行などで身分証明証としても使えます。写真(撮影6か月以内で、たて4.5cm×よこ3.5cm)はお持ちいただくか、市民課で撮影します。

なお、住民基本台帳カードには暗証番号を登録する必要がありますため、必ず本人が申請してください。

受付場所 市民課、河辺・雄和市民センター
両市民センターは後日交付

手数料 500円

必要なもの 運転免許証、パスポートなど、写真付きで本人確認ができるもの

写真付きの本人確認ができる公的身分証明証がない場合は、即日の交付はできません。申請後に書類を本人宛に郵送しますので、その書類と健康保険証などを持って、再度来庁していただきます。

公的個人認証サービスは、行政機関への申請や届け出を、自宅のパソコンなどから行えるようになるサービスです。詳しくはホームページでもご覧いただけます。

<http://www.city.akita.akita.jp/city/ct/ct/default.htm>

問い合わせ 市民課tel(866)2018

秋田市指定文化財

新たに2つの文化財を指定

このたび、次の2件が新たに秋田市の文化財に指定されました。

有形文化財

伝久保田城
すぎど杉戸(4枚)

所在地 天徳寺

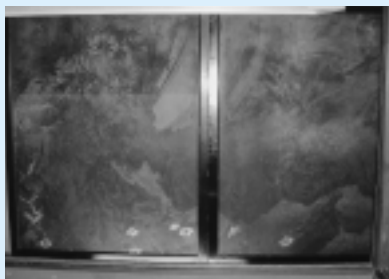

制作は江戸時代後期。久保田城本丸広間に用いられたものとされます。杉の一枚板で作られた戸の大きさは、幅138.0cm×高さ175.3cmで、当時の秋田藩領内で、これだけの大きさの天然杉を入手することは容易ではありませんでした。杉戸に描かれている「花木溪流図」「松竹梅図」は、秋田藩のお抱え絵師によるものです。

民俗文化財

日吉神社山王祭
所在地 新屋地区

五穀豊穰・集落安泰を祈る日吉神社の祭礼。宵宮祭は毎年5月25日、本祭は翌26日。祭礼の起源は不明。祭礼の中心となる頭人・頭屋制に古い形態が残されているのが特徴で、県内でも類例が少なく貴重とされています。現在は、新屋地区の各町内ごとに組となり、毎年交替で頭人を勤めています。

五穀豊穰・集落安泰を祈る日吉神社の祭礼。宵宮祭は毎年5月25日、本祭は翌26日。祭礼の起源は不明。祭礼の中心となる頭人・頭屋制に古い形態が残されているのが特徴で、県内でも類例が少なく貴重とされています。現在は、新屋地区の各町内ごとに組となり、毎年交替で頭人を勤めています。

問い合わせ 文化振興室tel(866)2246

5 水道メーターの取り替え作業にご協力を

上下水道局では、5月上旬から12月下旬まで、一定期間を経過したメーターの取り替え作業を行います。対象となる世帯には、事前に通知します。作業にあたっては、身分証明証を携帯した指定工事業者がうかがいますので、ご協力をお願いします。上下水道局お客様センターtel(823)8431

自己負担額 生計中心者の前年の所得税額によって決められます。1時間あたりの上限額は950円(生活保護世帯、所得税非課税世帯は無料)

平日の午後も
受けられます

エイズクリニック

エイズ・性感染症の相談と検査ができる「エイズクリニック」が平日の午後も利用できるようになりました。会場は市保健所。相談・検査は無料(C型肝炎検査のみ1,120円)。個室で行いますので、プライバシーも万全。どなたでも受けられますが、事前に電話予約(匿名可)が必要です。

検査項目 HIV(エイズ) 性器クラミジア
梅毒 C型肝炎 B型肝炎(40歳以上)

日時(毎月)
第1金曜日 午前8時50分～9時30分
第3木曜日 午後1時50分～2時30分
第4木曜日 午後5時50分～6時30分

検査の結果は、HIVが1時間で、他の検査は翌日以降の希望する時間にお知らせできます。

問い合わせ・予約 健康管理課tel(883)1180

食中毒にご注意!

山菜、釣りシーズン到来! でも...

山菜採りや釣りに出かけるシーズンになりました。でも、毒を持つ植物や、寄生虫が入り込んでいる魚や貝を食べてしまうと大変なことに...

自然の恵みにもトゲがあることを忘れずに。

あいまいな知識で 山菜は食べない!

食用植物かどうか確認できないものは絶対に食べないでください

正しい知識、鑑別法は専門家から指導を受けましょう

山菜採りでは、有毒植物が混入しないよう十分ご注意ください



トリカブト(猛毒)

シドケ(食用)

魚の寄生虫にも気を付けて!

ブラックバス、アユ、ウグイなどの寄生虫の多い淡水魚は、刺身などの生食は避け、加熱調理しましょう

内臓の寄生虫が筋肉に移行することがあるので、鮮魚はなるべく早く内臓を取り除きましょう

川魚を調理する際、目に見えない寄生虫が、手やまな板などの調理器具を介して感染することがあるので、必ずよく洗浄して、熱湯で消毒しましょう

問い合わせ 衛生検査課tel(883)1181



健康診査で 生活習慣病を予防!

問い合わせ 保健予防課tel(883)1172

健康診査を受けて、生活習慣病予防のための健康管理にお役立てください。地区ごとの日程など、詳しくは随時広報でお知らせします。

健康診査の内容が変わります

今年から健康診査の内容が大きく変わります。対象年齢や料金が変わり、乳がん検診にマンモグラフィ検査を追加したほか、11月に行っていた市保健センターでの追加検診がなくなります。

今年度の各種検診の日程

年齢は平成18年3月31日現在です

		健診項目	料金	期間
巡回検診	検診車で実施	胸部総合検診 (肺がんと結核の検査) 40歳以上のかた	胸部X線 40～64歳…300円 65歳以上…無料 喀痰 700円	秋田区域 6月6日～10月14日
		胃がん検診 40歳以上のかた	1,100円	河辺区域 6月6日～24日 秋田区域 7月1日～10月18日
個別健診	受託医療機関で実施	基本健康診査 40歳以上のかた	2,000円	9月1日～10月31日
		肝炎ウイルス検診 40・45・50・55 60・65・70歳ほか	1,200円	
		前立腺がん検診 50歳以上の男性	1,500円	
		大腸がん検診 40歳以上のかた	1,300円	9月1日～10月31日
		子宮がん検診 20歳以上で偶数歳の女性	1,400円	9月1日～10月31日
		乳がん検診 40歳以上で偶数歳の女性	40歳代 …2,500円 50歳以上…2,000円	●マンモグラフィ検査 8月中旬～10月下旬 ●視触診検査 9月1日～11月上旬
		歯周疾患検診 40・50・60・70歳のかた	700円	7月1日～10月31日
骨粗鬆症検診 40・50歳の女性	1,300円	9月1日～10月31日		

※肝炎ウイルス検診と前立腺がん検診は、基本健康診査とセットでの検診となります

河辺地区の集団健診は下記のとおり

雄和地区の集団健診は4月に終了しました。

		健診項目	料金	期間
河辺の集団健診	公共施設などで実施	胸部総合検診	胸部X線 40～64歳…300円 65歳以上…無料 喀痰 700円	※河辺区域の胃がん検診は、巡回検診で行います。 7月11～15日 19～22日
		胃がん検診	1,100円	
		基本健康診査	1,500円	
		肝炎ウイルス検診	700円	
		前立腺がん検診	500円	
		大腸がん検診	600円	
		子宮がん検診	700円	
乳がん検診	40歳代 1,800円 50歳以上 1,200円			

※対象年齢は、上表と同じです



今月のドクター
星野良平先生

(市立秋田総合病院 心臓血管外科長)

このコーナーでは、みんなが健康で元気に過ごすために必要な、ドクターからのちょっとしたアドバイスを紹介します。

足の調子はどうですか？

下肢静脈瘤という病気があります。あまり聞いたことがないかもしれませんが、意外に多い病気です。

朝起きたときには調子がよくても、夕方になると足がだるい、むくむ、重苦しい、そして足の血管が瘤(こぶ)のように膨らんだ、皮膚が変色した、といったようなことはありませんか？

下肢静脈瘤とは

足の血管の話をししましょう。心臓から全身に血液を送る管が動脈で、血液を心臓に戻す管が静脈です。足の静脈には筋肉の奥を走る深部静脈と皮膚の下を走る表在静脈があります。静脈の内側には血液の逆流を防止するための「弁」がついていますが、表在静脈の弁の機能が損なわれ、足に血液が溜まる病気、これが下肢静脈瘤です。

原因としては、体質、妊娠、長時間の起立などがあり、1か所にじっと立っているような仕事は特に悪いといえます。

症状としては、皮下の静脈がクモの巣状、網目状のものから、ミミズ状にはれるもの、血液が固まり炎症

を起こすもの(静脈炎)、皮膚に潰瘍を合併するものまで症状はさまざまです。また、下肢静脈瘤のあるかたでよく肺塞栓症(エコノミー症候群)を心配されるかたがいますが、ふつうの生活では下肢静脈瘤が肺塞栓症を引き起こすことはまずありません。

治療法は、いろいろあります

下肢静脈瘤の治療には、保存療法、硬化療法、手術療法があります。

保存療法は、医療用の弾力ストッキングで下肢に圧力を加え、血液が溜まるのを防止するものです。完治はしませんが症状の改善にはたいへん有効です。

硬化療法は、おもにクモの巣状、網目状静脈瘤に対して特殊な薬剤を注入して静脈瘤を詰めてしまう方法です。外来で簡単に行うことができますが、太い静脈瘤には向いていません。

手術療法は症状の強いかた、静脈炎を繰り返すかた、皮膚潰瘍を合併したかたなどに向いています。通常1週間程度の入院が必要です。

いずれにしても、心配な場合は一度かかりつけのお医者さんに相談してみてください。専門の診療機関を紹介してもらえははずです。

健康 はつらつ情報

市保健所の相談と講座

会場は市保健センター。いずれも電話などで保健予防課へ予約が必要。

成人歯科相談 = 歯周病、むし歯など、歯の健康について歯科衛生士が相談に応じます。5月20日(金)午前9時30分～正午。tel(883)1174

男性のための食生活講座 = 40歳以上の男性が対象です。調理実習もあります。5月31日(火)午前10時～午後1時。定員32人。申し込みは5月10日(火)から。tel(883)1175

いきいきサロン

おおむね60歳以上のかたが対象です。参加無料。以外は直接会場へ。

ヨガ教室 = 5月24日(火)午前10時～正午、雄和ふれあいプラザ。動きやすい服装でどうぞ。tel(886)5071

カラオケ・なつメロ教室 = 5月25日(水)午前10時～正午、大森山老人と子どもの家。tel(828)1651 **バス遠足**

(河辺のユフォーレへ) = 6月8日(水)午前9時～午後4時30分。水中運動など。先着30人。申し込みは5月10日(火)午前9時から、八橋老人いこいの家へ。tel(862)6025

市民のための健康講座

がんの予防と治療について。講師は市立秋田総合病院の医師。5月21日(土)午前10時～11時30分、市立病院で。無料。直接会場へ。tel(823)4171

在宅介護者の集い

寝たきりのかたなどを、家庭で介護しているかたが対象です。参加無料。直接会場へどうぞ。

とき / 5月25日(水)午後1時30分～3時 ところ / 市保健センター

問い合わせ 在宅介護者の集い代表の廣田さんtel(863)0935

いちにちほけんしつ 一日まちの保健室

看護師による血圧測定や栄養、服薬相談。無料。直接会場へどうぞ。

とき / 5月14日(土)午前10時～午後3時 ところ / 秋田駅ばぼろード

問い合わせ 秋田県立脳研センターの今野さんtel(833)0115

ザ・ブーン個人レッスン

ザ・ブーンでは、水中歩行、水泳、ストレッチから1種目を選び個人レッスンを行っています。休館日を除く毎日、45分間。入館料別で1回2,100円(中学生以下は1,050円)。詳しくはクアドームザ・ブーンへ。tel(827)2301

きのうくんれんりよう 機能訓練コーナーをご利用ください

市保健センターの機能訓練コーナーを開放しています。病気やけが、老化などにより心身の機能が低下しているかたが対象です。保健予防課老人保健担当tel(883)1178



2人でTry! パパ・ママれっすん

5月28日(土)午後1時~3時30分
市保健センター

妊娠16~35週の妊婦さんのご夫婦が対象です。赤ちゃんのお風呂の入れ方の体験学習、助産師のお話「産後の体と心の変化・父親の育児参加」、ビデオ学習、保健福祉サービスの紹介。定員36組(申し込み多数の場合抽選)。参加無料。

申し込み

往復はがきの往信用にご夫婦それぞれの氏名(ふりがな)、年齢、住所、電話番号、5月28日時点の妊娠週数と出産予定日を、返信用に住所、氏名を書いて、5月16日(月)(必着)まで、〒010-0976秋田市八橋南一丁目8-3 秋田市保健所保健予防課母子保健担当へ。tel(883)1174

が対象です。5月17日(火)午前10時30分~11時

こんにちは広場に来てね!

子育て相談員が、地域の「親子のつどい」を訪問します。駐車場が狭いので、自家用車での来場はご遠慮ください。子ども未来センターtel(887)5340

だっこちゃん = 5月10日(火)午前10時30分~、勝平児童館 さくらっこクラブ = 5月13日(金)午前10時15分~、桜児童センター とんとんくらぶ = 5月18日(水)午前10時~、下北手児童センター

保育所で遊びませんか

保育所開放 0歳~5歳の親子が対象です。時間は午前9時45分~11時。直接各保育所へどうぞ。

土崎・泉・河辺中央 5月10日(火)
牛島・岩見三内・戸島 5月11日(水)
川尻・保戸野・港北 5月17日(火)

離乳食試食会 泉保育所と牛島保育所で、上記の保育所開放の日に合わせて実施します。申し込みは5月6日(金)から。

泉保育所 tel(823)1626

牛島保育所tel(832)3045

青空保育 お子さんを公園で遊ばせながら、お母さん同士、また、保育士と日ごろの悩みなどを話し合いませんか。時間は午前10時10分~10時50分。雨天中止。駐車場がありませんのでご注意ください。申し込みは各保育所へ。

保戸野保育所tel(823)6928 5月12日(木)、山王第2街区公園(通称:かぼちゃ公園)

泉保育所tel(823)1626 5月17日(火)、秋操近隣公園

牛島保育所tel(832)3045 5月19日(木)、牛島兔谷地第3児童遊園地(通称:びりびり公園)

川口保育所tel(832)4582 5月19日(木)、川口街区公園(通称:パンダ公園)

寺内保育所tel(863)6253 5月19

日(木)、油田街区公園(通称:すいせい公園)

土崎保育所tel(845)1571 5月19日(木)、琴平第1街区公園(通称:三角公園)

こんにちは赤ちゃんルーム 5月12日(木)、港北保育所の0歳児室で保育体験をします。離乳食の試食会もあります。申し込みは5月6日(金)から港北保育所へ。

tel(845)7166

ひまわりキッズ

中央公民館管内に住む1歳6か月~4歳のお子さんとお母さんが対象です。子育てに関する学習、ミニ運動会など。定員40組。応募多数の場合抽選となります。

とき/5月17日(火)から来年2月までの毎月第3火曜日、午前10時~正午 ところ/サンパル秋田

申し込み 5月9日(月)(消印有効)まで、往復はがきに住所、お母さんとお子さんの名前(ふりがな)、生年月日、電話番号を書いて、〒010-0921秋田市大町二丁目3-27 中央公民館 ひまわりキッズ係 tel(824)5377

育児サークルへどうぞ

地域の育児サークルで遊ぼう!

ほっぺの会 5月10日(火)午前10時~正午、仁井田児童館で。仁井田地区主任児童委員の田近さん

tel(839)5002 さくらっこクラブ

5月13日(金)午前10時~正午、桜児童センターで。桜地区主任児童委員の三浦さんtel(835)7307

ダリアエンジェルクラブ 5月13日(金)・20日(金)・27日(金)の午前10時~正午、雄和公民館で。代表の佐々木さんtel(886)2028

あおぞらキッズ 5月15日(日)午前10時~11時30分、外旭川児童センターで。外旭川地区主任児童委員の児玉さんtel(868)1265

すこやか広場あやっこ 毎月第3金曜日午前10時~11時30分、日新児童館で。新屋

tel(866)2072

ヤングプレママ & ヤングママの



おしゃべりルーム

5月20日(金)午前10時~正午
市保健センター

20歳前後の母親と20歳以下の妊婦さんが対象です。同じ年代のママ友だちを探してみませんか。

申し込み

市保健所保健予防課tel(883)1174
(電話でのみ受け付け)

地区主任児童委員の後藤さん tel(828)7628 旭川地区子育て

学級 5月から12月までの毎月第4火曜日午前10時~11時30分、旭川児童館で。旭川地区保健福祉推進委員の三浦さんtel(835)3625 泉のすこやか学級 月1回、泉児童センターで。5月10日(火)までに、同児童センターへの申し込みが必要です。詳しくは泉地区主任児童委員の湯浅さんtel(863)6065

幼稚園に遊びにおいて

みんなで遊ぼう。5月18日(水)午前9時30分~11時、聖園短大附属幼稚園で。tel(823)2695

フリーマーケット出店者を募集

5月28日(土)、セリオンプラザ1階で開催する子ども用品限定フリーマーケットの出店者を募集します。詳しくは、willこねっとの佐藤さん。tel090-5353-1069

児童手当を受けているかたへ

平成16年6月以降に勤務先を退職され、まだ市民課へ連絡していないかたは、至急ご連絡ください。連絡が遅れると手当を返還していただく場合もあります。

問い合わせ 市民課総務担当

tel(866)2072

育児



乳幼児健康診査

個人通知はしませんので、母子健康手帳別冊をよく読んで受診しましょう。別冊をまだお持ちでないかたは、市民課、土崎・新屋支所、市民サービスセンター(アルヴェ1階)、河辺・雄和市民センター、岩見三内・大正寺連絡所へ。

保健予防課tel(883)1172

4・7・10か月児健康診査

4・7・10か月になった日から1か月以内のお子さんを対象に、母子健康手帳別冊に記載されている市内の委託医療機関(ひがし稲庭クリニックを除く)で行っています。

1歳6か月児健康診査

平成15年11月生まれのお子さんが対象です。河辺・雄和地域は、3か月に1回の実施になりますので、下記の対象をご覧ください。初日は混雑しますので、右表の地区割りを確認して対象となる日に直接会場へ。都合が悪く、受診できないかたはご連絡ください。

また、2歳未満のお子さんまで受診できますので、まだ受けていないかたもご連絡ください。当日は、母子健康手帳と別冊、バスタオルをお持ちください。受付時間は午後零時45分～1時30分。

中央地域 6月1日(水)、市保健センター **東部・南部** (右表参照) **地域** 6月2日(木)、アルヴェ4階 **北部地域** 6月3日(金)、土崎支所3階 **南部** (右表参照)・**西部地域** 6月7日(火)、市保健センター **河辺地域**(対象...平成15年11・12月、平成16年1月生まれ) 8月10日(水)、河辺総合福祉交流センター **雄和地域**(対象...平成15年11・12月、平成16年1月生まれ)

8月9日(火)、雄和公民館3階

3歳児健康診査

平成13年12月生まれのお子さんが対象です。河辺・雄和地域は、3か月に1回の実施になりますので、下記の対象をご覧ください。

初日は混雑しますので、下表の地区割りを確認して対象となる日に直接会場へ。都合が悪く、受診できないかたはご連絡ください。

また、4歳未満のお子さんまで受診できますので、まだ受けていないかたもご連絡ください。当日は、母子健康手帳別冊にある3歳児健康診査用アンケートと尿検査セット(尿を容器に採って)、母子健康手帳をお持ちください。受付時間は午後零時45分～1時30分。

中央地域 6月17日(金)、市保健センター **東部・南部** (下表参照) **地域** 6月22日(水)、アルヴェ4階 **北部地域** 6月23日(木)、土崎公民館 **南部** (下表参照)・**西部地域** 6月28日(火)、市保健センター **河辺地域**(対象...平成13年9・10・11・12月生まれ)

6月9日(木)、河辺総合福祉交流センター **雄和地域**(対象...平成13年10・11・12月生まれ) 6月8日(水)、雄和公民館3階

会場の地区割り

地域	該当地区
中央	山王、保戸野、八橋、川尻、川元、旭南、旭北、中通、大町、南通、泉、高陽、寺内、千秋
東部	手形、手形山、旭川、新藤田、濁川、仁別、山内、蛇野、漆川、柳田、下北手、太平、横森、桜、桜方丘、桜台、大平台、広面、東通
南部①	御所野、上北手、山手台
北部	土崎、将軍野、飯島、港北、外旭川、金足、上新城、下新城
南部②	榎山、牛島、卸町、大住、仁井田、四ツ小屋、御野場
西部	新屋、勝平、茨島、豊岩、下浜、浜田、向浜

「東部・南部」の会場となるアルヴェ周辺には無料駐車場がありませんので、公共交通機関などをご利用ください。

市保健所の育児相談

保健師や栄養士が育児などの相

ひとり親家庭への 保育料援助制度が変わりました

4月から、これまで保育料が全額免除されていた「前年中の所得税額が3,000円未満のひとり親家庭」のかたにも、保育料を一部負担していただくことになりました。詳しくは、下記へお問い合わせください。

問い合わせ 児童家庭課母子福祉担当tel(866)2094

談に応じます。無料。事前に電話でお申し込みください。

とき / 5月20日(金)午前10時～午後3時30分 ところ / 市保健センター

申し込み 市保健所保健予防課
tel(883)1174

離乳食教室へどうぞ

筆記用具、母子健康手帳、おしぼりを持って、お子さんと一緒に直接会場へどうぞ。受け付けはいつでも開始30分前から。受講無料。保健予防課栄養指導担当

tel(883)1175

初期離乳食(生後4～5か月)

5月16日(月)午前10時～11時30分、市保健センターで。お子さんの月齢にあった離乳食の進め方、食品の調理法、試食。栄養士や保健師による個別指導もあります。

中期離乳食(生後6～8か月)

5月23日(月)午前10時～11時30分と午後1時30分～3時の2回、いずれも市保健センターで。お子さんの月齢にあった離乳食の進め方、食品の調理法、試食、歯のお手入れ。栄養士、保健師、歯科衛生士による個別指導もあります。

離乳食(生後4～10か月)

5月30日(月)午後1時30分～3時、河辺総合福祉交流センターで。お子さんの月齢にあった離乳食の進め方、食品の調理法、試食、歯のお手入れ。栄養士、保健師、歯科衛生士による個別指導もあります。

子ども未来センターの催し

参加無料。直接会場の子ども未来センター(アルヴェ5階)へどうぞ。tel(887)5340

親子のふれあい広場 就園前のお子さんと家族が対象です。手遊びなど。時間は午前10時～10時30分。

よちよち広場(0歳～1歳) 5月19日(木) ぴよんぴよん広場(2歳～3歳) 5月26日(木)

おはなし会 就学前のお子さん



各種団体向け 施設 見学会

町内会や婦人会など各種団体を対象に、市の施設をご案内します。今回は、前期分(6・7月)です。

日程

6月1日(水)から7月29日(金)までの
毎週火・水・金曜日

見学先・見学コース

各団体で、市の施設の中から見学先を選んでコースを決めていただくか、下記のモデルコースから選択してください。

モデルコース

太平山自然学習センター「まんだらめ」 アルヴェ
大森山動物園(2時間) 秋田公立美術工芸短期大学
史跡秋田城跡 千秋公園
地蔵田遺跡「弥生っこ村」 史跡秋田城跡
藤倉水源地 仁井田浄水場
向浜し尿処理場 八橋下水道終末処理場
市役所(本庁・議場など) 消防本部 アルヴェ
*市議会開催中は、議場の見学ではなく、傍聴などになります
総合環境センター(溶融炉 リサイクルプラザ)
大森山動物園(3時間)

申し込みは5月16日(月)まで専用の申込書で!

5月16日(月)(必着)まで、専用の申込書で市民相談室へお申し込みください。申込書は、市民相談室(市役所1階)、土崎・新屋支所、市民サービスセンター(アルヴェ1階)、河辺・雄和市民センター、各地域センター、各コミセンでさしあげています。

また、Eメールで申し込む場合は、ホームページから申込書をダウンロードして、必要事項を記入のうえ、下記まで。

Eメール request@mail.city.akita.akita.jp

ホームページ <http://city.akita.akita.jp/city/pl/cs/default.htm>

* 電話、ファクスでの申し込みは受け付けていません。

* 申し込み多数の場合は抽選となります。

問い合わせ 市民相談室tel(866)2039

詳しい放送日程は
広報課へどうぞ
tel(866)2034



5分間テレビ番組

- AAB おはよう秋田市から 月~木 午前10時30分~
- ABS こんにちは秋田市から 火~金 午後3時50分~ 土 午後3時55分~
- AKT こんばんは秋田市から 水 午後10時54分~

15分 5/29(日)7:30~ ABSおはよう秋田市長です「市政広報映像 撮り続けて50年」

5/1(日) 5/10(火)

あきたノスタルジー
スグッチ情報局
ウィーンのと憧れ
~千秋美術館企画展

5/11(水) 5/17(火)

週末は美術館へ行こう!
美短に作品展展示室オープン
サンライブ秋田で
心と体のリフレッシュ



エフエム秋田 秋田市マンデー555 毎週月 午後5時54分~
ABSラジオ 秋田市今週のいちネタ 毎週火 午前10時30分~
エフエム秋田 ふれあい情報 火~土 午前10時55分~
エフエム橋台 午後スタ 毎週水 午後3時00分~

自然科学学習館のイベント
企業用地分譲のお知らせ

かわいい
ワンちゃん
のために



新しい飼い主を紹介します

市保健所では、「引っ越し」や「たくさん生まれすぎた」などの理由で飼い続けることができなくなった犬を、これから犬を飼いたいと考えているかたに紹介しています。

犬を譲りたいかた

譲りたい犬がいる飼い主は、衛生検査課の窓口で譲渡者紹介カードに登録します。登録には、譲りたい犬の写真1枚と印鑑が必要です。犬の写真を衛生検査課の窓口とホームページで公開します。

犬を飼いたいかた

衛生検査課の窓口かホームページで、公開されている犬の写真を確認します。飼ってみたい犬が見つかったら、印鑑を持って、衛生検査課の窓口へおいでください。飼い主の連絡先をお教えします。譲ってもらってください。希望に合う犬がない場合は、飼い主希望登録ができます。登録しておけば、希望に合う犬がいた場合、ご連絡します。



問い合わせ

市保健所衛生検査課tel(883)1182

登録されている写真や利用上の注意は市保健所ホームページでご覧いただけます。
<http://www.city.akita.akita.jp/city/hl/default.htm>



催し物

あきたはん 秋田藩ぐるり市内観光バス

3時間で市内の見どころを一回り。10月30日(日)までの土・日、祝日と竿燈まつり期間中に運行。土曜日は午後1時30分発、日曜日は午前9時20分発、祝日は午前便・午後便の両方があります。
 コース / 秋田駅西口 赤れんが郷土館 千秋公園 天徳寺 ねぶり流し館
 料金 / 2,000円(小学生1,000円)
 予約・問い合わせ 秋田中央交通(株) 長崎屋予約センターtel(823)4890

あきたうえき 秋田植木まつり

5月11日(水)から24日(火)まで午前9時～午後6時、八橋運動公園内で。初日は先着100人に苗木か花をプレゼント。
 問い合わせ 秋田植木まつり事務局 (読売秋田広告社の横山さん)tel(862)4594

にべつしんりんよく 仁別森林浴ツアー

仁別国民の森で森林浴を楽しみます。5月27日(金)午前8時45分、東北森林管理局前(中通小隣り)集合。定員25人(多数の場合は抽選)。参加料3,000円。
 申し込み 往復はがきに住所、氏名(2人まで)、年齢、電話番号を書いて、5月9日(月)まで、〒019-2601秋田市河辺和田字和田156-3 秋田森林管理署 tel(882)2311

あきたけんけいせいひんしつしょうきねんこうえんかい 秋田県経営品質賞記念講演会

秋田県経営品質賞受賞組織の代表者によるパネルディスカッションと、日本経営品質賞審査委員会委員長の江崎昌男さんの講演「経営革新を成し遂げるには」。5月12日(木)、秋田ビューホテルで。表彰式は午後2時、パネルディスカッションと講演は午後3時35分から。
 申し込み 5月6日(金)まで秋田県経営品質協議会事務局tel(866)6676

きょういくこうえんかい 教育講演会

「どうする?これからの外国語教育」と題して、慶應義塾大学名誉教授の鈴木孝夫さんが講演します。参加無料。申し込みは、ファクスまたははがきに住所、氏名、年齢、電話番号、K係と書いて、5月6日(金)まで、〒980-0021仙台市青葉区中央四丁目7-17 ベルザ仙台ビル12階 (財)ラポ国際交流センター仙台連絡所へ。ファクス022(261)9032
 とき / 5月14日(土)午後1時30分～4時
 ところ / 秋田テルサ 定員 / 120人
 問い合わせ (財)ラポ国際交流センターの永田さんtel0120-808-743

消防と子どもの集い

消防車に乗ろう!
 消防服・救助服で記念撮影
 放水体験...など



5月5日(木)午前9時30分～正午
 八橋運動公園

はしご車、消防防災ヘリコプター、救助工作車がやってくるよ! 会場は混雑が予想されますので、車の来場はご遠慮ください。雨天中止。

問い合わせ 消防本部予防課tel(823)4247

自然素材のはがき

きらめく季節へ
 ~たより編~

紙すきから絵付けまで

10~20枚の絵はがきを作ります。定員30人。材料費300円。

- とき** 5月15日(日)...たけのこやりんごの皮で紙すき体験
 22日(日)...15日に作ったはがきに絵を描きます
 いずれも午後1時~2時30分
- ところ** アルヴェ 4階の自然科学学習館
- 対象** 2日間参加できるかた。
 小学4年生以下のお子さんは、保護者同伴でどうぞ
- 申し込み** 5月1日(日)午前9時から自然科学学習館tel(887)5330
 * 5月2日(月)は休館日です。



あきた エコふれんど養成講座

環境活動や自然観察に興味のあるかた、秋田市の環境について一緒に考えませんか。全6回のうち4回以上参加したかたには、「あきたエコふれんど養成講座修了証」をさしあげます。受講無料。

対象 16歳以上のかた **定員** 30人程度

- 内容** 講座「科学の目で見る環境対策」 5月26日(木)午後6時~8時...市職員研修棟
- ネイチャーゲーム 6月12日(日)午前10時~正午...御所野総合公園
- 探鳥会 6月25日(土)午前7時~9時...千秋公園
- ホテル観察会 7月9日(土)午後7時~8時30分...仁別の山内
- 自然観察会・施設見学 7月23日(土)午前10時~正午...河辺のプラザクリプトン
- 講座「環境安全科学入門」&身近な科学実験
 8月20日(土)午後1時~5時...秋田大学
 一部講座は保護者同伴の上、お子さんも受講できます。



申し込み 郵便、ファクス、Eメールのいずれかで氏名、住所、電話番号、生年月日、性別を記入してお申し込みください。
 〒011-0904 秋田市寺内蛭根三丁目24-3 環境企画課環境活動担当
 tel(863)6632 ファクス(863)6630
 Eメール ro-evrc@city.akita.akita.jp

雄物川桜づつみ 一斉植樹デー

5月7日(土) 午前10時から
(受け付けは9時30分から)

秋田大橋東側の
雄物川茨島河川公園



秋田南大橋から秋田大橋の間、約3.5kmに桜を植樹します。公募による桜のオーナーになったかたのほか、どなたでも参加できる市民植樹もあります。カヌーのデモンストレーションも。参加無料。直接会場へどうぞ。

問い合わせ NPO法人花と風のまち・ネットtel(865)6147

で市消防庁舎4階で受け付け。

問い合わせ 市消防本部予防課

tel(823)4247(内線444)

危険物取扱者試験準備講習

会場は が秋田テルサ、 が文化会館。申し込みは、(社)秋田県危険物安全協会連合会と市消防本部にある申込書で、5月9日(月)から24日(火)まで、(社)秋田県危険物安全協会連合会へ。tel(836)3236

乙四 = 6月15日(水)・16日(木)午前9時～午後5時。受講料会員9,450円、会員以外14,700円

乙四補習 = 7月10日(日)午前9時30分～午後4時。受講料8,400円

丙種 = 6月26日(日)午前9時～午後4時。受講料9,450円



案内

植樹ボランティア募集

J R東日本(株)秋田支社とマックスバリュ東北(株)では、下浜の国道7号沿い1.5kmに1万本のクロマツの苗を植樹します。この植樹をお手伝いしてくれるボランティア500人を募集します。申込締切は5月10日(火)。詳しくは、マックスバリュ各店とJR主要駅に掲示しているポスターをご覧ください。マックスバリュ東北(株)環境・社会貢献部へ。tel(847)2792

とき / 6月4日(土)午前10時30分～午後零時30分

ところ / 下浜海水浴場集合

ホストファミリー募集

パプア・ニューギニア初等教育グループ(英語圏)を受け入れてくれるホストファミリーを募集。期間は6月3日(金)～5日(日)の2泊3日。募集は15家庭程度(1家庭1～2人)。

申し込み 5月13日(金)まで国際

協力機構(JICA)秋田デスクの菊地さんtel(864)1181

南部地区町内親善バレーボール大会の参加チーム募集

5月29日(日)に開催する町内対抗の8人制バレーボール大会。南部公民館管内の町内が対象です。1チーム男性2人、女性6人。参加費1チーム1,500円。

申し込み 5月17日(火)まで南部公民館tel(832)2457

登町団地の入居者募集

2LDK4戸の入居者を募集。収入基準291万円以上。家賃平均月額44,000円。抽選は5月17日(火)午後1時から秋田県住宅供給公社で。

申し込み 5月9日(月)～16日(月)に県住宅供給公社tel(892)6660

秋田県合同就職面接会

来年3月に大学・短大・専修学校などを卒業予定の学生が対象です。直接会場へどうぞ。県雇用対策室若年者支援班tel(860)2334

東京会場 5月16日(月)午後1時～4時、中野サンプラザで

仙台会場 5月17日(火)午後1時～4時、仙台サンプラザホテルで

秋田会場 5月25日(水)午後1時～5時、秋田ビューホテルで

人権擁護委員にご相談を

次のかたが法務大臣から人権擁護委員に委嘱されました。基本的人権が侵害されないよう、いじめや体罰、家庭内の問題、隣近所の問題などの相談に応じています。

笹村淳子tel(846)2705

澤口龍文tel(823)4817

田中伸一tel(865)4777

無料調停相談会

家庭内の問題、土地・建物・金銭のもめごとなどの相談に応じます。

とき / 5月20日(金)午前10時～午後3時

ところ / 秋田簡易裁判所

問い合わせ 秋田調停協会

tel(824)3121

ふれあい無料法律相談

法律、相続などの相談に湊貴美男弁護士が応じます。先着6人。

とき / 5月16日(月)午前10時～正午

ところ / 市老人福祉センター

申し込み 5月6日(金)午前9時から

市社協ふれあい福祉相談センターtel(863)6006(電話でのみ受け付け)

出張ふれあい福祉相談

ふれあい福祉相談センターの職員が出張し、電話や面接で相談に応じます。時間は午前10時～午後3時。

河辺地域 5月11日(水)、河辺総合福祉交流センターで。tel(881)1205

雄和地域 5月25日(水)、雄和ふれあいプラザで。tel(886)5071

障害者のためのサテライト相談

在宅で身体に障害のあるかたとその家族が対象です。ピアカウンセラーと支援センター職員が相談に応じます。時間は午後2時～4時。

雄和公民館 5月21日(土) 雄和基幹集落センター 6月4日(土)

河辺総合福祉交流センター 6月18日(土) 岩見三内コミュニティセンター 7月2日(土)

問い合わせ 障害者生活支援センターはくとtel(873)7804

摂食障害ミーティング

摂食障害の自助グループによるミーティングです。食べ物の悪習慣で悩んでいるかたはお気軽にご参加ください。直接会場へどうぞ。

とき / 5月5日(木)と19日(木)午後1時30分～3時30分

ところ / サンパル秋田 参加費 / 無料

問い合わせ ドリームネットの前田さんtel080-5574-1529

情報チャンネルa

こいのぼり上昇気流待っている ヒサト



講座

田植え体験

小中学生とその家族が対象です。
とき / 5月22日(日)午前10時～正午
ところ / 外旭川中谷地の田んぼ
申し込み 5月20日(金)まで土崎
公民館tel(846)1133

飯島南女性講座

「自分を育てよう～ひらく、開く、
拓く～」を学習目標に講話・移動学
習など。定員50人。年会費2,000円。
とき / 5月16日(月)から12月19日(月)
までに8回、午前10時～正午
ところ / 飯島南児童センター
申し込み 5月10日(火)まで土崎
公民館tel(846)1133

フォークダンス教室

初心者のかたが対象です。
とき / 5月18日(水)から6月15日(水)
までの水曜日に5回、午後7時～8
時45分 ところ / 土崎公民館
申し込み 5月2日(月)から土崎
公民館tel(846)1133

弓道教室

中学生以上が対象です。初心者大
歓迎。道具はお貸しします。先着順
で中学生5人、高校生以上15人。
とき / 6月4日(土)から8月20日(土)
まで、木曜日の午後1時～3時と土
曜日の午前10時～正午に22回(中・
高校生は、木曜日は夏休み中のみ参
加) ところ / 一つ森公園弓道場
参加料 / 3,000円
申し込み 5月10日(火)午前9時
からスポーツ振興課tel(866)2247

秋田LL大学園

おおむね60歳以上のかたが対象で
す(前年度までの受講者は除く)。生

きがいや健康に関する講座など。受
講料3,000円。受講希望のかたは受
講案内を請求してください。秋田県
長寿社会振興財団tel(829)2888
とき / 6月から来年1月まで毎月1
回、1日3時間 ところ / 御所野の
中央シルバーエリア 定員 / 100人

テルサの料理教室

時間は午前10時～午後零時30分。
会場は秋田テルサ。先着各24人。参
加料各1,700円。申し込みは5月6
日(金)からテルサへ。tel(826)1800
5月18日(水) 山菜珍品料理 5月
20日(金) 美味しいシュークリーム
5月25日(水) 中華デザート 5月
27日(金) 絵巻きずし(卯月編)

文化財散策会

土崎地区の文化財を訪ねながら、
旧羽州街道筋を散策します。定員
25人。参加料40円(損害保険料)。
とき / 5月21日(土)午前9時～11時
30分 ところ / 土崎図書館前に集合
申し込み 5月9日(月)午前8時
30分から文化振興室tel(866)2246

佐竹城下を歩く会

歴史作家の土居輝雄さんと寺内古
道巡り。5月21日(土)午前10時、寺
内の古四王神社前に集合。
問い合わせ 土居輝雄さん
tel(832)8708

点字図書館ボランティア養成

点訳は毎週木曜日、音訳は毎週水
曜日、いずれも6月から来年の3月
までに30回。時間は午前10時～正
午。会場は県点字図書館研修室。受
講無料。定員各12人。
申し込み 往復はがきに住所、氏
名、電話番号、点訳・音訳の希望種
別を書いて、5月6日(金)(必着)まで、
〒011-0943秋田市土崎港南三丁目
2-58 秋田県点字図書館
tel(845)0031

ふれあい体験スクール

竹生寮との共催で、講義や施設体
験など。知的ハンディをもつかたと
ふれあってみませんか。平日・土曜
の2コース。受講無料。
とき / 土曜コースは5月28日(土)、
平日コースは5月31日(火)から5回
ところ / 市老人福祉センターほか
申し込み 5月23日(月)まで市ポ
ランティアセンターtel(862)9774

水上安全法講習会

18歳以上で一定の泳力のあるか
たが対象です。水の事故防止や救助
法、着衣泳など。先着30人。
とき / 5月13日(金)・14日(土)・15日
(日)午前9時～午後5時、21日(土)午
前9時～正午 ところ / 県立総合プ
ール 教材費 / 2,000円
申し込み 5月11日(水)まで日本
赤十字社秋田県支部tel(864)2731

福祉住環境コーディネーター検定受験対策講座

7月10日(日)に行われる2級検定
に向けての講座です。先着50人。
とき / 5月21日(土)午前9時～午後
7時、22日(日)午前9時～午後5時
30分 ところ / 秋田商工会議所
受講料 / 21,000円(テキスト代別)
申し込み 5月13日(金)まで秋田
商工会議所総務課tel(866)6674

南消防署の救命講習会

心肺蘇生法を中心に応急手当の方
法を学びます。受講無料。申し込み
は秋田南消防署へ。tel(839)9551
とき / 5月22日(日)午前9時～正午
ところ / 秋田南消防署

甲種防火管理講習

6月1日(水)・2日(木)午前9時～
午後4時30分。会場は文化会館。
先着250人。受講料5,000円。申し
込みは、5月9日(月)から20日(金)ま



毎月1回、市内で見られる旬の草木の開花情報をお届けするこのコーナー。四季折々の花を探しに出かけ、秋田の美しい季節を感じてみませんか。

問い合わせ 公園課tel(866)2445
秋田市植物園tel(827)2118



5月が見ごろの花

ハンカチノキ

開花予定日 5月20日ごろ

天候によって、開花日が若干ずれることがあります。

ここで
見られるよ!

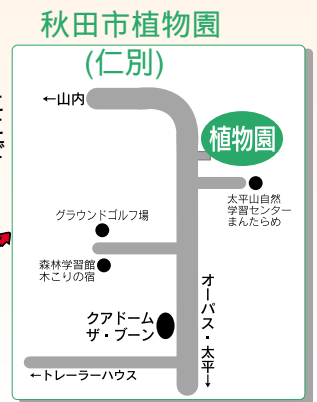
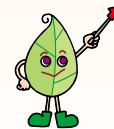

花の由来

白い苞片(ほうへん)がハンカチに似ていることからこの名前がつけました。苞(ほう)とは、葉が変形したものです。



見どころ

ハンカチノキは、ハトノキ、ユウレイノキと呼ばれることもあります。名前の由来を想像しながら、観察してみませんか。

* バスをご利用のかたは、「ザ・ブーン前」で下車、徒歩10分です。
* 園内ののぼりに従ってお進みます。
* 山野草も見ごろです。



市民 広報テレビに出演しませんか レポーター募集!

昭和30年に初めての市政広報映像「秋田市政ニュース」を制作してから今年でちょうど50年。

今まで以上に親しまれる広報番組をめざして、市政のホットな情報をさわやかにお茶の間に伝えてくれる市民レポーターを募集します。

- 対象** 中学生以上のやる気と熱意にあふれたかた
- 定員** 10人(応募多数の場合は面接で選考)
- その他** 出演は年に1人1日2回程度。おもに日中、市内のいろいろな場所に行ってレポートしてもらいます。報酬はありません...
- 応募方法 問い合わせ** 5月2日(月)から20日(金)まで、広報課視聴覚広報担当へ。tel(866)2034
Eメール ro-plpb@city.akita.akita.jp

