

広

市民の生活情報誌

報

# あきた

次回から発行日が変わります。  
毎月第1・第3金曜日発行になります。

次回は4月20日(金)発行です。  
お間違いのないようお願いいたします。



食べちゃった...

キッズ・クッキング講座(3月15日、アルヴェ調理室で)

第11次秋田市総合計画スタート

## 新年度の予算と事業

- 10 市長ほっとコラム「涙二例 希望の涙・誠心の涙」  
河辺・雄和地域活動センター完成!
- 12 市役所からお知らせ
- 14 4月8日は県議選・22日は市議選
- 15 ごみの分け方と出し方
- 16 育児コーナー 1日5時間の短時間保育
- 21 太平山リゾートの施設利用案内



2007秋田わか杉国体まで

あと181日

2007 平成19年 編集発行 秋田市広報課

4月1日号 NO.1646 毎月第1・第3金曜日発行

# 歳入

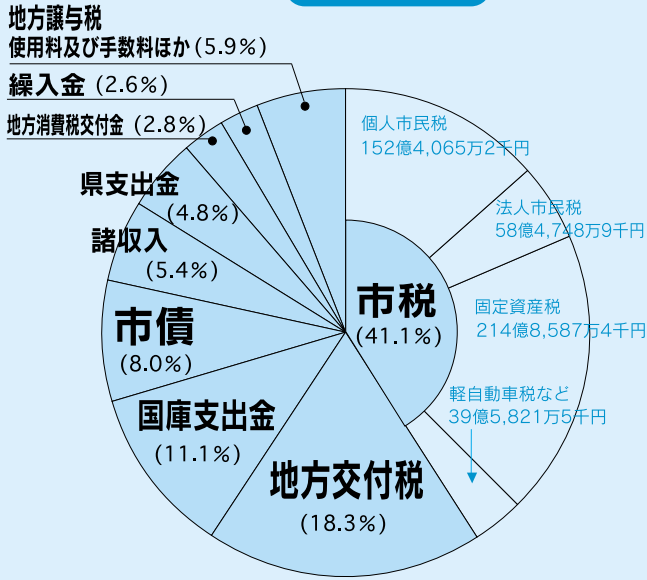

家族や地域の絆を大切に

項目	予算額
市税	465億3,223万円
地方交付税	206億7,900万円
国庫支出金	125億3,528万7千円
市債	90億2,650万円
諸収入	60億9,670万2千円
県支出金	54億3,325万4千円
地方消費税交付金	31億9,078万7千円
繰入金	29億9,710万9千円
使用料及び手数料	22億2,901万2千円
地方譲与税	11億7,448万9千円
分担金及び負担金	11億2,761万8千円
繰越金	6億8,300万円
地方特例交付金	3億8,600万円
自動車取得税交付金	3億4,041万2千円
財産収入	2億8,403万7千円
利子割交付金	1億2,660万9千円
その他	3億795万4千円1,131
計	億5,000万円

# 平成19年度 予算と事業

平成十九年度の一般会計当初予算額は一一一億五〇〇〇万円  
で、昨年度よりも六億八六〇〇万円、率にして〇・六%少なくな  
っています。二年連続のマイナス予算となりました。

歳入として市に入ってくるお金の約四〇%は、市民税、固定資  
産税などの市税で、定率減税の廃止や企業収益の回復などにより、  
昨年に比べ三八億円ほどの増加を見込んでいます。また、地方交  
付税は、地方財政計画の歳出規模の抑制により、昨年に比べ二三  
億五九〇〇万円減っています。

歳出として大きな割合を占めるのは福祉関係のお金です。今年  
度の予算では、児童手当の支給金額の改定や福祉医療費の増加な  
どにより、民生費が昨年度と比べ約一億九〇〇〇万円、〇・六%  
増えています。

十八年度でポートタワー公設化や河辺・雄和市民センター改  
修、川尻地区コミセン・児童館建設などが終わったため、投資的  
経費が、昨年度より約二三億六千万円、十九・七%減っています。

## 市債の発行額を抑制

市の歳入を補っているものに市債が  
あります。これは市の借金ですから、  
あまり増えすぎると財政運営に赤信号  
が灯ります。十八年度末の市債残高  
(左グラフ)は約一五二八億円。市では  
市債の発行額を抑え、残高が増えない  
ように財政計画を立てています。

また、市には「基金」と呼ばれる貯  
金もありません(左グラフ)。財政調整基  
金や減債基金、庁舎建設基金、ふれあ  
い福祉基金など十四種類あり、その総  
額は平成十八年度末で約二三七億円。  
歳入を補うために、基金を取り崩すこ  
ともあります。



4ページから  
9ページまで、  
事業の内容を紹介

# 一般会計予算

1,131億5,000万円(当初)

秋田市には、特定の事業の収入を直接その支出にあてるため、一般会計と区別して、下記の11の特別会計があります。

また、3つの公営企業もあります。

## 特別会計予算

853億6,472万2千円

会計別	平成19年度予算
土地区画整理会計	19億1,613万5千円
市有林会計	1億5,919万1千円
市営墓地会計	3,768万1千円
中央卸売市場会計	6億5,310万6千円
農業集落排水会計	14億5,168万4千円
大森山動物園会計	5億5,216万1千円
廃棄物発電会計	1億4,928万2千円
国民健康保険事業会計	306億7,809万9千円
老人保健医療事業会計	315億5,583万2千円
母子寡婦福祉資金貸付事業会計	6,701万7千円
介護保険事業会計	181億4,453万4千円

## 企業会計予算

414億5,609万4千円

会計別	平成19年度予算
病院	103億8,898万2千円
水道	118億959万5千円
下水道	192億5,751万7千円



下水道管設置のためのモグラマシン

## 歳出

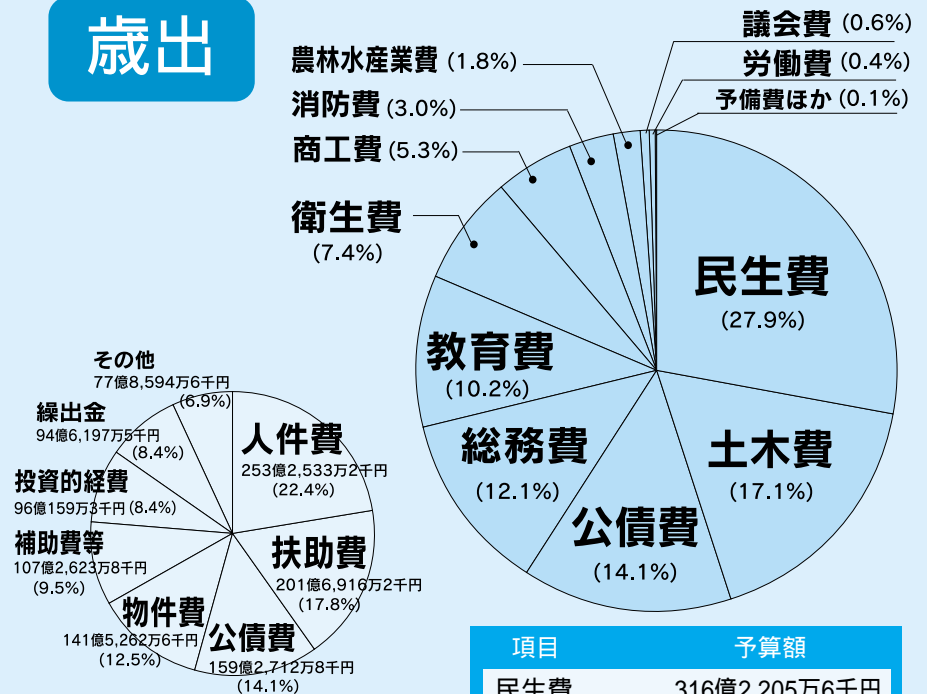

### 歳出を性質別に見ると...

- 扶助費**...生活保護費、福祉医療費、児童扶養手当など
- 公債費**...市の借金を返済するお金
- 物件費**...消耗品費、光熱水費、通信運搬費、委託料など
- 投資的経費**...道路、学校建設など、将来市民の財産となるものに支出されるお金
- 補助費等**...補助金、報償金など
- 繰出金**...国民健康保険事業や老人保健医療事業など、ほかの会計に支出するお金
- その他**...貸付金、公共施設の維持補修費、積立金など

項目	予算額
民生費	316億2,205万6千円
土木費	193億2,409万7千円
公債費	159億2,912万8千円
総務費	137億983万7千円
教育費	115億7,249万6千円
衛生費	83億8,035万4千円
商工費	60億1,142万8千円
消防費	33億5,851万9千円
農林水産業費	20億2,619万円
議会費	7億2,598万7千円
労働費	4億990万2千円
予備費	8,000万円
災害復旧費	5千円
諸支出金	1千円
計	1,131億5,000万円

### 市の基金残高の推移

(各年度末現在。H18は見込額)

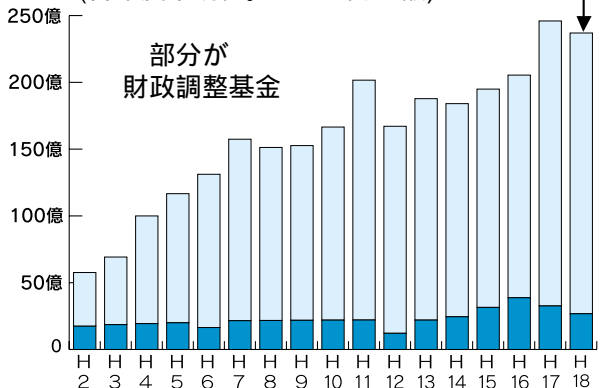

### 市債現在高の推移(一般会計)

(各年度末現在。H18は見込額)

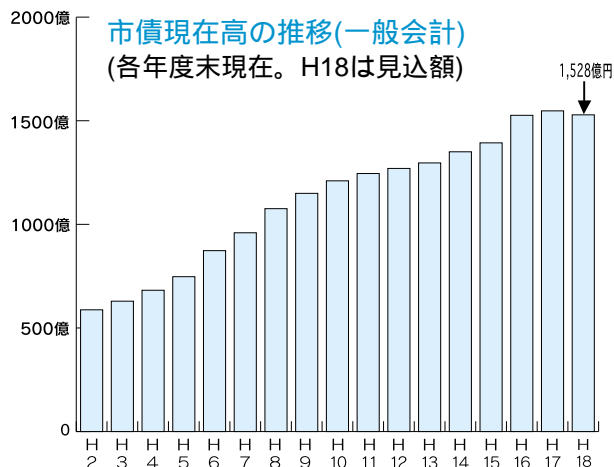

今後は、返済額より市債の発行額を少なくして、現在高を減らす計画です





平成  
19年度

# 第11次総合計画スタート！ 徹底して見直した事業です



## 第11次総合計画 5つの将来都市像

- 豊かで活気に満ちたまちづくり
- 緑あふれる環境を備えた快適なまちづくり
- 健康で安全安心に暮らせるまちづくり
- 家族と地域が支えあつ元気なまちづくり
- 人と文化をはぐくむ誇れるまちづくり

平成19年度からスタートする第11次秋田市総合計画は、「産業経済の振興」と「家族・地域の絆づくり」を大きなテーマにしています。

確かな産業基盤のうえに市民生活の安定があることを原点として捉え、工業部門の強化を牽引役に産業振興をはかりたいと考えています。また、希薄になりつつある人と人とのつながりや地域のコミュニティの問題に、行政としても一歩踏み込んでいるのが、今回の計画の特徴です。

めざす将来都市像は「しあわせ実感緑の健康文化都市」。19年度の事業は、新総合計画の柱となる5つの分野別将来都市像に沿って編成しました。

1

# 豊かで活力に 満ちたまちづくり



がんばる地元企業を応援！(川尻町の千代田興業株式会社で)

工業製品の超先端技術分野における生産拠点の国内回帰を機に、すぐれた人材と技術に支えられた“ものづくり”産業を基盤に地域経済力を強化します。4月から商工部内に企業支援や企業誘致を担当する専門職員を配置し、地域経済活性化への取り組みをより機動力のあるものにします。

企業誘致、市内企業の事業拡大を推進：工場などの新・増設に対する助成や、工業団地の用地取得資金と設備投資資金の融資あつせんを行います

予算 6億1760万円

小区画の産業用地を分譲・貸付：新たな事業展開をめざす企業や新規創業者のために、御所野にある新都市産業区用地を小区画化して、分譲・貸付します

予算 1億800万円

魅力ある商店街づくりを支援：商店街がホームページを作ったり更新したりする費用や、空き店舗を活用した事業、街路灯やアーケードなどの整備に補助するなど、商店街の意欲ある取り組みを支援します

予算 3033万円

就職支援：高校生や一般求職者を対象に、就職支援講座を開催します。また、若年無業者対策として、臨心理士の講演会や相談会などを開催します

予算 759万円

中小企業をサポート：中小企業に、長期・低金利の融資をあつせんします

予算 41億6673万円

ロシアのウラジオストク市



日本海対岸諸国と貿易...市場開拓のため、中国、ロシア、韓国からバイヤーを呼んで、市内企業との商談会を開催するなど、経済交流を進めます 予算 234万円

農業、畜産、水産を支援：消費者ニーズに対応した生産を推進するほか、経営の安定化などのための助成・取組を行います

予算 4732万円

仁井田にスーパー農園：旧農業試験場跡地に、駐車場などを備えた市民農園を作ります。平成21年のオープンをめざします

予算 7450万円

中心市街地のにぎわいづくり：まちづくり3法の改正を受けて、新しい中心市街地活性化基本計画を策定するほか、中通一丁目地区の再開発事業を支援します

予算 6480万円

セリオン：運営を指定管理者の秋田県貿易(株)に委託します。また、具体的な活用プランを策定します

予算 6635万円

## 2

# 緑あふれる環境を備えた 快適なまちづくり



豊かな自然を守りたい...(雄和・高尾山から眺める田園風景)

環境貯金を市民のみなさんに還元するマイバッグ運動や生ごみ減量運動などを進めます。ごみ焼却施設の更新や手狭になってきた斎場の改築など、老朽化してきた市民生活に不可欠な施設の整備にも着手します。

自然環境を守る：自然環境保全のため、さまざまな調査や市民活動を支援します。また、不法投棄を防ぐため、監視パトロールを行ったり、監視カメラを設置したりします

予算 1278万円

環境貯金を市民還元：生ごみ減量を研究するグループを支援したり、エコクッキング、生ごみ処理学習会を開催したりします

予算 300万円

道路整備：土崎駅前線や明田外旭川線、割山南浜線などの道路工事のほか、猿田川端橋の架け替え、学校・病院などの周辺歩道の改善、大学病院入口などの渋滞交差点の改良を行います



昨年度は環境貯金でマイバッグを作りました

予算 39億4847万円

新屋に新しい市営住宅：老朽化した市営住宅5団地を統合し、新屋比内町に260戸の市営住宅を建てます。敷地内には社会福祉施設の建設も予定しています。完成は平成22年の予定です

予算 7億4199万円

新しいごみ焼却施設：23年間使っている総合環境センターのごみ焼却施設を更新します。完成は平成24年の予定です

予算 2626万円

斎場の改築：老朽化した斎場を改築します。今後の火葬需要に対応できるよう、規模も大きくします。完成は平成23年の予定です

予算 680万円



斎場は、昭和57年にできてから25年間、ほとんど休まず動き続けています



3

# 健康で安全安心に 暮らせるまちづくり



ずっと笑顔で元気に暮らそう！（いきいきサロンで）

雪に強いまちづくり、防犯・交通安全体制、保健・医療体制、消防・救急体制、介護保険など、健康で、しかも安全安心に暮らせるサービスを充実させます。

雪に強いまちづくり…歩道と車道の区分がない幹線道路や狭い交差点の早期除雪を強化します。また、狭い道路に対応する除雪機械を増やします。

関連予算 7億3054万円  
小学校に警備員…市立小学校すべてに警備員を配置し、子どもたちの安全を守ります

予算 4233万円  
地域包括支援センター…高齢者ができるだけ介護が必要な状態にならないよう、住民に密着して健康づくりなどを支援する施設です。4月から市内10か所でスタート

予算 2億1200万円  
40歳からの健康相談…メタボリックシンドローム（の予防や介護予防などのため、健康相談や運動指導などを行います

予算 539万円  
メタボリックシンドローム…内臓に脂肪が蓄積した肥満が原因で、さまざまな病気が引き起こされやすくなった状態

救急体制を充実…高度な医療機器などを搭載した高規格救急車を購入します。さらに、救急救命士1人、救急隊員5人を養成します  
予算 4121万円

## 60歳以上を対象に開催！ いきいきサロン



八橋老人いこいの家でADL体操

いきいきサロンは、おおむね60歳以上のかたを対象に開催している講座です。

ヨガや体操で体を動かしたり、薬や防災について学んだり…。みなさんにさまざまな出合いを提供しています。

毎月、「八橋老人いこいの家」「飯島老人いこいの家」「大森山老人と子どもの家」「秋田市雄和ふれあいプラザ」で開催しています。

### 4月のいきいきサロン

**風呂敷の活用術** 4月11日(水)  
午前10時～正午、雄和ふれあいプラザで。無料。直接会場へ。☎(886)5071

**八橋の歴史探訪** 4月18日(水)  
午前10時～正午、無料。先着20人。申し込みは、4月3日(火)午前9時から、八橋老人いこいの家☎(862)6025

問い合わせ

秋田市社会福祉協議会

☎(862)7445

# 4 家族と地域が支えあう 元気なまちづくり



第11次秋田市総合計画で新たに力を入れていく分野のひとつです。  
いじめや虐待、家族間での痛ましい事件などが大きな社会問題となっているなか、家族や地域住民同士のつながりのあり方を見つめ直し、思いやりやふれあいのあるまちの実現に向けて、さまざまな角度から取り組んでいきます。

家庭・地域の絆づくりの推進…  
「家族・地域の絆」について、  
広く市民の意識啓発をはかるため、「家族・地域の絆づくりフォーラム」を開催します。また、「家族・地域の絆づくり」についての意識を浸透させていくため、基本的な考え方を構築し、市役所全体のいろいろな事業の中で相乗効果を発揮できるように取り組みます

予算 180万円



(仮称)西部地域市民サービスセンター  
完成予想イメージ

(仮称)西部地域市民サービスセンターを着工…市民協働、都市内地域分権の拠点となる、支所、公民館、コミセン、子育て、地域防災機能などを備えた施設です。平成21年4月に完成予定です  
予算 9920万円  
(仮称)北部地域市民サービスセンターの建設整備計画を策定…西部地域に続き、北部地域に整備します。21年度の着工をめざし、地域との話し合いを重ねながら、建設基本計画をつくります  
予算 820万円  
旭南地区コミュニティセンターの建設準備…健全な自治活動の振興をはかるため、建設を予定している旭南地区コミセンの調査設計を行います。建設にあたっては、旭南児童館との複合建設とします  
予算 513万円  
公立保育所の一時保育がリフレッシュなどにも対応…パート勤務などで利用できる1日5時間までの短時間保育(18ページ参照) 緊急対応の一時保育のほかに、リフレッシュや就労で利用できる一時保育が加わりました  
予算 1597万円



5

人と文化をはぐくむ  
誇れるまちづくり



昨年は6競技のリハーサル大会が行われました

9月29日、  
いよいよ  
本番です

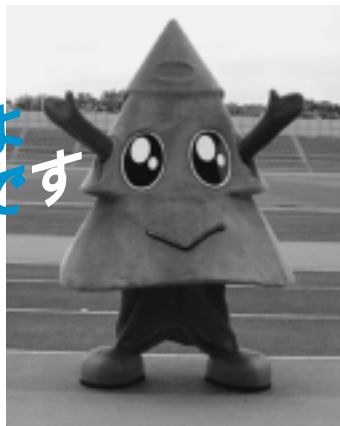

今年は何と言っても「秋田わか杉国体」の開催です。秋田のまごころが、再び全国の人たちの心に通じるように、9月29日の開幕に向けて準備を進めます。スギツチもがんばるので、ご協力をよろしく！

第62回国民体育大会の開催：秋田わか杉国体では、市内で11競技を、秋田わか杉大会(全国障害者スポーツ大会)では、同じく5競技を開催します

予算9億1758万円

高清水の史跡秋田城跡の保存と復元：市民の学習の場や地域資源として活用するために保存・整備を進め、政庁域(築地塀)や古代水洗厠舎を復元します

予算 1億2056万円

姉妹都市交流を促進：提携25周年にあたる中国・蘭州市の代表団を招待するほか、ロシア・ウラジオストク市やアメリカ・キナイ半島郡など、友好姉妹都市等との交流を進めます 予算 382万円



学校や地域に誇りを持って  
(3月15日、仁井田小学校の卒業式)

不登校児童生徒への対応：適応指導センター「すくうる・みらい」を中心に、不登校児童生徒に対し、集団適応指導を行うほか、不登校児童生徒、その保護者、教職員を対象に臨床心理士による相談を行います

予算 901万円

校舎の耐震補強：地震発生時における児童生徒の安全を確保するため耐震診断を行い、必要に応じ、年次計画で耐震補強を行います 予算 2491万円  
小中学校の増改築・改造：快適な教育環境を整備するため、秋田北中の増改築、広面小、秋田東中の大規模改造を行います

予算 9億9810万円

平和は心の力から生まれます  
平和は心の絆から生まれます  
譲り合う心が平和の礎です  
認め合う心が平和の糧です

by 敬久

## 市長のほっぺ コラム

市長 佐竹敬久



3月3日「平和の日」秋田の集いで

# 涙二例 希望の涙・誠心の涙

年度が改まる四月は、新入学、就職、昇進など、どちらかといえば、おめでたいかたが多いとされる月です。そこで今回は、涙は涙でも、おめでたく、また何とも感動的な涙の話をさせていただきます。

その一 ある高等学校の卒業式での風景です。

卒業式会場への入場の際には、卒業生はおしなべて神妙な面持ちの中にも無事卒業できる喜びをかみしめている思いの晴れやかな表情でした。

卒業証書授与に始まった一連の式典が進み、いよいよ卒業生答辞の段になると、会場のおちこちから、まず女子生徒のすすり泣きが聞こえてきました。そうしているうちに男子生徒の目頭も潤み始めました。

私の席の近くに位置していた、高校スポーツ界では第一線の選手である男子生徒は、いよいよ伝統ある素晴らしい校歌斉唱の段になると大粒の涙で頬を濡らし始めました。

体は大きくとも見るからに純情そうな彼は、第一線に立つためにこの三年間、汗と涙の猛練習に耐えてき



3月3日、秋田商業高校の卒業式

たことでしょうか、試合での悲喜こもごもの思い出が校歌と重なり、感涙につながったのでしょうか。

とかく若者の言動に課題が提唱される世ですが、卒業式での若い涙は、これからの長い人生に向けた、まさに希望の涙ということが出来ます。

その二 叙勲の祝賀会での風景です。

ある業界の発展と、その業界団体の設立運営に長年ご苦労されたかたの叙勲祝賀会に出席させていただきました。

七十代半ばの、その業界では草分け的存在のかたで、発起人あいさつから始まり、式典の結びとして、いよいよご本人からの謝辞の番になりました。

飾ることなく、淡々とした口調で御礼の言葉を続けているうちに感極まり目が潤み、しだいに涙声に変わりました。仕事柄、叙勲祝賀会での謝辞を聞かせていただく機会は多いのですが、このかたの謝辞は多くを語らずとも、実に心に残るものでした。

このかたの仕事は現代社会には欠かせないものの、どちらかといえば裏方に属するものであることから、このかたは社会的認知度を高めるための業界の団結や若い人材の育成に特に気を砕いてこられました。飾らず飄々としたかたで、まさに人柄がにじみ出る誠心の涙でした。

とかく官高民低といわれる叙勲システムの中で、このようなかたこそもつとも勲章にふさわしいかたではないかとも思った祝賀会でした。

それでは、新年度、新たな気持ちで天候不順に負けることなく元気にスタートを切りましょう。

●●● 4月1日オープン! ●●●

# 河辺・雄和 地域活動センター

河辺市民センター3階、雄和市民センター2階に、市民のみなさんが、さまざまな地域活動の場として利用できる「地域活動センター」がオープン！ 多目的ホール、会議室、作品・資料展示コーナー、住民談話室があります。

利用申し込みは、  
河辺市民センター総務班tel(882)5221  
雄和市民センター総務班tel(886)5511



河辺、雄和ともに、充実した音響・照明設備を備えた多目的ホールを整備しました(写真は雄和)



椅子には便利なテーブル付き



多目的ホールの観覧席は移動式で、河辺、雄和とも98席



観覧席を壁に収納すれば広いフロアに



エレベーターも設置してあります



雄和の第1会議室

河辺、雄和とも、大中小合わせて4つの会議室があります



河辺の第2会議室



3月16日の交付式で

宝くじからプレゼント  
**地域の防災に**  
(財)自治総合センターから、宝くじの収益を地域の自主防災組織の育成・強化に役立ててほしいと、御野場南町内会自主防災隊に30万円の助成がありました。  
御野場南町内会自主防災隊では、消火器や携帯用拡声器、救急医療セットなどを配備。地域防災能力の向上に大きく役立っています。



# INFORMATION

市役所からのお知らせ

人口 19.3.1 現在  
( )内は前月比  
人口 / 331,307人 (-170)  
男 / 156,985人 (-89)  
女 / 174,322人 (-81)  
2月分・出生 185人  
・死亡 253人  
・転入 520人  
・転出 622人  
世帯 / 132,098世帯 (-10)



## 1 ツキノワグマに「」注意を!



今年、クマの活動が例年より早く、すでに目撃情報が寄せられています。クマとの遭遇を避けるため、山間部など、野外で活動するときは、次の点に十分注意してください。

強い臭いがするもの(携帯蚊取り線香など)、音を出すもの(鈴や笛、ラジオなど)を身につける

必ず二人以上で行動する

エサとなる残飯などを捨てない

問い合わせ 森林整備課

tel(066)2117

## 2 国民年金の学生納付特例制度

国民年金には、学生期間中の保険料を卒業後に納付できる「学生納付特例制度」があります。申請して承認を受けた期間の保険料は10年以内に追納でき、追納した分は年金額に反映されます。また、追納がない場合でも年金を受けるための資格期間には算定されません。毎年度の申請が必要です。

対象者 大学、大学院、短大、高等学校、高等専門学校、専修学校、厚生労働省令で定める各種学校に1年以上在学する学生・生徒で、前年の

所得が一定額以下のかた

申請に必要なもの 年金手帳、在学証明書または学生証

申請期間 平成18年4月～19年3月分：4月27日(金)まで 平成19年4月

～20年3月分：4月2日(月)から来年

4月30日(水)まで

申請窓口 国保年金課、土崎・新屋

支所、アルヴェ市民サービスセンタ

ー、河辺・雄和市民センター、岩見

三内・大正寺連絡所

問い合わせ 国保年金課

tel(066)2097

## 3 秋田市文化振興助成事業 芸術・学術などの文化事業に助成します

平成19年度に市民のみなさんが自主的に行う文化活動に対して助成します。個人・団体は問いません。申請の締め切りは5月1日(火)です。申請書類は、ホームページでも入手できます。

<http://www.city.akita.akita.jp/city/ed/cv/>

対象 芸術・学術に関する公演や講演

会、秋田市に関する研究成果の刊行など

問い合わせ 文化振興室

tel(066)2246

## 4 文化選奨の候補者を推薦してください

芸術・学術の分野で活発な創作活動

を行い、優秀な作品を発表するなど、すぐれた業績をあげたかたに、文化選奨をお贈りしています。推薦の締め切りは5月1日(火)です。推薦書類は、ホームページでも入手できます。

<http://www.city.akita.akita.jp/city/ed/cv/>

対象 秋田市民または秋田市を拠点

として活動している個人・団体が、平

成18年4月から19年3月までに創作、

発表、刊行した作品

問い合わせ 文化振興室

tel(066)2246

## 5 民間団体などが行う保健福祉活動に助成

「ふれあい福祉基金」の運用益を活用して、民間団体が自主的に行う先導的・モデル的な保健福祉活動に補助しています。補助金額には上限がありますので、詳しくはお問い合わせください。

対象となる活動 在宅福祉の普及・

向上を目的とする活動 健康や生きが

いづくりを推進する事業 ボランティア

活動を活発化する事業など

申し込み 4月27日(金)まで、福祉総務

課地域福祉推進室tel(066)2090

## 6 全国大会や国際大会に出場する団体等を支援

学校教育活動以外のスポーツ活動





2月は  
少し貯金が  
増えたよ

## 中間報告!

2月末現在の  
環境貯金は

365万1千円

2月の家庭ごみなどの量は、基準年度(平成14年度)と比べ237トンの減り、貯金額は1月末から27万3千円増えました。

引っ越しシーズンです。まだ使えるものは知人に譲るなど、再利用(リユース)を心がけてごみを減らしましょう。

# エコアちゃんの 環境貯金箱作戦

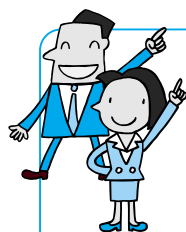

## しあわせ実感男女フォーラム 実行委員を募集!

「男女共生」を身近なこととして考えるきっかけづくりの場として、毎年、市民のみなさんと協働で開催しています。

今年は、12月1日(土)に文化会館で開催予定。たくさんの方が楽しみながら参加でき、男女共生について考えてもらえるイベントになるよう、ご自身のアイデアをこのフォーラムに活かしてみたいという実行委員を募集しま

**対象** 18歳以上のかた(市の他の審議会の委員は除く)

**実行委員の役割** 年2回の会議(1回につき報酬7,000円)、開催までの企画検討や準備作業など(10回程度)、フォーラム当日の運営

**定員** 10人程度(応募多数の場合は選考)

**応募方法** 4月11日(水)まで、郵便番号、住所、氏名、生年月日、電話番号を書いて、400字程度の作文(テーマは「私が考える男女共生」)を添えて、郵送、ファクス、Eメールでお申し込みください。  
〒010-8560 秋田市山王一丁目1-1  
男女共生・次世代育成支援室 ファクス(866)2405  
Eメール ro-plmw@city.akita.akita.jp

**問い合わせ** 男女共生・次世代育成支援室tel(866)2141

平成19年度

## 農作業の標準受委託料金



農業委員会では、平成19年度の農作業を受託・委託する際の「農作業標準受委託料金」を下表のとおり決めました。

この料金は、通常の10<sup>ア</sup>-区画のほ場条件をもとに算定したものです。あくまでも目安ですので、料金設定の際は、下表を参考に地域の实情に合わせて決めてください。

労働時間は原則として1日8時間で、「まかない」やその他の現物支給は含まれず、委託者の補助的な作業出役もしないものとします。

作業種別	料金 (10 <sup>ア</sup> 区画あたり)	備考	
春作業	水田耕起	6,000円 オペレータの1人作業	
	水田代かき	6,600円 オペレータの1人作業	
	田植	機械植え	7,000円 苗は含みません。オペレータと補助労働者の2人組
		側条機械植え	8,000円 苗は含みません。オペレータと補助労働者の2人組
秋作業	コンバイン	19,000円 稲運搬(2,500円)込み。オペレータと補助労働者の2人組	
	乾燥調整	生乾燥	7,500円 稲の投入・排出・見回り
		補助乾燥	4,500円 稲の投入・排出・見回り
		もみすり	500円 60kg当たり(紙袋は含まない)。オペレータと補助労働者の2人組
	精米	1,000円 60kg当たり	
薬剤散布	粉・粒剤	900円 畦畔からの散布(薬剤は含まない)	
		1,600円 水田の中からの散布(薬剤は含まない)	
	乳剤	1,200円 薬剤は含まない	
ラジコンヘリコプター散布	1,300円 5ha団地単位(薬剤は含まない)		
あぜ塗り	4,500円 100m当たり(1m当たり45円)		
草刈り	1,800円 畦畔・溝畔部分		
一般作業	7,500円 男女共1人1日当たり		

50<sup>ア</sup>-区画以上の料金は、標準料金の90%とします。

**問い合わせ** 農業委員会事務局tel(866)2270  
 河辺市民センター産業班tel(882)5161  
 雄和市民センター産業班tel(886)5550

7 建築物の中間検査制度  
 に対する意見を募集集中

市では、工事中の建築物が建築基準法などに適合しているかを検査する

で、秋田県大会以上の競技大会の予選を経て、県外の東北または全国規模の大会へ出場する小・中学校の団体などへ補助金を交付しています。

また、国際大会に出場する選手には、激励金を贈呈しています。

詳しくは、スポーツ振興課へお問い合わせください。

お問い合わせ スポーツ振興課  
 〒010-8560 2247

「建築物の中間検査制度」を今年6月に導入する予定です。この導入案に対する意見を募集しています。

資料閲覧場所 建築指導課、市民相談室、土崎・新屋支所、アルヴェ市民センター、河辺・雄和市民センター、建築指導課ホームページ  
<http://www.city.akita.akita.jp/city/ur/cs/>

意見募集期間 4月20日(金)まで  
 意見提出方法 ご意見、住所、氏名、電話番号を書いて、郵送、ファクス、Eメールで、〒010-8560 秋田市役所建築指導課へお送りください。  
 ファクス(865)6957  
 Eメール ro-urcs@city.akita.akita.jp

お問い合わせ 建築指導課  
 tel(866)2153



# 4月8日(日)は県議会議員選挙

投票時間 午前7時～午後8時 河辺・雄和地域は午後7時まで

**秋田市で投票できるかた...** 昭和62年4月9日以前に生まれ、平成18年12月29日までに秋田市に住民登録をして、引き続き3か月以上市内に住んでいるかた(3月20日以降に市内で転居したかたは、転居前の住所の投票所で投票)

**秋田市へ転入されたかた...** 平成18年12月30日以降に秋田県内の市町村から秋田市に転入してきたかたは、前に住んでいた市町村で投票することになります。そのときは、市町村の住民票担当窓口(秋田市役所以外でも可)から、引き続き秋田県内に住んでいるという「証明書」をもらってください。発行は無料です。

\*投票用紙を送ってもらい、秋田市で不在者投票(4月7日まで)をすることもできますので、前に住んでいた市町村の選挙管理委員会にお問い合わせください。



問い合わせ

秋田市選挙管理委員会  
事務局tel(866)2260

## お仕事やドライブの途中に 期日前投票

県議会議員選挙 3月31日(土)～4月7日(土)  
市議会議員選挙 4月16日(月)～4月21日(土)

期日前投票ができるのは市内9か所。投票日に用事があるかたは期日前投票をご利用ください。新たにイオン秋田ショッピングセンター3階でも投票できるようになりました。

期日前投票所	投票時間
市役所分館(4階)	午前8時30分 午後8時
土崎支所 新屋支所	午前8時30分 午後7時
河辺市民センター 雄和市民センター	
秋田駅西口2階ばほろーど イオン秋田ショッピングセンター	
岩見三内連絡所 大正寺連絡所	午前8時30分 午後5時

## こんなときは不在者投票

入院中は？

県選挙管理委員会から指定されている病院や老人ホームなどに入院または入所中の場合は、その指定されている施設で不在者投票ができますので、各施設の事務局にお話してください。

仕事で不在だったら？

仕事の都合などで、他の市町村に滞在しているかたは、秋田市選挙管理委員会に投票用紙を請求して、滞在先の選挙管理委員会で不在者投票をすることができます。請求用紙・宣誓書は、各市町村の選挙管理委員会にもありますので、それに必要事項を書いて、秋田市選挙管理委員会に送ってください。市選管のホームページからも入手できます。  
<http://www.city.akita.akita.jp/city/coel/>

郵便などによる不在者投票

身体障害者手帳または戦傷病者手帳をお持ちで、一定の障害のあるかた、もしくは介護保険の「要介護5」のかたが対象です。自宅などで投票用紙に記載して、郵送で不在者投票ができます。あらかじめ届け出が必要ですので、希望するかたは、お早めに秋田市選挙管理委員会へご連絡ください。

また、郵送による不在者投票は自書が原則ですが、要件により、代理人に書いてもらうこともできます。詳しくは、秋田市選挙管理委員会へお問い合わせください。

入場券裏面に書いて  
くれば受付が簡単！

投票所入場券の裏面に、期日前投票の「宣誓書」を印刷しています。あらかじめ記入してお持ちいただければ、受け付けが簡単に済みます。

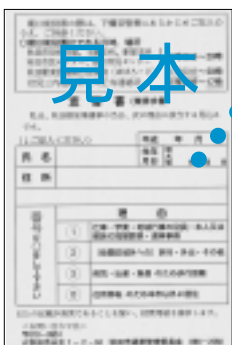

市議会議員選挙は4月22日  
期日前投票は4月16日(月)から

市議選も  
よろしくな！



ナイガーも投票PRに協力



# ごみの分け方と出し方

秋田市では、ごみを「家庭ごみ」「資源化物」「粗大ごみ」の3つに分け、収集しています。きちんと分別して、ごみの減量にご協力ください。

各地区のごみ集積所や収集日は、町内会長か近所の人におたずねください。収集日は環境業務課のホームページでもご覧いただくことができます( <http://www.city.akita.akita.jp/city/ev/ct> )。

ごみ集積所には収集日の朝6時から8時までに出してください。収集日前日や収集後には、絶対に出さないでください。



種類	ごみの内容	出し方	注意する点	収集回数
家庭ごみ	<ul style="list-style-type: none"> <li>●生ごみ(水分をよく切る)</li> <li>●廃食用油(布や紙にしみこませる)</li> <li>●草木類(50cm以内にして2束まで)</li> <li>●衣類 ●紙おむつ</li> <li>●再資源化できない紙類(写真、内側がアルミ加工のバックなど)</li> <li>●ゴム・ビニール製品</li> <li>●プラスチック容器</li> <li>●プラスチック製品</li> <li>●発泡スチロール ●皮革製品</li> <li>●陶磁器くず ●ガラスくず</li> <li>●蛍光灯・電球など</li> </ul>	白色半透明の指定ごみ袋(赤印刷)または透明の指定ごみ袋(緑印刷)に入れて	<ul style="list-style-type: none"> <li>・ガラスくず、電球、竹串など危険なものは紙に包んでなるべく袋の中央に入れるか、レジ袋に「キケン」と書いて別に出す</li> <li>・生ごみは、できるだけ水切りをする</li> <li>・白色発泡トレイはスーパーなどの店頭回収に協力する</li> </ul>	週2回
	<p><b>金属類</b> (金属の割合が50%以上のもの)</p>	透明指定ごみ袋(緑印刷)に入れて	<ul style="list-style-type: none"> <li>・家電品の電池ははずす</li> <li>・判断のつかないものは「家庭ごみ」へ</li> <li>・とがったものや刃物などは紙に包んで「キケン」と書く</li> </ul>	月1回
資源化物	<p><b>空きびん</b></p>	袋には入れず、回収箱へ	<ul style="list-style-type: none"> <li>・キャップははずして「家庭ごみ」へ</li> <li>・中を軽くすすぐ</li> </ul>	月2回
	<p><b>ガス・スプレー缶</b></p>	空きびんと同じ回収箱へ	<ul style="list-style-type: none"> <li>・使い切って穴をあける</li> </ul>	
	<p><b>空き缶</b></p>	透明指定ごみ袋(緑印刷)に入れて	<ul style="list-style-type: none"> <li>・中を軽くすすぐ</li> </ul>	
	<p><b>使用済み乾電池</b></p>	透明な袋に入れて	<ul style="list-style-type: none"> <li>・ボタン型・充電型電池は販売店へ</li> </ul>	
	<p><b>ペットボトル</b></p>	透明指定ごみ袋(緑印刷)に入れて	<ul style="list-style-type: none"> <li>・キャップは「家庭ごみ」へ</li> <li>・中を軽くすすぐ</li> <li>・塩ビボトル、食用油のボトルは「家庭ごみ」へ</li> </ul>	
<p><b>古紙類</b></p> <ul style="list-style-type: none"> <li>●新聞・チラシ●雑誌</li> <li>●ダンボール●紙バック</li> </ul>	それぞれ分けて、紙ひもでしばる	<ul style="list-style-type: none"> <li>・粘着テープで束ねない</li> <li>・写真・防水加工紙、内側にアルミ加工された紙バックなどは「家庭ごみ」へ</li> </ul>		
<b>粗大ごみ(戸別の有料収集)</b>		受付専用電話☎(839)2002 平日の午前9時～午後4時		

問い合わせ ごみ減量推進課tel(8 6 6) 2 9 4 3

## 市で収集しないごみ

引っ越し、庭木の刈り込みなどで多量に発生するごみ。商店、食堂、会社など事業所から出るごみ 許可業者へ依頼するか、総合環境センターへ持ち込む(事前に連絡が必要)tel(839)4816

プロパンガスボンベ、農薬、廃油、バッテリーなど危険なもの 専門業者に相談するか、買った店に引き取りを依頼してください

洗濯機、テレビ、エアコン、冷蔵庫、冷凍庫、パソコン 法律により、買った店に引き取ってもらうことになっています。どこで買ったか分からないときは、ごみ減量推進課へお問い合わせくださいtel(866)2943

事業活動に伴う産業廃棄物 許可業者へ依頼するか、民間の処理場へ搬入してください

## ごみは指定ごみ袋で

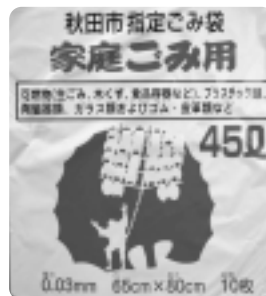

家庭ごみ用(赤印刷)



資源化物用(緑印刷)

分別徹底のため、ごみ袋を指定しています。ごみを出すときは、上表の出し方のとおり、「家庭ごみ用」と「資源化物用」を使い分けてください。大きさは、20リットル、30リットル、45リットル、70リットル、90リットルの5種類。スーパー、コンビニなどで販売しています。



アルヴェのキッズ・クッキング

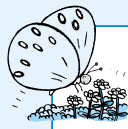

子ども未来センター  
遊びに来てね

いずれも参加無料です。直接、会場のアルヴェ子ども未来センターへお越しください。

tel(887)5340

おはなし会

就学前のお子さんと保護者が対象。子育てボランティアによる絵本の読み聞かせです。

4月10日(火)午前10時30分～11時

親子のふれあい広場

よちよち広場(0歳～1歳)

4月19日(木)午前10時～10時30分

ぴょんぴょん広場(2歳～3歳)

4月26日(木)午前10時～10時30分

かんたん工作“つくっちゃオ”

就園前のお子さんと保護者が対象。

「ひらひらちょうちょ」を作ります。

4月25日(水)午前10時30分～11時

んか。時間は午前10時10分から約40分。直接各公園へどうぞ。雨天中止。駐車場はありません。

4月17日(火)、川口街区公園

4月25日(水)、下夕野街区公園

**こんにちは赤ちゃんルーム** 将来のお父さん、お母さんなどが対象です。4月24日(火)午前9時45分～11時、川口保育所の0歳児室で保育体験。申し込みは4月17日(火)から川口保育所tel(832)4582

**読み聞かせの会** 親子でいろんな絵本を楽しもう。4月10日(火)午前10時30分～11時、川口保育所で。直接会場へどうぞ。川口保育所tel(832)4582

**親子サロン** 就園前の親子が対象です。4月10日(火)午前9時45分～11時、手形第一保育所で。申し込みは4月4日(水)から、手形第一保育所tel(834)0766

牛島っ子

就園前のお子さんが対象です。楽しい遊びや工作など。申し込みは、南部公民館tel(832)2457

とき / 4月18日(水)から来年3月まで月1回、午前10時～11時30分  
ところ / 南部公民館

トン東キッズ

東部地域に住む1歳から4歳までのお子さんが対象。運動会、救命法講習、バスの移動学習など。

とき / 5月8日(火)から来年2月5日(火)までの第1・第3火曜日、午前10時～正午  
ところ / 東部公民館 定員 / 親子40組(応募多数の場合抽選) 保険料 / 実費

申し込み 往復はがきに、住所、保護者とお子さんの名前(ふりがな)、性別、生年月日、電話番号を書いて、4月16日(月)(必着)まで、〒010-0041秋田市広面字釣瓶町13-3東部公民館「トン東キッズ」係tel(834)2206

子育てママのふれあい広場

西部地域に住む0歳から4歳までの就園前のお子さんが対象です。子育てについての学習や、お母さん同士の交流など。保険料実費。

とき / 5月16日(水)から来年2月までの第3水曜日、午前10時～正午  
ところ / 西部公民館 定員 / 親子40組(応募多数の場合抽選) 申し込み 往復はがきに住所、お母さんの名前、お子さんの名前と性別、電話番号、生年月日を書いて、4月13日(金)(必着)まで、〒010-1631秋田市新屋元町15-14 西部公民館「子育てママのふれあい広場」係tel(828)4217

わんぱくキッズ

1歳から4歳までのお子さんが対象。移動学習、ミニ運動会、創作活動など。申し込みは4月25日(水)まで、雄和公民館tel(886)5585

とき / 5月18日(金)から来年2月まで月1回、午前10時～正午  
ところ / 雄和公民館

あそびにおいて!

**親子ピクス** 参加費1世帯500円。詳しくは、子育て応援Seedの加賀谷さんtel090-2880-5841

ベビー(生後6週～1歳) 4月6日(金)・13日(金)・27日(金)、午前11時～、ユースパル(13日のみセリオンプラザ)で

キッズ(1歳～就園前) 4月6日(金)午前10時～、ユースパルで  
ママピクス 4月13日(金)午前10時～、セリオンプラザで。4月27日(金)午前10時～、ユースパルで。

**秋田のGENKIDS** 2歳以上の親子が対象。4月11日(水)午前10時～正午、遊学舎で。参加費1世帯500円。先着15組。申し込みは、4月2日(月)から子育て応援Seedの小玉さんtel090-1776-3558

**このゆびとまれ!** 就園前の親子が対象。4月17日(火)午前10時～正午、明德児童センターで。詳しくは、明德地区主任児童委員の奥山さんtel(835)0674

**ほっぺの会** 就学前の親子が対象。4月17日(火)午前10時～正午、仁井田児童館で。詳しくは、仁井田地区主任児童委員の田近さん  
tel(839)5002

**びよびよ広場** 外旭川地区に住む0歳から4歳までの親子が対象。時間は午前10時～11時30分。会場は外旭川地区コミセン。保険料1組320円(初回参加時)。直接会場へ。詳しくは、外旭川地区婦人会会長の高橋さんtel(823)6613

4月17日(火) 体育館で自由遊び

5月15日(火) 親子で遊ぼう

6月19日(火) 七夕まつり

7月17日(火) 身体計測、育児相談

8月21日(火) 救命講習

**とんとんクラブ** 3歳未満のご家族が対象。4月18日(水)午前10時～11時30分、下北手児童センターで。詳しくは下北手地区主任児童委員の川村さんtel(834)9427

**すこやか広面** 就学前の親子が対象。4月23日(月)午前10時～11時30分、広面児童館で。傷害保険料1回1組50円。詳しくは、広面地区主任児童委員の佐々木さん  
tel(832)2172

**保戸野っ子クラブ** 保戸野地区に住む就園前の親子が対象。4月24日(火)午前10時～11時30分、保戸野児童館で。詳しくは、保戸野地区主任児童委員の渡辺さん  
tel(824)2474

**さくらんぼキッズ** 西部地区に住む就園前の親子が対象。毎週木曜日、午前10時～正午、浜田地区コミセンで。参加費1世帯300円(初回のみ)。定員10組。詳しくは、さくらんぼキッズの佐々木さん  
tel090-2604-6956

# 育児

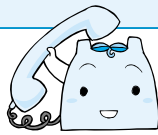

## 「中毒110番」の電話番号が変わりました 母子健康手帳を確認してください

(財)日本中毒センターの「中毒110番」は、化学物質、医薬品、動植物の毒などによる急性中毒に関する相談電話です。昨年9月から、電話番号が変わりました。3月末までに交付した母子健康手帳に記載されている番号は、現在つながりませんのでご注意ください。保健予防課tel(883)1174

通話・相談は無料  
365日対応しています

大阪・中毒110番(24時間)

tel072(727)2499

つくば・中毒110番(9:00~21:00)

tel029(852)9999

### 乳幼児健康診査

個人通知はしませんので、母子健康手帳別冊をよく読んで受診しましょう。別冊をお持ちでないかたは、保健予防課、市民課、土崎・新屋支所、アルヴェ市民サービスセンター、河辺・雄和市民センター、岩見三内・大正寺連絡所へどうぞ。tel(883)1172

#### 4・7・10か月児健康診査

4・7・10か月になった日から1か月以内のお子さんを対象に、母子健康手帳別冊に記載されている市内の委託医療機関で行っています。なお、委託医療機関に、下記の医療機関が加わりました。

さくら小児科医院(桜一丁目)

tel(825)5560

すずきクリニック(泉北三丁目)

tel(838)6500

#### 1歳6か月児・3歳児健康診査

下表の地区割りを確認し、ご自分の地区の日にご自分で。母子健康手帳別冊にある地区割りが一部変わっていますので、ご注意ください。また、都合が悪く、他の地域の日に受けたい場合は保健予防課へご相談ください。tel(883)1172

1歳6か月児健康診査 当日は母

子健康手帳と別冊、バスタオルをお持ちください。まだ受けていないかたも、2歳未満だと受診できますので、保健予防課へご連絡を。

**3歳児健康診査** 当日は母子健康手帳別冊の3歳児健康診査用アンケートと尿検査セット(尿を容器に採って)、母子健康手帳をお持ちください。まだ受けていないかたも、4歳未満だと受診できますので、保健予防課へご連絡を。

問い合わせ 市保健所保健予防課tel(883)1172

### 歯科健診の追加医療機関

2歳になった日から2歳2か月になる前日までのお子さんが対象の「2歳児歯科健診」と「妊婦歯科健診」の委託医療機関に、下記の医療機関が加わりました。

もみの木デンタルクリニック

(飯島字堀川10)tel(838)1707

### 保健所の離乳食教室

お子さんも一緒にどうぞ。会場は、市保健センター。時間は午前10時~11時30分。離乳食の進め方、食品の調理法、試食など。無料。

初期離乳食教室(生後4~5か月)

4月20日(金)、定員25組

中期離乳食教室(生後6~8か月)

4月23日(月)、定員25組

後期離乳食教室(生後8~10か月)

4月25日(水)、定員25組

申し込み 4月2日(月)から、市保健所保健予防課tel(883)1175

### 保健所の無料相談

会場は市保健センター。いずれも市保健所保健予防課へ電話予約が必要です。tel(883)1174

**育児相談** 保健師、歯科衛生士、栄養士が応じます。4月24日(火)午前10時~午後3時30分

**マタニティ&ママ相談** 35歳以上の初妊産婦さんや20歳以下の妊産婦さん、産後のお母さんなどの相談に、助産師が応じます。4月24日(火)午前10時~11時45分

### 保育所で遊びませんか

**保育所開放** 0歳~5歳のお子さんが対象です。時間は午前9時45分~11時。直接各保育所へ。

泉・土崎 4月10日(火)

岩見三内 4月11日(水)

川尻・寺内・港北・保戸野 4月17日(火)

戸島・牛島 4月18日(水)

**青空保育** お子さんを遊ばせながら、お母さん同士で交流しませ

1歳6か月児・3歳児健康診査日程  
受付時間 午後零時45分~1時30分

地域	該当地区	1歳6か月児健康診査			3歳児健康診査		
		検診日	会場	対象月	検診日	会場	対象月
中央	山王、保戸野、八橋、川尻、川元、旭南、旭北、中通、大町、南通、檜山、泉、高陽、寺内	5月8日(火)			5月17日(木)		
東部	千秋、手形、手形山、旭川、外旭川、新藤田、濁川、仁別、山内、蛇野、漆川、柳田、下北手、太平、横森、桜、桜力丘、桜台、大平台、広面、東通	5月9日(水)	市保健センター	平成17年10月生まれ	5月22日(火)	市保健センター	平成15年11月生まれ
南部①	上北手、山手台						
南部②	牛島、卸町、大住、仁井田、御野場、四ツ小屋、御所野	5月16日(水)			5月25日(金)		
西部	新屋、勝平、茨島、豊岩、下浜、浜田、向浜				5月24日(木)	土崎公民館	
北部	土崎、將軍野、飯島、港北、金足、上新城、下新城	5月15日(火)					
河辺雄和	河辺(3か月に1回の実施) 雄和(3か月に1回の実施)	5月11日(金)	河辺総合福祉交流センター	平成17年8・9・10月生まれ	6月26日(火)	河辺総合福祉交流センター	平成15年10・11・12月生まれ





1日5時間まで。  
すべての公立保育所で実施

## 短時間保育を ご利用ください

申し込みは4月9日(月) 13日(金)

パート勤務など、就労時間が短い  
ため通常保育の入所要件を満たさない  
世帯のかたが利用できる「特定保  
育(1日5時間までの短時間保育)を、  
公立保育所15か所で行っています。

ご希望のかたは、4月9日(月)から  
13日(金)まで、下記の受付場所へお申  
し込みください。入所開始は5月1  
日(火)からとなります。

なお、特定保育を利用するかたは、  
保育料の免除などを行う「すこやか  
子育て支援事業」の対象になりませ  
んのでご注意ください。

### 対象世帯

保護者がパート就労や介護などの理  
由により、日中お子さんを保育でき  
ない世帯。ただし、1か月の就労時  
間などが64時間以上であること

### 利用時間

月～土曜日の午前7時から午後6時  
までの間で、保護者が希望する時間  
帯。ただし、1日5時間まで

### 保育料

保護者の所得税額に応じて算定した  
通常保育料の11分の5。ただし、時  
間帯により、給食などを利用する場  
合は別途負担となります

### 申込場所

児童家庭課(市役所福祉棟2階)  
河辺市民センター福祉保健班  
雄和市民センター福祉保健班

### 利用についての問い合わせ

児童家庭課保育担当  
tel(866)2094

お子さんを感染症から守るために

## 予防接種を忘れずに

お子さんの予防接種は、生後  
3か月から始まります。接種対  
象年齢になったら、忘れずに受  
けましょう。

予防接種の種類、接種時の注  
意点など、詳しくは母子健康手  
帳別冊、または市保健所ホーム  
ページでご確認ください。



無料で実施している予防接種の種類と対象年齢

予防接種名	接種回数	接種対象年齢	接種場所
三種混合 (ジフテリア・百日せき・破傷風)	4回	生後3か月から7歳6か月未満まで	医療機関
麻しん 風しん	2回	第1期: 1歳から2歳未満まで 第2期: 5歳から7歳未満まで (来年4月に小学校へ入学するお子さん)	
BCG	1回	生後6か月未満 ※これまでの集団接種方式から、医療機関で 行う個別接種方式に変わりました	
日本脳炎	4回	第1期: 生後6か月から7歳6か月未満まで 第2期: 9歳から13歳未満まで	
ポリオ	2回	生後3か月から7歳6か月未満まで ※19年度は7月、10月、3月に実施予定。 日程などは広報あきたや市保健所ホーム ページでお知らせします	市保健センター など
二種混合 (ジフテリア・破傷風)	1回	小学6年生のお子さん ※詳しい内容は、後日、学校を通してお知ら せします。なお、秋田市に住所があるお子 さんで、秋田市以外の学校に通っている場 合は、健康管理課へご連絡ください	各小学校

三種混合など、複数回の接種を受けるものは、決められた接  
種間隔があります。予防接種の計画を立てるときは、接種間  
隔に気をつけましょう

昨年度から、麻しん・風しんの「第2期」が定期予防接種の  
対象になりました。来年4月に小学校に入学するお子さんは、  
忘れずに受けましょう

日本脳炎は、現在接種をお勧めしていませんが、海外の日本  
脳炎流行地域に渡航するときなど、接種対象年齢のお子さん  
で希望する場合は、無料で接種を受けることができます

問い合わせ 市保健所健康管理課tel(883)1179

<http://www.city.akita.akita.jp/city/hl/hm/>

# 介護保険料の 納入通知書を お送りします

4月上旬に、平成19年度分の介護保険料納入通知書(仮算定分)をお送りします。

通知書に書いてある保険料額は、前年の課税状況などをもとに、仮算定したものです。今年度の課税状況に基づいて算定する保険料額(本算定分)は、8月ころにお知らせします。

問い合わせ 介護・高齢福祉課  
tel(866)2069

**金融機関の窓口や口座振替で納めているかた**  
窓口...納入通知書(仮算定)と4月～7月分の納付書をお送りします

口座振替...納入通知書(仮算定)をお送りします

6月から年金天引きに切りかわるかたは、5月までの納付書と、年金天引きのお知らせをお送りします

**年金から天引きされているかた**

...納入通知書(仮算定)はお送りしません。4月に天引きされる保険料額は、前回(2月)と同額です

平成18年度中に65歳になられたかたは、4月・6月・8月・10月から年金天引きに変わる場合があります。変更になる場合は、通知書でお知らせします  
災害などで保険料の減免を希望されるかたは、納期限の7日前までに申請してください(年金天引きの場合は当該月の19日まで)

— あなたのとなりに  
元気な笑顔 ♪

# 健康

## 平成19年度の介護保険料

所得段階	対象者	保険料額
1	生活保護受給者、世帯全員が市民税非課税の老齢福祉年金受給者	24,000円 (月額平均2,000円)
2	世帯全員が市民税非課税で本人の課税年金収入額と合計所得金額の合計が80万円以下のかた	
3	世帯全員が市民税非課税で本人の課税年金収入額と合計所得金額の合計が80万円を超えるかた	36,000円 (月額平均3,000円)
4	市民税課税者がある世帯の市民税非課税者	48,000円 (月額平均4,000円)
5	市民税課税者 (合計所得が200万円未満)	60,000円 (月額平均5,000円)
6	市民税課税者 (合計所得が200万円以上)	72,000円 (月額平均6,000円)

所得段階が第4段階のかたで、市民税または所得税の申告をされていない18歳から60歳のご家族がいる場合、申告書の提出により、第2段階または第3段階となる場合があります

保険料の納付は、便利な口座振替でどうぞ

## 健康

### はつらつ情報

#### 健康教室へどうぞ

西部体育館のさわやか健康体操教室

時間は午前9時30分～10時30分。受講料1回630円。先着各20人。

チューブで筋力増進 4月4日(水)、6月13日(水) 柔軟ストレッチ 4月25日(水)、6月27日(水)

脳スッキリ活性化体操 5月9日(水) 足を鍛える筋力運動 5月23日(水)

申し込み 4月3日(火)午前10時から西部体育館tel(828)1180

県スポーツ科学センター 元気アップ円熟塾(高齢者向け)、シェイプアップ教室、スポーツ入門(卓球、ソフトバレー、バドミントン)、親子ふれあい運動教室、八橋ウオークなど。参加費1回140円(八橋ウオークは無料)。詳しくはお問い合わせください。

問い合わせ 県スポーツ科学センター(旧スポーツ会館)tel(864)7911

#### ザ・ブーン<sup>けんこうこうざ</sup>の健康講座

申し込みは、いずれもクアドームザ・ブーンへ。tel(827)2301

水中歩行教室 日時/4月4日(水)・11日(水)、午前10時～午後1時 料金/2,600円(入館料・昼食代・受講料。2回受講は5,000円。秋田駅からバス送迎) 定員/先着各20人

健康講座 アクアビクス、ストレッチ、水泳などを自由に受講できます。受講日は4月の火・水・金曜日。全日程受講可能なフリーコースが2,100円、1日コースが1,050円(いずれも入館料別)

#### 市保健所の健康相談

会場は市保健センター。いずれも電話で予約が必要です。

成人歯科相談 歯科衛生士が、むし歯や歯周病など、歯の健康の相談に応じます。日時/4月24日(火)午前9時30分～正午 申し込み/保健予防課tel(883)1174

食生活相談 肥満、高血圧、糖尿病のかたの食事について、栄養士が相

談に応じます。日時/4月26日(木)午前10時～午後2時30分 申し込み/保健予防課tel(883)1175

#### サンデーラジオ体操

日時/4月8日(日)から10月までの毎週日曜日、午前6時30分～6時45分 会場/千秋公園売店前広場

問い合わせ 秋田県走友会の今野久夫さんtel(831)0169

#### 遊びリテーション・くらぶ

在宅で介護の必要なかたとその介護者が対象です。季節を楽しんで、1日リラックスマせんか。参加費は～が2,000円、が2,500円。定員各12組(1組につき2回まで参加可)。申し込み多数の場合は抽選。

5月2日(水)=菜の花ロードと八郎瀧ハイツ 6月19日(火)=十文字さくらんぼ狩り 9月6日(木)=大森山動物園と河辺のプラザクリプトン 12月12日(水)=クリスマス会

申し込み 4月20日(金)まで、市社会福祉協議会tel(862)7445(電話で受け付け)



セリオンで活動して下さるボランティアを募集します。あなたの手で、港ににぎわいを作りませんか？ 年齢・性別は問いません。交通費・昼食は支給します。

## セリオンの ボランティア募集

### 募集するボランティア

土崎の歴史、港の概要、秋田の歴史などを説明してくれるかた  
観光客や子どもたちに「秋田の昔っこ」を語ってくれるかた  
セリオンで行うイベントのお手伝いをしてくれるかた  
勉強会を行いますので、経験のないかたもぜひご応募ください。

申し込み 秋田県貿易  
(株)tel(845)8832

## 出演者 募集



## アルヴェ バンド博覧会2007

4月29日(日)午後2時～6時  
30日(月)午後1時～4時30分  
アルヴェきらめき広場

**対象** 年齢やジャンルは問いませんが、4月25日(水)午後7時にアルヴェで行う打ち合わせに出席できるかた

**応募方法** 出演希望者は、バンド名 代表者氏名・住所・電話番号(ファクスとEメールも) 使用したい機材(楽器やマイクなど) 出演可能時間帯を書いて、演奏曲(2曲)を録音したカセットテープ、CD、MDのいずれかと一緒に、4月16日(月)(必着)まで、下記へ郵送してください

**申し込み** 〒010-8506 秋田市東通仲町4-1 秋田市民交流プラザ管理室 tel(887)5310 ファクス(887)5311  
Eメールro-urky@city.akita.akita.jp

内覧会に30組60人をご招待！

丸沼芸術の森 所蔵

## ベン・シャーン展

～線に宿る魂～

無料  
内覧会 4月20日(金) 午後3時～4時  
千秋美術館

展覧会日程 4月21日(土) 6月10日(日)  
一般700円 高・大学生500円 中学生以下無料

アメリカ美術を代表する画家、ベン・シャーン。その作品は、迫害や差別、貧困などの社会問題をテーマに制作され、独特の描線が世界中のグラフィック・アーティストに影響を与えています。千秋美術館では、「丸沼芸術の森(埼玉県)」所蔵の作品約200点を紹介する特別展を4月21日(土)から開催。その前日に行う内覧会に、30組60人のかたを無料招待します。応募多数の場合は抽選。

**申し込み** 往復はがきに、住所、氏名(1通で2人まで)、年齢を書いて、4月10日(火)まで、〒010-0001中通二丁目3-8 千秋美術館「ベン・シャーン展」内覧会係 tel(836)7860



## 週末の放送が増えました！ 放送時間が変わります



詳しい放送日程は  
広報課へどうぞ  
tel(866)2034

5 分 間 テ レ ビ 番 組	AAB おはよう秋田市から	月～木 午前10時30分～
	ABS こんにちは秋田市から	金 午前11時20分～ 土 午前11時40分～ 日 午後3時55分～
	AKT こんばんは秋田市から	日 午前11時55分～
		水 午後10時54分～

秋田市の情報をお伝えする市政テレビ番組、ABS「こんにちは秋田市から」の放送日・放送時間が、4月から下記のとおり変わります。週末の放送が増え、いっそう見やすくなりました。ぜひご覧ください。

4/4(水) 4/10(火)  
新年度の事業紹介  
日本の歴史公園100選に  
選定「高清水公園」  
子ども未来センターに遊  
びにきてね！

4/11(水) 4/17(火)  
観桜会・つつじ見会情報  
秋田わか杉国体  
炬火リレー参加者募集  
川尻地区コミセン・川尻  
児童センターオープン！

15分 4/29(日)7:30～ ABSおはよう秋田市長です「連休到来！春の行楽情報」



エフエム秋田 秋田市マンデー555 毎週月 午後5時55分～  
ABSラジオ 秋田市今週のいちネタ 毎週火 午前10時30分～  
エフエム橘台 午後スタ 毎週水 午後2時00分～

4月8日は県議選・4月22日は市議選  
太平山リゾート公園オープン！  
「広報あきた」から

エフエム秋田で月～金のお昼に放送していた「ふれあい情報」は3月で終了しました。



# 太平山リゾート公園 オープン!



## 営業中 グラウンド・ ゴルフ場



4コース、32ホール。  
クラブ、ボールは無料貸出!

**利用料金** 一般300円  
小・中・高校生150円 幼児無料

**申し込み** クラブハウス(休憩所)内の受付で当日お申し込みください。100人を超える大会は、日程調整が必要ですので、早めにグラウンド・ゴルフ場へご連絡ください。貸し切りは160人以上で、前々月の末日までに申し込みが必要です(土・日、祝日の貸し切りは不可)。グラウンド・ゴルフ場tel(827)2688

## 営業中 テニスコート 全7面 (ナイター4面)



**利用料金** (1面1時間) 一般200円 高校生以下100円  
ナイターは1時間につき550円を加算

**申し込み** 太平山リゾート公園総合案内所  
tel(827)2270

## クアドーム ザ・ブーン



### 営業時間と休館日が変わります

プールは午前10時から午後7時まで

プールの営業時間が、午前10時～午後7時となり、終了時間が1時間早まります。浴場とサウナは、午後8時まで利用できます。

休館日が毎月第1・第3木曜日に

休館日が、原則、毎月第1・第3木曜日に変わります。なお、4月は施設メンテナンスがあるため、4月5日(木)と、16日(月)～27日(金)が休館日となります。

**問い合わせ** クアドーム ザ・ブーンtel(827)2301

4月15日(日)から営業開始!

## オートキャンプ場



**1区画の利用料金** 日帰り1,030円  
宿泊2,060円

## バンガロー

**宿泊料金** 1棟510円



**申し込み** 太平山リゾート公園  
総合案内所tel(827)2270

通年営業

**森林学習館** **入浴** 一般300円 小学生150円  
**宿泊** 一般3,050円 小学生2,300円

**申し込み** 森林学習館tel(827)2111

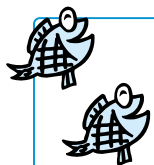

## さけの稚魚を 放流しよう!

4月7日(土) 午前10時～  
添川字飛鳥田の河川敷公園  
\*小雨決行。大雨のときは翌日に順延

元気なさけの稚魚7万匹をみんなで放そう。旭川から大海原へ旅立ち、4年後に大きくなって帰ってきます。当日は、チューリップの移植も行います。花いっぱい秋田にしよう!

**問い合わせ** (社)秋田青年会議所tel(824)7070

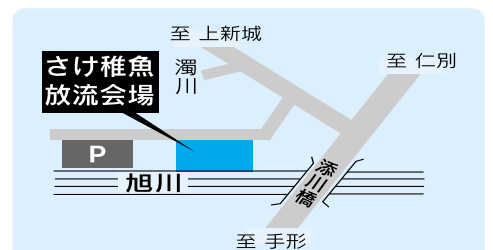

長くつとバケツ、  
シャベルを忘れずにネ!





## 救命講習会

4月22日(日) 午前9時～正午  
秋田南消防署  
自動体外式除細動器(AED)  
を使った救命法を学びます。  
受講無料。先着10人。

申し込み

秋田南消防署tel(839)9551

日時 / 5月19日(土)から来年3月までの毎週土曜日、午後1時30分～3時 会場 / 県生涯学習センター 受講料 / 10,000円(年会費)

申し込み はがきに住所、氏名、電話番号を書いて、〒010-0877秋田市千秋矢留町10-44 あきたユネスコ協会 佐藤ミホ子さん  
tel(833)8328

## マンション購入者セミナー

良いマンションの選び方など。申し込みは、4月17日(火)まで、秋田県マンション管理士会tel(868)1383  
対象 / マンション購入予定者など  
日時 / 4月21日(土)午後2時～4時 会場 / サンパル秋田 受講料 / 無料

## 観世流能楽講座

講師は、観世流能楽師の五木田三郎(ごきた・さぶろう)さん。直接会場へ。詳しくは、あきた能楽さんぽの会の奈良さんtel(873)2380  
日時 / 4月16日(月)午前10時～11時45分 会場 / 民俗芸能伝承館 受講料 / 3,000円(テキスト代含む)

## 第3級海上特殊無線技士講習会

資格取得のための講習会です。  
日時 / 5月13日(日)午前9時～午後5時30分 会場 / 秋田マリーナ(飯島字堀川) 受講料 / 23,750円(受験料含む) 定員 / 40人  
申し込み 秋田マリーナにある申し込み書で、4月20日(金)まで、秋田マリーナtel(847)1851



## 案内

## 無料相談へどうぞ

出張ふれあい福祉相談 電話や面接で心配事などの相談に応じます。時間は午前10時～午後3時。問い合わせは市社福協へ。tel(862)7445

## 弥生っこ村が開村します

4月1日から、御所野総合公園内の地蔵田遺跡「弥生っこ村」が開村！新しく、展望デッキがついた休息所もできました。ぜひお越しください。



開村は11月末まで

### 「弥生っこ村ボランティアガイド」をご利用ください！

…竖穴住居や遺跡をご案内します。利用日時は、土・日曜日、祝日、夏休み期間中の午前10時～午後4時。直接、現地でお申し込みください。団体での利用は、文化振興室へどうぞ。tel(866)2246

4月11日(水) = 河辺総合福祉交流センターで。相談電話tel(881)1205

4月25日(水) = 雄和ふれあいプラザで。相談電話tel(886)5071

ふれあい無料法律相談 法律、相続などの相談に虻川高範弁護士が応じます。4月16日(月)午前10時～正午、市老人福祉センターで。先着6人。申し込みは4月6日(金)午前10時から市社協ふれあい福祉相談センター tel(863)6006(電話でのみ受付)

障害児者の総合相談会 在宅生活や就職の相談に応じます。直接会場へ。

4月15日(日)午後1時30分～4時、遊学舎で。詳しくは、指定相談支援事業所クローバーtel(846)5328

## 1・2級建設機械施工技術検定試験

国家資格「建設機械施工技士」を取るための試験です。受験資格、試験会場など詳しくはお問い合わせを。学科試験日 / 6月17日(日) 受験料 / 各級10,100円

申し込み 4月13日(金)まで日本建設機械化協会tel03(3433)6141

## 県営住宅入居者を募集

上北手に新しく建てられた「県営南ヶ丘住宅」の入居者を募集します。募集戸数は20戸(3LDKタイプと2LDKタイプ)。車いす優先住宅もあります。入居資格など、詳しくはお問い合わせください。

申し込み 4月16日(月)から27日(金)まで県建築住宅課tel(862)1211

## 筑紫森・岩谷山清掃登山

4月15日(日)午前6時に市役所駐車場に集合。参加費500円。

申し込み 秋田清掃登山連絡協議会の大山さんtel090-6628-4162

## 佐竹城下を歩く会

歴史作家の土居輝雄さんの案内で、手形の社寺巡り。4月21日(土)午前10時、秋田大学正門前に集合。詳

しくは土居輝雄さんtel(832)8708

## 伝説と花の高尾山自然観察会

雄和の高尾山を散策します。

日時 / 4月30日(月)午前9時30分～正午 集合場所 / 高尾山山頂駐車場 参加費 / 300円(保険料含む)

申し込み 雄和自然観察協会の工藤さんtel(887)2909



## 催し物

## 竿燈の技を間近でどうぞ

秋田市竿燈会の会員が実演します。竿燈の体験もできます。詳しくは、民俗芸能伝承館tel(866)7091

日時 / 4月1日(日)から10月28日(日)までの土・日、祝日、午後1時～1時40分 会場 / 民俗芸能伝承館 入館料 / 100円(中学生以下無料)

## 思い出の映画ミニシアター

会場は県社会福祉会館2階。時間は午後2時～4時。無料。直接会場へ。

4月7日(土) = 赤いハンカチ(石原裕次郎、浅丘ルリ子主演) 4月21日(土) = 宮本武蔵～般若坂の決斗(中村錦之助主演) 5月12日(土) = 高校三年生(舟木一夫、姿美千子主演) 5月26日(土) = 宮本武蔵～二刀流開眼(中村錦之助主演)

問い合わせ 秋田県社会福祉会館管理課tel(864)2700

## 母と子のセンス・オブ・ワンダー

生物学者のレイチェル・カーソン生誕100年記念行事。講演「なぜ必要なの？ 幼児期の自然体験」と映画「センス・オブ・ワンダー」。無料。直接会場へ。託児あり(要申込)。

日時 / 4月15日(日)午後2時～ 会場 / 遊学舎 定員 / 200人

問い合わせ NPO法人あきた海辺の自然学校tel(839)4343

# 情報チャンネルa

## 青空をまるごと背負うランドセル ヒサト



### 講座

#### 少年少女発明クラブ

小学3年～中学3年生が対象です。ソーラーウオーカーなどのアイデア工作を通し、創造性や科学的な見方を育てます。先着30人。また、ものづくりをお手伝いする指導員も募集しています(性別・年齢不問)。日時/4月21日(土)から来年3月8日(土)までの毎月第1・第3土曜日、午後1時30分～3時30分 会場/東部公民館 参加費/2,500円(保険料含む)。指導員は無料)

申し込み 4月2日(月)から18日(水)まで、東部公民館tel(834)2206

#### 高齢者大学の学生募集

##### シルバーカレッジ東部

対象/東部地区にお住まいの60歳以上のかた 日時/5月9日(水)から来年3月5日(水)まで月1回、午前10時～正午 会場/東部公民館 定員/先着20人 申し込み/4月4日(水)から、東部公民館シルバーカレッジ東部担当tel(834)2206

##### 南星(なんせい)大学

対象/60歳以上のかた 日時/5月9日(水)から来年3月まで月1回(原則第2木曜日)、午前10時～正午 会場/南部公民館 申し込み/南部公民館tel(832)2457

##### 花陽(かよう)クラブ

対象/雄和地域にお住まいのおおむね65歳以上のかた 日時/5月29日(火)から来年2月まで月1回程度、午前10時～午後3時 会場/雄和公民館 申し込み/4月25日(水)まで、雄和公民館tel(886)5585

##### けやき大学・実用書道教室

対象/60歳以上のかた 日時/5月9日(水)から8月22日(水)までの毎月第2・第4水曜日、午前10時～

正午 会場/市老人福祉センター 受講料/無料 定員/30人(応募多数の場合は抽選)

申し込み/4月10日(火)まで、市社会福祉協議会tel(862)7445(平日の午前10時～午後3時)

#### 南部公民館の女性学級

健康に関する講話や学級生同士の交流会など。時間は午前10時～正午。詳しくは南部公民館tel(832)2457

南部女性セミナー 5月16日(水)から来年3月まで月1回(原則第3水曜日)、南部公民館で。

ミセスセミナー大住 5月21日(月)から12月まで月1回(原則第3月曜日)、大住地区コミセンで。

#### 再就職準備IT講習

WindowsXPの基本操作。

対象/再就職をめざす女性で、パソコン初心者 日時/4月18日(水)・19日(木)、午前10時30分～午後3時30分 会場/サンパル秋田

定員/8人(応募多数の場合は抽選) 受講料/1,200円(テキスト代含む)

申し込み 往復はがきに、講座名、住所、氏名、年齢、電話番号を書いて、4月9日(月)まで、〒010-0921 大町二丁目3-27 女性学習センターtel(824)7764

#### 古文書解説講座

「秋田藩町触控」や石井露月資料の解説のほか、県立博物館、佐竹史料館などを訪ねます。先着30人。

日時/4月10日(火)から来年3月まで月2回、午後1時30分～4時 会場/雄和公民館 受講料/無料

申し込み 4月2日(月)から、雄和図書館tel(886)2853

#### 生け花教室

日時/4月10日(火)から6月19日(火)まで、隔週の火曜日に6回、昼コースが午前10時30分～正午、夜コースが午後6時30分～8時

会場/西部体育館 受講料/3,000円(ほかに1回につき花代1,000円) 定員/先着各15人

申し込み 4月3日(火)午前10時から、西部体育館tel(828)1180

#### テルサの料理教室

数種類の貝を使った料理。申し込みは、秋田テルサtel(826)1800

日時/4月26日(木)午前10時～午後1時 会場/秋田テルサ 定員/24人 受講料/1,700円

#### 森の恵み「山菜」を学ぼう

山菜の見分け方や山菜採りのマナーなどを学びます。受講無料。

日時/4月21日(土)午前10時～11時30分 会場/河辺戸島にある森林技術センター 定員/先着50人

申し込み 4月2日(月)から、県農林水産技術センターtel(882)4511

#### みそ造り体験教室

約35キロの手作りみそができます。先着各16人。申し込みは河辺農産加工組合の加藤さんtel(883)2711

日時/4月12日(木)・26日(木)、午前9時～午後1時30分(午前8時50分に河辺の岩見温泉集合)

参加費/12,000円(材料費、たる代、昼食、温泉代など含む)

#### 「いのちの電話」公開講座

電話相談員をめざすかたの研修ですが、どなたでも参加できます。

日時/4月11日(水)から7月25日(水)までに15回、午後6時30分～8時 会場/ジョイナス

受講料/1回1,000円

申し込み 秋田いのちの電話事務局tel(823)0021(日曜日を除く、正午～午後6時)

#### ユネスコ英会話教室

学生は除きます。定員15人。



## 「平和の日」秋田の集い

3月3日、文化会館大ホールで、著名文学者など8人が、平和に関するリレートークを行いました。



浅田次郎さん、俵万智さん



立松和平さん(左)、西木正明さん



新井満さん、加藤登紀子さん



井上ひさしさん、斉藤とも子さん



新井満さん、加藤登紀子さんが「千の風になって」を披露