

広

市民の生活情報誌

報

あきた

2012 平成24年
6月15日号

NO.1771 毎月第1・第3金曜日発行
編集発行●秋田市広報広聴課

家庭ごみは、
黄色い袋で
お願いします。



秋田市有料指定ごみ袋
家庭ごみ用
(事業系のごみは、(内)のごみ集積所には出せません。)

30リットル

可燃物(生ごみ、食品容器など)、ガラス類、
プラスチック類、陶磁器類、ゴム、皮革類など

【ごみ出しルール】

- 収集日の午前6時から午前8時までに出示してください。
- 袋の口が完全に閉じるように、しっかり結んでください。
- 資源化物(ペットボトル、空き缶等)は、分別し資源化物用の袋に入れそれぞれの収集日に出示してください。
- 竹串やガラスなどは危険のないように紙などに包んで入れてください。

【ごみ減量ポイント】

- 生ごみは、ぎゅっとしぼって水分をよく切ってから出示してください。
- 新聞、雑誌やダンボールは分別し、また、雑がみ(菓子箱や包装紙など)は、「紙袋に入れる」か「雑誌に挟む」などしたうえで、紙ひもなどで縛り「お紙類の日」や「資源集団回収」に出示してください。

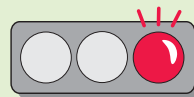

家庭ごみ有料化は
7月1日から!

エコアちゃんの ごみ減量速報



環境都市推進課 ☎(866)2943

家庭系ごみの排出量(資源化物を除く)

今年4月の 家庭系ごみ排出量		6,437 トン (昨年同期より1,132ト増)
1人1日当たり	減量目標 (平成24年度まで)	556 グラム
	4月の排出量から算出	668 グラム
目標との差		112 グラム (ティッシュの外箱2つ分)

2 特集 7月から家庭ごみ有料化

4 にぎわい交流館の利用予約

6 井戸端市民通信 市からお知らせ

10 国保のお知らせ

12 6次産業化の取り組み 男女共同参画週間

16 健康 育児 情報チャンネルa

24 復興の願いを込めて

7月
開始!

はじまるよ! 家庭ごみ有料化

7月から、家庭ごみは
黄色い袋で出しましょう。
ご協力をお願いします。

問い合わせ

環境都市推進課
☎(066)2943

ごみ減量でストップ温暖化!!

秋田市有料指定ごみ袋

家庭ごみ用

30リットル

黄色です

新しい袋は 市内のスーパーなどで購入を

新しい家庭ごみ袋は、資源化物の袋と区別がつきやすいように黄色にして、少し厚くしました。大きさは、10ℓ(新規サイズ)、20ℓ、30ℓ、45ℓの4種類です。市内のスーパーなどで販売されます。

緑色のごみ袋は、今まで通り資源化物用として使用できます。

料分はごみ袋の代金に 含まれています

新しい家庭ごみ袋は、手数料を上乗せした料金で販売されます。このごみ袋を購入することで、手数料を納めていただく仕組みとなっています。



手数料は、ごみ1ℓ=1円

家庭ごみの処理手数料はごみ1ℓ=1円です。例えば、30ℓのごみ袋10枚の処理手数料は30ℓ×10枚=300円。袋の代金が100円とすると販売価格は400円になります。

袋の代金 100円(例)	+	処理手数料 300円	=	販売価格 400円(例)
-----------------	---	---------------	---	-----------------

*袋の代金は販売店により異なります。

詳しいごみの分け方などは、
広報あきた6月1日号と一緒に
配布した「ごみの分け方・出し
方の手引き」をご覧ください。



しっかり守ろう！ごみ出しルール

- ごみ集積所は、町内会などが設置・管理しています。自分が住んでいない町内・アパートなどの集積所にごみを出さないでください。
- 自分がごみを出す集積所が分からない場合は、町内会のかたに確認してください。
- 竹串やガラスなどは、危なくないように紙袋に包んでごみ袋に入れてください。
- 収集日は地域で異なります。収集日の午前6時～8時に決められた集積所に出してください。

- 集積所に出されたごみは、市委託の収集業務をしているかた以外は持ち出しできません。
- 家庭ごみと資源化物は祝日・振替休日も収集します(年末から1月3日までをのぞく)。
- 事業所のごみは、町内の集積所に出せません。



ごみ出しは決められた場所に

有料化がスタートするこの機会に、改めてごみ出しのルールを確認しましょう。

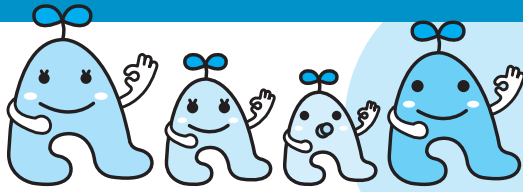

ごみ集積所を巡回します

家庭ごみ有料化に合わせ、家庭ごみの収集日に市職員が市内全域の集積所を巡回しますので、ご理解とご協力をお願いします。

なお、市職員が集積所数か所を掛け持ちするため、常時一つの集積所に立ち会うことはできませんのでご了承ください。



巡回日時

7月2日(月)から7月13日(金)までの家庭ごみ収集日、午前6時～8時

集積所の設置などに補助

家庭ごみ有料化に伴う新たな事業として、ごみ集積所の設置などの費用を補助します。申請は町内会単位で行ってください。詳しくは、環境都市推進課業務担当へお問い合わせください。☎(863)6631

集積所の設置(新規・更新)

補助対象▶ボックス型か折りたたみ式で、1か所あたりの設置費が5万円以上
補助額▶設置費の2分の1(補助限度額は8万円。千円未満切り捨て)

集積所の修繕

補助対象▶ボックス型か折りたたみ式で、1か所あたりの修繕費が3万円以上
補助額▶修繕費の2分の1(補助限度額は5万円。千円未満切り捨て)

かぶせネット、ブルーシートの購入

補助対象▶集積所1か所につき1枚
補助額▶購入費3千円以下の場合全額(補助限度額は3千円。100円未満切り捨て)

*公道上の集積所の設置・修繕の補助は折りたたみ式のみが対象になります。

*町内会で自ら集積所を製作、修繕する場合は事前にご相談ください。

6月20日(水)午前9時から、環境都市推進課へ電話でお申し込みください。

☎(866)29043

申し込み

定員 土・日(*の日は)は先着各50人
平日は先着各25人

会場 秋田市環境部庁舎
(寺内蛭根三丁目24-3)

日時 各日午前10時30分～11時30分

24日(火)・25日(水)・30日(月)

21日(土)*・22日(日)*

10日(火)・11日(水)・13日(金)

7月7日(土)*・8日(日)*

対象

これから堆肥づくりに取り組みたいかた、堆肥づくりに生じる疑問や不安についてアドバイスを受けたいかた

受講無料

コンポスターを活用した生ごみ堆肥づくり講座



コンポスター

家庭ごみの重さの約半分を占める生ごみ。この生ごみを減量するため、生ごみ堆肥化容器「コンポスター」の活用方法を学ぶ講座を開催します。

交流館フロアマップ

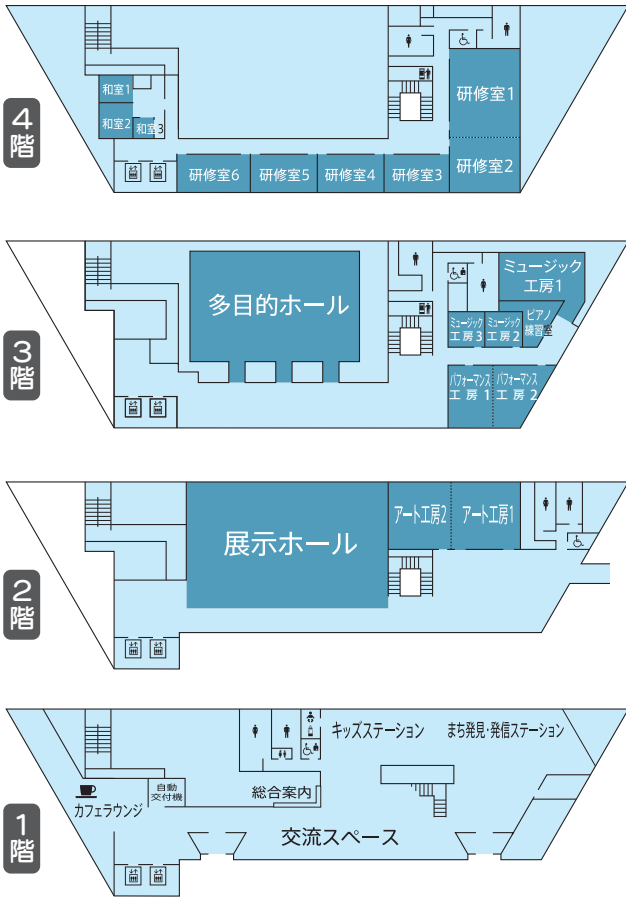

完成間近！(5月24日、和洋高校から)



にぎわい交流館AUの
利用予約を受け付け中！

7月21日(土)、中通にオープンする
「にぎわい交流館AU(あう)」の展
示ホール、多目的ホールなどの施設
の予約登録を受け付けています。
7月4日(水)までと5日(木)から受付
窓口が違いますのでご注意ください。

問い合わせ

まちづくり整備室

☎(066)2156

	名称	①9:00~12:30	③18:00~21:00	④21:30	収容人数	おもな利用目的
		②13:30~17:00		~深夜0:00		
4階	研修室1	3,800円	3,300円	2,700円	50人	研修、 ミーティング
	研修室2	2,200円	1,800円	1,500円	25人	
	研修室3・5・6	1,400円	1,200円	1,000円	25人	
	研修室4	1,200円	1,000円	900円	25人	
		和室1・2	450円	390円	320円	各8人
	和室3	240円	210円	170円	4人	ミーティング
3階	多目的ホール	14,000円	12,000円	10,000円	250~300人	演劇、講演会
	ミュージック工房1	1時間につき810円			30人	音楽練習、ライブ
	ミュージック工房2・3	1時間につき210円(工房3は220円)			各5人	音楽練習
	パフォーマンス工房1・2	1時間につき460円(工房2は470円)			各10人	ダンス練習
	ピアノ練習室	1時間につき210円			2人	ピアノ練習
2階	展示ホール	14,000円	12,000円	10,000円	200~300人	展示、講演
	アート工房1	2,600円	2,300円	1,900円	25人	芸術作品の制作、 指導講習
	アート工房2	2,400円	2,100円	1,700円	25人	
屋外	にぎわい広場(全面)	3,300円	2,800円	2,300円	約1,000人	コンサートなど
	にぎわい広場(半面)	1,500円	1,300円	1,100円	約500人	各種イベント

* 営利目的で利用する場合はこの表の2倍の金額です。

申し込み日で
受付窓口が
違うぞー！



エリアなかいち
キャラクター「与次郎」

7月4日(水)までの窓口

1 まちづくり整備室(市役所
3階)の窓口でお申し込みく
ださい。受け付けは平日の
午前9時~午後5時です。
なお、事前に電話で空き
状況をご確認ください。
☎(066)2156

* 7月23日(月)から12月31日
(月)までの利用のみ予約で
きます。

7月5日(木)からの窓口

2 あきたまちづくり共同企
業体(中通一丁目4-3な
いち商業棟2階)にお越しに
なり、お申し込みください。
受け付けは平日の午前9時
~午後5時です。

なお、事前に電話で空き
状況をご確認ください。
☎(074)7500

* 予約できる期間は、展示
ホールと多目的ホール、
にぎわい広場は利用日の
1年前から7日前まで。
それ以外は6か月前から
利用日の前日までです。

* 7月21日のオープン後は、
にぎわい交流館の窓口とホーム
ページで受け付けます。



市では、岩手県野田村での現地調査で放射性セシウムが検出されなかった震災がれき(災害廃棄物)の試験溶融を行いました。

震災がれきの試験溶融／結果は今のところ 安全性に問題なし

東日本大震災により岩手県野田村で発生したがれきを溶融処理したときの安全性を確認するため、市では5月19日～22日に試験溶融を行いました。河辺豊成の総合環境センターに搬入したがれきは4日間計271.51ト。一般の家庭ごみ1,631.93トと混ぜて溶融しました。

試験後の空間放射線量率と放射性セシウム濃度は次のとおりで、いずれも問題はありませんでした。今後判明するダイオキシンやPCB(ポリ塩化ビフェニル)などの測定結果は広報あきた、市ホームページで公表します。

震災被災地のがれきの受け入れ処理について
…環境都市推進課 ☎(863)6632
試験溶融について…総合環境センター ☎(839)4816
<http://www.city.akita.akita.jp/ev/cp/saigaihaikibutu.htm>

空間放射線量率(マイクロシーベルト/時)

総合環境センターとその周辺の空間の放射線量を測定しました。試験溶融前と数値に差はなく、問題ありませんでした。



がれきを積んだ車両を測定

	5月10日	18日	19日	20日	21日	22日	29日
周辺地域 12か所	0.04 ~0.06	0.04 ~0.07	0.04 ~0.06	0.04 ~0.06	0.04 ~0.06	0.04 ~0.06	0.04 ~0.07
敷地境界 4か所	0.04	0.05 ~0.06	0.04 ~0.05	0.05 ~0.06	0.05	0.04 ~0.06	0.04 ~0.05
がれき 搬入車両		0.03 ~0.04	0.03 ~0.04	0.03 ~0.04	0.03 ~0.04		

* 秋田県内の地上高さ1mの通常時の数値は0.03~0.09。



総合環境センターに運び込まれたがれき(5月19日)

放射性セシウム濃度

溶融処理により発生したガスや灰、排水などに含まれる放射性セシウム134と137を測定しました。ほとんどの項目で測定器が検出できる下限値(※)を下回り(不検出)、検出された数字(134と137の合算)も安全基準を下回りました。

放射性セシウムと同じく原子炉で発生する放射性物質“放射性ヨウ素”は、すべて不検出でした。

※下限値について詳しくは市ホームページをご覧ください。

	ベクレル/m ³ (N)		
	5月10日	5月19日	5月21日
排ガス(1号炉)	不検出	検査中	不検出
排ガス(2号炉)	不検出	(H24.6.1現在)	不検出

* 国の埋め立て基準濃度は8,000ベクレル/kg以下、スラグとメタルの安全の目安は100ベクレル/kg以下

	ベクレル/kg			
	5月10日	5月20日	5月21日	5月22日
飛灰	74	100	50	62
スラグ	不検出	不検出	不検出	不検出
メタル	不検出	不検出	不検出	不検出

	ベクレル/kg			
	5月10日	5月20日	5月21日	5月22日
高度排水処理施設放流水(※1)	不検出	不検出	不検出	不検出
無機排水処理施設放流水(※2)	9.1	10.6	9.6	8.1
末端放流水(※3)	不検出	不検出	不検出	不検出
排水処理施設付近の地下水	不検出	不検出	不検出	不検出
末端放流水溝付近の地下水	不検出	不検出	不検出	不検出
岩見川の水(上流)	不検出	/		不検出
岩見川の水(下流)	不検出			不検出
岩見川川底(上流)	不検出			6.4
岩見川川底(放流口)	不検出			不検出
岩見川川底(下流)	5.9			不検出

* 最大値の10.6ベクレル/kgでも国の安全目安の14%

※1 埋め立て地から出てきた水を処理したもの

※2 飛灰を洗った後、重金属や塩類を除去したもの

※3 環境センターから岩見川へ流す水すべてを合わせたもの



シーベルトとベクレル、放射線と放射能って?

放射線とは放射性物質が放出するエネルギーのことで、放射線を出す能力を放射能といいます。シーベルトとベクレルは、その単位です。

シーベルト▶放射線の人体への影響を表す単位

ベクレル▶放射線を出す能力の強さを表す単位



放射性物質

放射線を出す強さ(ベクレル)

放射線

放射線量(シーベルト)

電球から近いと明るい、遠いと暗いのと同じで、放射線も放射性物質からの距離で量(シーベルト)が変わります。



電球

光を出す強さ(ワット)

光

明るさ(ルクス)



井戸端 市民通信

月刊

読者のみなさんのページです。
20ページに掲載している広報ク
イズの答えと一緒に、気ままなひ
とこと、ちょっと言いたいひとこ
とを、お待ちしております。

読者の伝言板



- 広小路の生ジュースを飲んでみましたが！粒々がたくさんあるジュースでもとてもおいしかったです。＼エリアなかいち＼の情報もよく目にするようになり、広小路、駅前がさらに活気づくことを楽しみにしています(とらぼーすけさん 16歳・新屋)
- 八橋の植木まつりに出かけたら、なでしこリーグと高校野球が行われていて、とてもにぎやかでした。やっぱり街に活気があるのはいいですね。秋田市中部を走る「与次郎駅伝(7月22日(日)開催)」にも期待しています(はっちさん 38歳・旭南)
- わが家は、部分日食を木漏れ日で観察しました。日食が始まると、木漏れ日に無数の三日月が映っていて幻想的な影に感動しました。小学生の息子も木漏れ日は太陽の形なんだと知ったようで、日食グラスが無くて日食を楽しむことができませんでした(自転車パパさん 40歳・山王)
- 田んぼが陽の光を受けてキラキラ輝く水田に変わりました。さわやかな風を受けて周囲の木々も次第に緑が濃くなっています。いい季節になりました(ゆうわのバアーさん 72歳・雄和)
- 山菜採りで亡くなるかたを新聞で毎日目にします。命取りになってはあまりにも悲しいことです。十分に気をつけて一人で行動しないよう心がけてください(ネコマグさん 64歳・寺内)
- 今は子育てを頑張っている家庭にクーポン券のプレゼントがあるのはいいですね。子育てってお母さんが割と孤独になりがちです。クーポン券で出かけるきっかけづくりになれば子育ては頑張れますよ、きつと。4人の子を育て4番目も20歳になりました。若いお母さんたち頑張ってください！(エダマメさん 55歳・御所野)
- 25歳になる娘に検診無料受診券が送られてきました。娘は検診について、しっかり考えているので感心！私も実施日などをチェックして受診しようと思っています(はちみつさん 58歳・寺内)

地域の話 おしえて!!

町並み、竿燈、鹿嶋神社…。八日町の歴史を一冊に 自慢の町内を次の世代に伝えたい

八日町(現在の町割りの一部)は、江戸時代の町割りに名前が登場する歴史ある旧町内。商人や職人の町として栄え、江戸時代から竿燈にも出竿していました。また、まちの歴史を語るうえで欠かせないのが鹿嶋神社。毎年6月に例祭が行われ、竿燈会の事務所、町内会館としても使われるなど、みんなの心のよりどころです。

由緒あるまちの歴史を次の世代に伝えたい、と考えた町内会長の藤田勝さんを始めとする編集委員のみなさんは、町内に残る古い写真などをまとめ「八日町の歴史」を作成しました。藤田会長は「この冊子をきっかけに地元の人や市民のみなさんが自分の町の歴史に関心を持ってくれたらうれしい」と話してくれました。

*冊子作成には「秋田市地域づくり交付金」を活用しました。



昔の竿燈の写真などをふんだんに使用。旭北コミセンなどでご覧いただけます。



八日町青年会の半纏(昭和20年代製!)を大切に保管する藤田会長。今では貴重な町内旗を手に。



おしゃべりかわらばん

秋の収穫が楽しみ

田植えをしたのは初めて。田んぼはぬかるんでいて、足を入れると変な感じでした。元気に育ってねと願いながら、苗の根を傷つけないようにそっと植えました。秋には収穫した古代米で餅つき。楽しみだな♪



古代米の田植え体験をした櫻内悠さん(高清水小5年)



5月23日、史跡秋田城跡で高清水小5年のみんなが、「田んぼ先生(同城跡ガイドのかたがた)」に教わりながら古代米を植えました。



●家の前の道を新入生が通学し、黄色の帽子の子どもたちも元気に通学しています。交通整理のオジサンも毎日、朝と下校時に通って手助けしています。本当に頭が下がります(セリオンさん 土崎)

●小さな庭ですが、家庭菜園と庭仕事に汗を流しています。甘いトマトが収穫できるのを楽しみにして：

(ゴルフさん 38歳・御所野)

●買い物をしたら、アサガオの種をいただきました。今年の緑のカーテンはこれだね！と植えました。大きくなあれ(くまさん 49歳・手形山)

広報の仕事に挑戦!!

私たちは職場体験で広報広聴課を訪問しました。動物園でのテレビ取材や施設見学会の案内体験、広報あきたの仕分け作業などを2日間にわたって手伝いました。一日中歩きまわる仕事で意外と大変だったな…。



土崎中学校2年の工藤千明さん(左上)、佐々木萌佳さん(右上)、矢萩葉月さん(左下)、伊藤奈月さん(右下)

係からひとこと

夏の気配がしてきた今日このごろ。今年は節電のため早い時期から「クールビズ」を始めたかたも多いのではないのでしょうか。

ところで、みなさんは普段テレビをどのくらい見ますか？ 私はずい「テレビっ子」なんです。そのせいでしょいか、4月から市政テレビ番組を作る担当になりました。「見る」側から「作る」側になり、テレビカメラを担いで毎日取材に奔走！番組作りに追われる毎日ですが、見る側の気持ちを忘れることなく、良い番組をお届けできるよう頑張ります(雄太)



竿燈はゆったり観覧席で

秋田市が全国に誇る竿燈まつり。県外イベントでの演技も増えて注目度アップ！今年の開催は8月3日(金)～6日(月)。市内のみなさんも、ぜひゆったりと観覧席をご覧ください！



秋田市竿燈まつり実行委員会の小玉桃子さん

●観覧席予約センター☎(866)9977

素早い避難が重要

保育所に通う孫の避難訓練に引率して参加しました。自宅は海のすぐ近くなので、日本海中部地震や東日本大震災を教訓に、津波が来たときは家の中から避難場所まで素早く移動できるように心がけています。



下浜地区で行われた津波避難訓練に参加した柴田敏征さん(下浜)

来年こそ有明へ!



5月22日、秋田ノーザンハピネッツの中村ヘッドコーチや選手らが市役所を表敬訪問。穂積市長(写真中央)に今シーズンの結果報告と来シーズンへの意気込みを伝えました。

トピックス Topics

象の石像だゾウ

4月に(株)秋田石材から大森山動物園に、ゾウの石像とベンチを寄附していただきました。園内に設置しています。見に来てくださいね!



5月24日、下浜地区津波避難訓練に保育園児や小・中学生、地域のかたが参加しました。

不法投棄はダメ! 野外焼却

ごみの不法投棄や野外での焼却は法律で禁止されています。違反した場合は、5年以下の懲役もしくは1千万円以下の罰金(法人は3億円以下)が科せられる場合があります。

問い合わせ
廃棄物対策課 ☎(866)2076



INFORMATION

●市役所からのお知らせ

http://www.city.akita.akita.jp/city/ag/en/
☎(866)2116

4月3日・4日に発生した暴風で被害を受けた農業施設などの復旧に助成しています。助成金の申し込みは、6月29日(金)までです。支援内容や申請書の提出先など、詳しくは広報あきた5月18日号8ページ、またはホームページをご覧ください。
※右記の支援または融資を受けたかたは、国の助成制度(補助率10分の3以内)の対象になる場合があります。詳しくは農業農村振興課へ。

1 4月の暴風で被害があった農家のかたへ

市有地を売却します

次の市有地を一般競争入札で売却します。

土地の所在(面積)	最低落札価格
飯島新町一丁目679番(215.49㎡)	6,356,955円
飯島新町一丁目680番(210.52㎡)	6,420,860円
広面字鍋沼27番3(1,040.55㎡)	33,713,820円
広面字鍋沼27番6(1,045.55㎡)	77,161,590円
雄和妙法字糠塚43番4(784.64㎡)	4,393,984円
雄和妙法字糠塚43番22(429.62㎡)	2,448,834円
雄和妙法字糠塚43番23(423.11㎡)	2,496,349円
雄和女米木字高麓沢45番 他1筆(1,339.14㎡)	3,213,936円
雄和女米木字高麓沢25番6(3,196.30㎡)	3,899,486円

入札日時▶7月23日(月)午前10時
(受け付けは午前9時~9時50分)

入札会場▶市役所職員研修棟2階

入札保証金▶入札額の100分の5以上

現地案内▶7月13日(金)

*現地案内の集合時間はホームページで確認するか、管財課へお問い合わせください。

問い合わせ
管財課 ☎(866)2053
http://www.city.akita.akita.jp/city/fn/pr/koubai.htm

2 排水設備工事試験、調理師試験のご案内

■排水設備工事責任技術者試験

講習/9月28日(金)午前9時30分~午後3時30分 試験/11月2日(金)午前10時~正午 会場/秋田県JABビル(八橋)

受験手数料/6千円

申し込み/上下水道局(川尻)2階の給排水課にある申込用紙で、7月2日(月)から13日(金)まで給排水課へ

●問い合わせ 秋田県下水道協会事務局 ☎(864)1427

■調理師試験

試験/8月22日(水)午後1時30分~3時30分 会場/県庁周辺の3会場

3 秋田駅西北地区区画整理の選挙人名簿をお見せします

第4回秋田駅西北地区の土地区画整理審議会委員選挙の選挙人名簿をご覧いただけます。選挙日は9月2日(日)の予定です。
期間▶7月2日(月)から15日(日)までの午前8時30分~午後5時15分(毎日)
場所▶秋田駅東地区土地区画整理工事事務所(手形字山崎44番地3)

●問い合わせ 秋田駅東地区土地区画整理工事事務所 ☎(834)2204

4 生活と支え合いに関する調査にご協力を

市民の生活、家族関係、社会経済状況や、個人・家族の世代間の支え合いなどを把握するために、「生活と支え合いに関する調査」を行います。

対象地区は下北手地区の一部。対象世帯には6月中旬から調査員が訪問して調査票をお渡しします。調査基準日

受験手数料/6千100円
申し込み/6月18日(月)から市保健所(八橋)で配布する受験願書に必要書類を添えて、6月27日(水)から7月6日(金)まで市保健所へ
●問い合わせ 保健総務課 ☎(883)1170



駅東サービスセンター(アルヴェ1階)が臨時休館...7月7日(土)・8日(日)はシステム改修作業のため臨時休館します。住民票などの自動交付機も利用できませんのでご了承ください。☎(887)5320

市職員採用試験

職務経験者



必ず「受験案内書」をご覧になり、案内書に従って手続きをしてください。

■採用予定 行政(一般行政事務)3人

■1次試験 9月16日(日)、秋田県JAビル(八橋)で。
※試験方法は受験案内書でお知らせします。

■受験資格(次の①と②の両方を満たすかた)

①昭和38年4月2日～昭和58年4月1日に生まれたかた
(学歴は問いません)

②民間企業などでの職務経験年数が通算5年以上あるかた
(平成25年3月31日までに通算5年に達する場合を含む)

*職務経験年数には公務員(警察官、消防士、医師、教諭は除く)としての期間の経験年数は含みません。詳しくは、受験案内書をご覧ください。

■受験案内書の配布場所【6月18日(月)から配布開始】

- 市役所1階総合案内 ●3階人事課 ●北部・西部・河辺・雄和の各市民サービスセンター ●アルヴェ駅東サービスセンター
- 市東京事務所(東京都千代田区平河町二丁目4-1日本都市センター会館11階) ※市ホームページからダウンロードもできます。

受付期間・場所 7月17日(火)から8月17日(金)(必着)まで、
人事課(市役所3階) ☎(866)2012

※今後、高校卒業程度、資格職、任期付、身体障がい者が対象の採用試験を予定しています。詳しくは随時、広報あきたでお知らせします。



新成人のつどい 来年の開催日は 平成25年1月13日(日)

秋田市の新成人のつどいは、新成人へのアンケート結果などから、来年以降は「成人の日の前日」に開催します。



「新成人のつどい」の 運営協力委員を募集

来年1月13日(日)に市立体育館で開催する「新成人のつどい」の進行や催しの企画などを行う運営協力委員を8人募集(書類選考)します。

市内に住む平成4年4月2日～平成5年4月1日生まれのかたで、8月から来年1月までに5回程度の会議(原則平日の午後6時30分～8時)に出席できるかた

申し込み

はがき、封書またはEメールに住所、氏名、性別、電話番号、学校名または勤務先、応募の動機を書いて7月2日(月)(必着)まで、〒010-0951山王二丁目1-53生涯学習室へ。Eメール ro-edlf@city.akita.akita.jp

問い合わせ 生涯学習室 ☎(866)2245



計量器の定期検査

2年に1回、検査が必要です

計量器を取引や証明のために使用するかたは、必ず定期検査を受けてください。

検査対象
計量器の
おもな用途

- ①商店などで量り売りに使用するもの
- ②病院、学校などで記録・証明に使用するもの
- ③宅配便など料金特定に使用するもの

おもな
検査手数料

ばねばかり1器▶500円(100*以下)
電気式ばかり1器▶1,400円(100*以下)

検査地区	検査日時	会場
添川・仁別・山内・広面 柳田・旭川・下北手・太平	7月3日(火)10:00～15:30	東部公民館
大住・仁井田・御野場 御所野・四ツ小屋・上北手	7月4日(水)10:00～15:30	御野場地域センター
金足・下新城・上新城	7月17日(火)10:00～11:30	北部公民館
飯島	7月17日(火)13:30～15:30	飯島地区コミセン
中央卸売市場	7月18日(水)9:30～11:30	中央卸売市場
外旭川	7月18日(水)13:30～15:30	外旭川地域センター
新屋・浜田・豊岩	7月19日(木)10:00～15:30	西部市民サービスセンター
下浜	7月20日(金)10:00～11:30	下浜地区コミセン
勝平・向浜	7月20日(金)13:30～15:30	勝平地区コミセン
寺内	7月27日(金)10:00～11:30	寺内地区コミセン
將軍野・土崎港(東)	7月27日(金)13:30～15:30	將軍野地区コミセン
土崎港(中央・相染)	7月30日(月)10:00～15:30	北部市民サービスセンター
土崎港(西・南・北)	7月31日(火)10:00～15:30	北部市民サービスセンター
雄和	8月6日(月)13:30～15:30	雄和市民サービスセンター
河辺	8月7日(火)10:00～15:30	河辺市民サービスセンター

※上表の地区割りによる日程で都合がつかない場合は、他の地区でも検査を受けることができます。

問い合わせ 秋田市計量検査所(市民相談センター内)
☎(866)8831

5 中山間地域等 直接支払制度を実施

中山間地域等直接支払制度は、耕作放棄地の増加などにより、洪水防止など農用地の多面的機能が低下すること

は7月1日(日)。後日調査票を回収に伺います。ご協力をお願いします。
●問い合わせ 保健総務課
☎(883)1170

を防ぐための制度です。1ha以上で傾斜がある中山間地域における農用地、水路、農道の維持管理、周辺の下刈りなどを共同で行っている集落に交付金を支給します。
秋田市では、金足浦山、雄和碓田、萱ヶ沢の3集落の集落協定が認定を受け、共同作業を行っています。
農地面積合計▶22万5千58㎡
交付金額合計▶14万369円
詳しい制度内容については、農業農村振興課へ。☎(866)2116

自動交付機が休止…7月6日(金)午後5時15分～8日(日)まで、システム改修作業のため、市内すべての自動交付機が利用できません。ご了承ください。市民課 ☎(866)2018



国民健康保険税 納税通知書を 6月27日(水)に 発送します

平成24年度の国民健康保険税(国保税)の納税通知書を6月27日(水)にお送りします。なお、6月に40歳になるかた(昭和47年6月2日～7月1日生まれ)がいる世帯には7月中旬にお送りします。

- 問い合わせは国保年金課へ**
- 課税内容、軽減制度、特別徴収に関すること
 - ▶ 賦課担当 ☎(866)2099
 - 納付に関すること
 - ▶ 収納推進室収納担当 ☎(866)2189
 - 減額認定証に関すること
 - ▶ 給付担当 ☎(866)2098
 - 口座振替に関すること
 - ▶ 収納推進室管理担当 ☎(866)2618

納付に困ったら早めに相談を

災害、病気、失業などで国保税の支払いが困難なかたには、納付の猶予や分割納付、減免(納期限の7日前までに手続きが必要です)などの制度があります。お早めにご相談ください。

震災で被災され、秋田市に転入したかた

東日本大震災で被災されたかたが秋田市に転入し、国民健康保険に加入したときは、申請により国保税が減免されます。申請方法など詳しくは国保年金課賦課担当へお問い合わせください。

年金からの引き落とし用の 納税通知書も送ります

- 対象(原則①～③すべてを満たす世帯)**
- ①世帯主(納税義務者)を含む国保加入者のかた全員が65歳～74歳
 - ②世帯主のかたが年金を年18万円以上受給している
 - ③国保税と介護保険料の合計額が、年金受給額の2分の1を超えない

右記に該当する世帯で、すでに年金から引き落とし(特別徴収)になっている世帯には、特別徴収用の納税通知書

をお送りします。また、新たに特別徴収になる世帯は10月から年金の引き落としが始まるため、6月27日(水)に発送する納税通知書は窓口納付用または口座振替用(7月～9月分)と特別徴収用(10月以降分)の2種類となります。

なお、特別徴収の対象となった世帯でも、申し出により、口座振替による納付を選択することができます。口座振替への変更を希望するかたは、納税通知書と一緒に送りするリーフレットに書いてある手続きを期限までに行ってください。

*年金から引き落としされた国保税を

年末調整や確定申告で社会保険料控除として申告できるのは年金受給者(世帯主)本人だけです。

世帯主が後期高齢者医療の場合の納付

世帯主が後期高齢者医療制度の加入者になっても、ご家族が国保に加入している世帯は、世帯主が国保税の納税義務者です。現在、口座振替で納付している世帯は、変更・解約などの申し出がない場合、引き続き同じ口座から国保税を振り替えます。

減額認定証の申請書を 対象者へ送ります

国保に加入している70歳～74歳のかたで、世帯全員が市民税非課税のかたは、入院したときの医療費と食事代が軽減される「国民健康保険限度額適用・標準負担額減額認定証」が、申請により交付されます。対象となるかたへ、6月22日(金)に申請書を発送します。申請期限は7月6日(金)。詳しくは国保年金課給付担当へお問い合わせください。
☎(866)2098

解雇や倒産により離職されたかたの軽減制度

解雇や倒産などにより離職したかたで、次の①～⑤のすべてを満たすかたの国保税を軽減します。

- ① 以前から国保に加入している、または離職により新たに国保に加入する
- ② 離職日の翌日時点で65歳未満
- ③ 平成21年3月31日以降に離職した
- ④ 雇用保険受給資格者証の交付を受けた
*詳しくは、ハローワーク秋田へお問い合わせを。☎(0664)4111

⑤ 雇用保険受給資格者証の離職理由が、雇用保険法で定める「特定受給資格者(解雇、倒産など)」「特定理由離職者(病気、出産、育児など)」に該当

軽減内容▼平成22年度以降で離職日の翌日が属する年度と、その翌年度において、国保税額を計算するときに「前年中の給与所得」を本来の金額の100分の30で計算します

申請手続き▼世帯主(家族の代理可)のかたが軽減対象者の雇用保険受給資格者証(同時に国保に加入するかたは加入していた健康保険の資格喪失証明書も)を持って、国保年金課3番窓口、北部・西部・河辺・雄和の各市民サービスセンター、アルヴェ駅東サービスセンター、岩見三内・大正寺の各連絡所へ

*平成23年3月31日から平成24年3月30日までに離職したかたは、今年度も軽減対象になります。すでに申請したかたは、再度申請する必要はありません。

75歳以上のかたがいる世帯の軽減制度①②

同じ世帯に、後期高齢者医療制度に加入しているかたと国保に加入しているかたがいる場合は、国保税が次の①、②のように軽減されます。なお、該当する世帯の税額は軽減後の金額に自動で計算しますので、申請は不要です。

軽減① : 国保加入者が75歳になったことで後期高齢者医療制度に加入し、国保加入者が1人になった場合
軽減内容▼国保税の医療分・支援分の平等割が5年間半額になります

軽減② : 会社などの健康保険に入っていたかたが、後期高齢者医療制度に加入したため、その被扶養者だった65歳以上のかたが国保に加入した場合
軽減内容▼国保税の医療分・支援分の所得割が0円に、均等割が半額になります。また、ほかに国保加入者がいない場合は、さらに平等割の半額が減額されます。

*法律で定められた軽減制度のうち、7割または5割軽減に該当するかたは所得割だけが軽減されます。



国保税の計算方法

国保税は「医療分」「支援分」「介護分」それぞれの所得割・均等割・平等割を合算して年額を算出します。それぞれに上限があり、医療分が51万円、支援分が14万円、介護分は12万円となっています。

また、世帯主と国保に加入しているかたが所得の申告をしていて、前年中の所得が一定額以下の場合には均等割額と平等割額の一部が減額されます。

- 国保税(年額)**
- 40歳未満 ▶ 医療分+支援分
 - 40歳～64歳 ▶ 医療分+支援分+介護分
 - 65歳～74歳 ▶ 医療分+支援分

医療分	所得割額	平成23年1月～12月の 総所得額 - 33万円	× 9.22% (税率)
	均等割額	加入者の人数 × 22,960円	
	平等割額	1世帯あたり28,690円	
+			
支援分	所得割額	平成23年1月～12月の 総所得額 - 33万円	× 2.51% (税率)
	均等割額	加入者の人数 × 6,620円	
	平等割額	1世帯あたり7,450円	
+			
介護分	所得割額	平成23年1月～12月の 総所得額 - 33万円	× 2.88% (税率)
	均等割額	対象者の人数 × 8,950円	
	平等割額	1世帯あたり8,570円	

*介護分の課税対象は40歳～64歳のかたのみ

軽減②の例

夫は会社の健康保険の被保険者、妻は夫の被扶養者

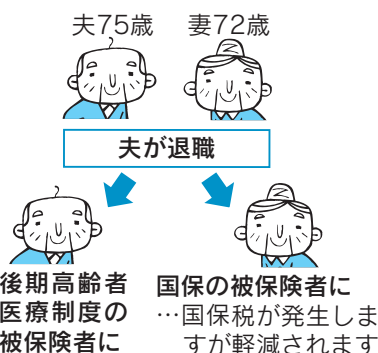

軽減①の例

2人とも国保の被保険者



■6次産業化のイメージ図

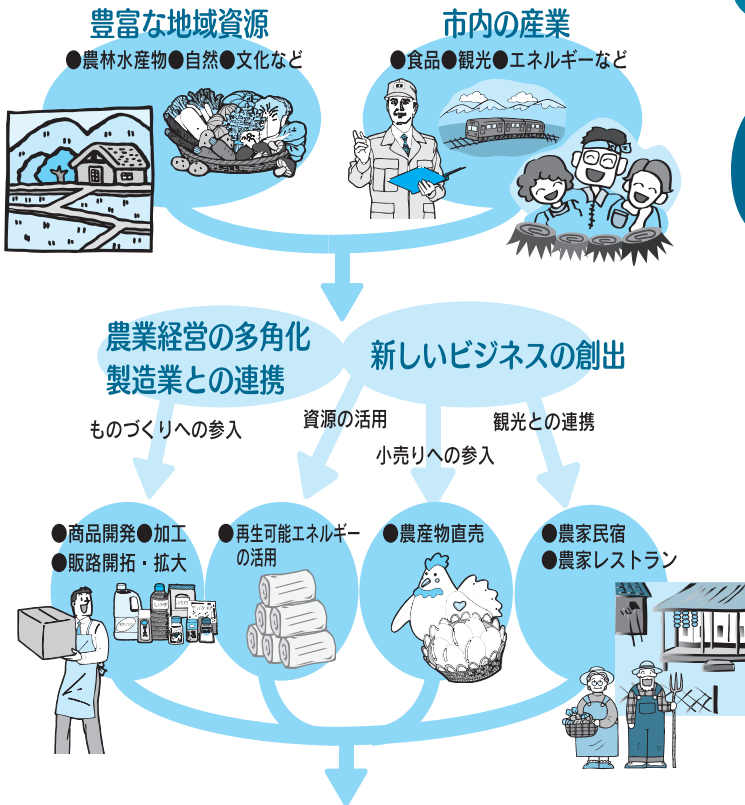

★雇用創出★所得向上★市内経済活性化★

生産、加工、販売を一体化!

いざ、6次産業化へチャレンジ!!

地域の所得向上と雇用創出が目的

「6次産業化」とは、農畜産物や水産物などの生産(1次産業)と加工(2次産業)、販売(3次産業)を一体化し、農林水産業を中心に、地域で

“県都「あきた」成長プラン”が掲げる成長戦略の一つ「地域産業の競争力強化」。その実現のため、市では、秋田の産業の未来を切り開く可能性を秘めた“6次産業化”の取り組みを始めました。

新たな付加価値を生みだそうとする試みです。

海と山に囲まれ、豊かな自然に恵まれた秋田市。6次産業化は、そこから産まれる農作物、水産物などの資源とさまざまな産業を結びつけ、新たなビジネスの展開や販路拡大などをはかり、地域の所得向上と雇用創出につなげていくことを目的としています。

農林水産統計年報(平成21年～22年データ)によると、秋田市は全県25市町村のうち、農家数が5位、水稲作付面積が5位、大豆作付面積が7位など、上位に名を連ねる県内屈指の農業地帯ということがわかります。

さらに、この農業地帯に近接して32万人の市民が暮らし、1万6千を越す事業所が立地しているという他には見られない特徴も持ち合わせています。この恵まれた条件を上手に活かし、資源と人・技術をうまく融合させることができれば、本市経済のさらなる発展が期待されます。

始動!

高校生による新商品開発計画

6次産業化の取り組みの一つである「17歳の6次産業化プロジェクト」が始まりました。これは、秋田工業、秋田商業、金足農業の生徒が協力して、市内産の農産物を活用し、“おいしく楽しく食べられる”をコンセプトに商品開発を行うもので、高校生ならではの若い感性とアイデアを駆使して現在進行中です。商品の完成は来年2月ごろの予定。どうぞお楽しみに。

プロジェクトに参加する高校生のみなさん





浅野さん(手前)とスタッフ

農家レストラン
ゆう菜家オーナー
浅野 育子さん
(雄和)

まだ農家レストランという言葉が一般的でなかった平成12年にオープンした“ゆう菜家(雄和向野)”。モロヘイヤ麺をメインに、無農薬の自家栽培野菜や地域の野菜を使ったメニューが評判です。

オーナーの浅野さんは、お店を始めたきっかけをこう振り返ります。「当時は、お米とタバコの栽培だけ。いつ台風や天気のせいだめになるか分からない」という不安があったそうで、生産者として純粋に「農作業の苦労を無駄にたくない」という思いから、収穫した農作物を自ら調理するお店に挑戦することに。苦労もありましたが、今では息子さんが麺の製造を担当するなど後継者にも恵まれました。

どれもおいしそうなメニューからこだわりの一品を聞くと、「すべて」と即答。作るからには一つも気は抜けません」と力強く答えてくれました。

実践してます！ 6次産業

すべてにこだわり。自慢の料理

新鮮、素材の良さに自信あり

(有)瀧田養鶏場
代表取締役
瀧田 稔さん
(河辺)



瀧田さんとたまごの樹のスタッフ

養鶏業を営んで40年以上になる瀧田さん。転機は10年前でした。今後、業界での生き残りをかけ、「死ぬまで鶏を飼いたい」という思いを胸に選択したのは、育てた卵を自らの手で販売するという。東北には前例がなかったことから、そのノウハウを求め、関東や遠く九州まで足を運び、学び、そして満を持して、平成16年にオープンしたのが卵と手作りお菓子を販売する“たまごの樹(河辺北野田高屋)”でした。

卵を新鮮なうちにお店に出すことができ、また、素材のうまみを生かしたお菓子づくりができるなど、生産者としての喜びを実感する瀧田さん。「お客さんと直接会話して、卵の話、農業の話共有できるのが何よりうれしい」とニコリ。飼育にこだわった自慢の卵を手「これからも地域と一緒に発展していければ」と話してくれました。

一步踏み出すやる気を サポートします

生産者自身や地域産産業を巻き込んだ商品開発、販路開拓のほか、農家民宿・レストランの経営、再生可能エネルギーの活用などにより、「お米、野菜を作るだけ」家畜を育てるだけといった1次産業のイメージから、一歩先へ踏み出すチャレンジをサポートするのがこの取り組みのポイントです。

市では、6次産業化を促進するため、今年度から次の4項目に着目した事業などに取り組んでいます。

- ・6次産業化を担う人材育成のための研修やPR活動
- ・資源として活用できそうな1次産品の発掘と商品開発への支援
- ・6次産業についての相談や、意欲的な農業・事業者との連携による事業の洗い出し
- ・小規模農産加工施設の整備や、技術・研究などへの支援
- ・具体的な事業内容など、詳しくは農林総務課へお問い合わせください。

農林漁業のみならず、地域経済のさらなる活性化につながる6次産業化。市では今後、地域の特性を活かした独自の取り組みを展開していきます。

問い合わせ

農林総務課

☎(866)2115



環境保全型農業に補助

環境に配慮した営農活動に取り組み農業者に対し、補助金を交付します。申請は7月2日(月)まで。補助額は10万円あたり8千円。詳しくは農業農村振興課へ。☎(866)2116

対象▼次の①②の両方を満たすかた

- ①販売目的に主作物を生産し、エコファーマー認定を受けている
- ②農業環境規範に基づく点検を実施している

対象となる取り組み▼化学肥料・化学合成農薬を原則5割以上低減し、カバークロップ、リビングマルチ、草生栽培、冬期湛水管理を行う取り組み、または、有機農業



子どもの絵画を募集

「あきたファーマーズアワード表彰事業・こども絵画部門」の作品を募集します。対象は小学生で、テーマは「農業」のことであれば自由。優秀な作品10点に表彰状と記念品を贈呈。応募者全員に参加賞もあり。

応募方法

四つ切りサイズ(380mm×540mm)で画材は自由。紙に題名、氏名、学校名・学年を書いて絵画の裏面に貼り、9月28日(金)まで通学している小学校、または、☎010-8560
秋田市山王一丁目1-1秋田市農業委員会事務局(分館3階)へ。☎(866)2270



旭川の災害ハザードマップを作成

問 防災安全対策課 ☎(866)2021

市内を流れる旭川が大雨ではならんした場合に、浸水する可能性がある場所などを示した災害ハザードマップ(洪水避難地図)を作成しました。自宅周辺の状況や土砂災害などの危険か所、最寄りの避難施設などが確認できます。

この地図は、旭川流域の各世帯へ配布するほか、市ホームページでもご覧いただけます。

http://www.city.akita.jp/city/gn/ds/h_map/



災害による避難情報などは、テレビ、ラジオ、広報車、ホームページ、防災ネットあきたでお知らせします。いざ、避難する際は、近隣の高齢者や障がい者など、支援が必要なかたへのご協力もお願いします。

津波、竜巻、気象、避難、大規模火災、有害化学物質漏洩などの情報を配信

防災ネットあきたにご登録を！

防災ネットあきたは、携帯電話やパソコンのメールアドレスを登録(無料)しておくこと、市内での津波、竜巻、避難情報などがメールで配信されるサービスです。登録は左記の各ページへアクセスを。

<http://www.city.akita.jp/city/gn/ds/system/>

携帯電話

<http://www.city.akita.jp/gn/ds/s/1.htm>

キャッチフレーズ あなたがいる わたしがいる 未来がある

重点 男女共同参画による日本再生

秋田市では、「男女共同参画」を「男女共生」と読み替えています。それは、より広い意味を含め、性別や年齢、職業、国籍などにとらわれずに、みんなが一人の人間としてお互いを認め合い、自分らしく個性や能力を発揮できる「市民共生社会」をめざしているためです。

いつでもOK！出張講座

職場研修やグループ、PTAや児童、生徒向けの学習会などに講師を無料で派遣し、男女共生を考える講座を開催します。形式や内容など、詳しくは市民協働・地域分権推進課へご相談ください。☎(866)2785

Q 男女共生って、男女平等ということ？

男女共生は、男性と女性をすべて平等にすることや、男らしさ・女らしさをなくすことではなく、お互いの違いを認め合い、補い合って生きていける社会にしていこうという考え方です。



この機会に「男女共生」について改めて考えてみませんか。

Q 男女共生って、女性のためのもの？

女性が能力を発揮できる社会にしていくことはもちろん大切ですが、性別による制約があるのは女性だけではありません。

「男女共生社会」は、女性だけが優遇される社会ではなく、みんなが充実した生き方ができる社会です。



Q 僕は家事も育児もしています。これ男女共生？

男性が家事や育児、介護に携わることができるようになるのは、男女共生社会の重要な一面ですが、「男性が家事をする＝男女共生」ということではありません。女だからとか、男なのといった性別によって役割分担を決めつけてしまう考え方をなくすことが大切です。

もちろん、男性が外で働き、女性が家庭を守るという選択も、お互いが本当に望んだものであれば、素敵なスタイルです。



「男女共生」は、特定の生き方を押しつけるものではありません。誰もが素晴らしい個性や感性、能力をもって生まれてきた大切な存在です。

「みんながそれぞれ能力を発揮でき、いきいきと生きていける」「自分らしい生き方を自分で決め、自信を持ち笑って生きることができる」。そんな一人ひとりの個性や能力がきらめき、響き合う社会が男女(市民)共生社会なのです。

問い合わせ 市民協働・地域分権推進課 ☎(866)2785

6月23日(土) 29日(金) “男女共同参画週間”

*「男女共同参画週間」は内閣府が定めた統一週間です。



Look

結核は昔の病気と思っていまませんか？
 全国では今でも1日に66人の新しい患者が発生し、6人が命を落としています。日本の結核罹患率は平成22年で約5千人に1人。この割合は他の先進諸国の数倍にあたることから、日本は「結核中進国」と位置づけられています。

現在、結核は、感染者の高齢化、働き盛り世代の発見の遅れ、若い世代の集団感染などが問題となっています。

秋田市では平成22年に、52人が結核と診断されました。

結核は治る病気

結核は、医師の指示どおりきちんと服薬することで治ります。治療の途中で薬をやめてしまうと、結核菌が薬の効かない耐性菌になることがあるので注意が必要です。

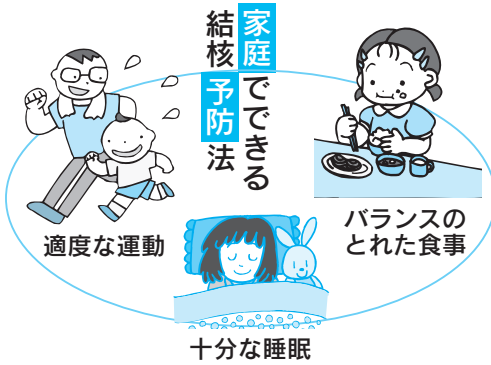

結核は現代の病気です。 早めの発見・治療が肝心！

結核の予防法

日ごろから健康的な食生活と十分な睡眠をとり、疲労をためないようにしましょう。さらに、年に一度は胸部X線検査を受診することをおすすめします。

また、抵抗力の弱い赤ちゃんは、結核に感染すると重症化しやすいといわれています。予防には、生後3〜6か月にBCG接種を受けることが有効です。

こんな時は病院へ

結核は、結核菌によっておもに肺に炎症を起こす病気です。人から人にうつる慢性感染症です。初期症状はかぜとよく似ています。咳や痰が2週間以上続いたら、結核を疑って早めに受診してください。

また、人にうつさないため、咳が出るときはマスクをつけることを心がけましょう。

問い合わせ

健康管理課
 ☎(0883)11880

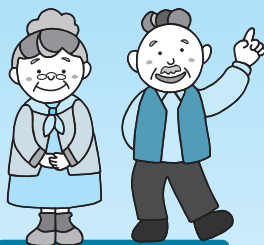

介護保険料 (65歳以上)

納入通知書を 発送します

- 4月以前から年金引き落とし(特別徴収)になっているかたは、はがきサイズの通知書です。
- 23年度中に65歳になったかたで、一定の条件に該当するかたは年金引き落としに変わります。
- 災害、生活困窮などで保険料の納付が困難なかたへの減免制度があります。納期限の7日前までに介護保険課へ申請してください。年金引き落としのかたは、当該月19日まで。
- 普通徴収のかたの保険料納付は、口座振替が便利です。

平成24年度 65歳以上のかたの介護保険料

所得段階	対象者	旧保険料年額	新保険料年額
第1段階	生活保護受給者、世帯員全員が市町村民税非課税の老齢福祉年金受給者	27,138円	31,884円
第2段階	世帯員全員が市町村民税非課税で本人の課税年金収入額と合計所得金額の合計が80万円以下のかた	27,138円	31,884円
第3段階(特例)	世帯員全員が市町村民税非課税で本人の課税年金収入額と合計所得金額の合計が120万円以下のかた	40,707円	41,450円
第3段階	世帯員全員が市町村民税非課税で本人の課税年金収入額と合計所得金額の合計が120万円を超えるかた		47,826円
第4段階(特例)	本人が市町村民税非課税で課税年金収入額と合計所得金額の合計が80万円以下のかた	45,050円	52,928円
第4段階	本人が市町村民税非課税で課税年金収入額と合計所得金額の合計が80万円を超えるかた	54,276円	63,768円
第5段階	本人が市町村民税課税のかた(合計所得が125万円未満)	58,619円	68,870円
第6段階	本人が市町村民税課税のかた(合計所得が125万円以上200万円未満)	67,845円	79,710円
第7段階	本人が市町村民税課税のかた(合計所得が200万円以上)	81,414円	95,652円

65歳以上のかたに、平成24年度分の介護保険料納入通知書(本算定分)を、7月2日(月)にお送りします。今回の介護保険料額(所得段階)は24年度の市町村民税の課税状況や合計所得金額などをもとに算定したものです。

問い合わせ 介護保険課 ☎(866)2069

- * 第4段階(特例を含む)のかたで、次の①②両方に該当する場合は、第2段階または第3段階(特例を含む)になります。なお、その際、ご家族の収入状況などの申告が必要となります。
- ①同一世帯に所得税または市町村民税が未申告の20歳～60歳のご家族がいる
- ②世帯員全員が市町村民税非課税者である



むし歯予防に 親子でトライ!

むし歯の予防は家庭での心がけが大切です。次のことに注意して、むし歯を予防しましょう。

問い合わせ 子ども健康課 ☎(883)1174

ここがポイント!

- 食後の歯みがきで、むし歯菌を減らそう!
- 食べ物は、時間と量を決めて規則正しくとりましょう。もちろん、食べるときはよく噛んで!
- 歯を丈夫にするため、バランスの良い食事を心がけましょう。フッ化物の活用も効果的です!

フッ化物を活用しましょう

フッ化物を歯に塗ると歯が強くなり、むし歯予防に効果があります。乳歯、永久歯の両方に効果的で、うがいのできない低年齢児などにも適しています。市では2歳～5歳のお子さんに無料でフッ化物塗布券を配布しています。ご利用ください。

配布方法

対象は2歳～5歳のお子さん(各年齢で年1回配布)。2歳・4歳・5歳児には誕生日までに郵送、3歳児には3歳児健康診査のときに配布します

実施場所

市内の歯科医院。受診できる歯科医院一覧を塗布券と一緒に配布します



むし歯予防教室(フッ化物塗布体験)

1歳～3歳のお子さんと保護者が対象です。歯科医師の講話とフッ化物塗布体験(希望者のみ)。7月10日(火)午前10時～11時30分、市保健センター(八橋)で。参加無料。定員50組。託児もあります。

申し込み 子ども健康課 ☎(883)1174



ふれあい ほっと 掲示板

いきいきサロン

65歳以上が対象です。時間は午前10時～正午。参加無料。直接会場へどうぞ。

折り紙教室▶6月20日(水)、雄和ふれあいプラザで。折り紙があるかたはお持ちください。

☎(886)5071

秋田民謡手踊り教室▶7月5日(木)、飯島老人いこいの家で。動きやすい服装で。☎(845)3692

けやき大学

スマートフォン(多機能携帯電話)の基本操作を学習。無料。対象/60歳以上のかた 日時/7月12日(木)・19日(木)・26日(木)、午後1時30分～3時30分 会場/市老人福祉センター(八橋) 定員/20人(抽選)

●申し込み 6月22日(金)まで 市社会福祉協議会(午前10時～午後3時)☎(862)7445

はり・マッサージ 無料奉仕

50歳以上のかたが対象です。タオルか手ぬぐいを持って直接会場へ。詳しくは、市視覚障がい者協会事務局の佐々木さんへ。☎(845)6332 日時/7月1日(日)午前10時～午後2時30分 会場/松林館(将軍野南一丁目10-11)



親子
よい歯の
コンクール

決定!
入賞者

5月19日、市保健センターで親子よい歯のコンクールが開かれました。平成23年度に3歳児健康診査を受けた2,428人の中から、むし歯が1本もなかった次の親子21組が入賞しました。

優秀賞の斎藤さん親子は、秋田市代表として県のコンクールに出場します。

優秀賞 斎藤春華・海大(保護者・お子さん)

阿部奈緒子・緋奈	杉沢あゆみ・葉月
荒川玲奈・慧	鈴木浩美・美桜
大川留美子・優翔	高貝真実子・泰志
大和田華世・逞生	田口愛聖・凜桜
小玉映子・温土	中道美春・美菜凜
佐々木薫・慧斗	名古屋麻衣子・茉友
佐々木優子・悠斗	深井富美子・陽輔
佐々木香苗・倫太郎	森田徳子・彩仁
佐藤こず恵・快晟	和田美里・蒼生
嶋田香代・陽斗	渡邊康弘・慶史

優良賞

(敬称略)

Look! 妊婦・2歳児歯科健診、乳児フッ化物塗布協力医療機関を追加…港北中通診療所(土崎港北六丁目1-5)☎(845)3663

冊子「暮らしに役立つサービス」を配布…高齢者などへの宅配・送迎サービスなど、介護保険外サービスや相談機関などをまとめた同冊子を長寿福祉課(市役所福祉棟2階)、各地域包括支援センターで無料配布しています。詳しくは、秋田市地域包括支援センターへ。☎(862)8114



食品表示をよく見て選ぼう

- **原材料名** 重量割合が多い順に記載。添加物は安全性が確認されたものが規定範囲で使用されています。
- **アレルギー表示** 食物アレルギーの症状が重く発症数が多い、卵、乳、小麦、えび、かに、そば、落花生は、その成分を含むことが必ず表示されています。
- **期限表示** 賞味期限(おいしく食べられる期限)は、品質の劣化が緩やかな食品に表示されます。消費期限(安全に食べられる期限)は、急速に品質が劣化する食品に表示されます。
※いずれも未開封の状態での期限です。

表示例	
名称	蒸しかまぼこ
原材料名	魚肉(すけそう、糸引鯛)、澱粉、砂糖、食塩、焼酎、卵白、調味料(アミノ酸等)、保存料(ソルビン酸)、着色料(赤3、赤106)← 添加物 (原材料の一部に小麦を含む)← アレルギー表示
内容量	1 枚入
賞味期限	平成24年〇月△日
保存方法	要冷蔵(10℃以下)
製造者	□□(株) 〇県△市□町

健康はつらつ情報はつらつ情報

ザ・ブーンけんこうきょうしつの健康教室

申し込みは、クアドーム ザ・ブーンへどうぞ。☎(827)2301

ブル健康増進教室 7月3日(火)・4日(水)・6日(金)・10日(火)・11日(水)・13日(金)に開講。水中歩行と水泳(曜日によってメニューが異なります)。料金は1回550円(入館料別)

バス送迎付き講座 水中歩行と水泳(曜日によってメニューが異なります)。7月3日(火)・6日(金)・10日(火)・13日(金)、午前9時45分秋田駅発、午後3時秋田駅着(発着は東口5番線)。受講料各1,050円(入館料込み)。申し込みは6月22日(金)午前9時から

雄和ゆうわのプールいへ行こう

雄和B&G海洋センタープール(雄和神ヶ村)は7月7日(土)から9月9日(日)まで開場します。開場時間は午前9時～正午、午後1時30分～4時30分。利用料金は一般150円、高校生50円、中学生以下無料。詳しくは、雄和南体育館へ。☎(887)2318

障がい者水泳教室しょう しゃすいえいきょうしつ むりょう(無料)

対象/身体障害者手帳が療育手帳をお持ちのかた。または同程度の障がいがあるかた 日時/6月28日(木)～9月6日(木)の毎週木曜日、午後6時30分～7時30分 会場/県立総合プール(新屋町) 定員/20人

● **申し込み** 電話かファクスで秋田市身体障害者協会☎(866)1341
ファクス(865)2099

はつらつ入門太極拳にゅうもんたいきよくけん

7月5日(木)・19日(木)、8月2日

(木)・23日(木)、9月13日(木)・27日(木)、午前10時～正午、一ツ森コミュニティ体育館で。無料。先着各20人。

● **申し込み** 6月16日(土)午前9時から同体育館☎(831)8300

あきたスポレク祭さい

フロアカーリング、吹き矢、ラージ卓球、8人制バレーボールなど。7月10日(火)午前9時30分～正午、市立体育館で。参加費300円。

● **申し込み** 6月30日(土)まで電話かファクスであきたスポレク祭実行委員会の川村さん

☎・ファクス(889)8262

チャリティーゴルフ大会たいかい

団体(4人1組)・一般・シニア・レディースの4部門。7月13日(金)午前8時35分～、秋田カントリー倶楽部で。参加費2,500円(プレー代除く。一部を市社協へ寄付します)。定員60人。

● **申し込み** 6月29日(金)まで、(財)秋田市体育協会☎(896)5331

市民スポーツ祭・サッカーしみん さい

日時/9月3日(月)から10月19日(金)まで、午後6時～ 会場/勝平市民グラウンド 参加費/1チーム7千円

● **申し込み** 7月15日(日)まで市サッカー協会の三浦さん☎(864)6117

歯の健康を守りましょうは けんこう まも

訪問歯科診療 寝たきりや障がいのあるかたで歯科医院への通院が困難なかたを対象に、歯科医師が自宅や施設などを訪問して治療します。詳しくは、市歯科医師会☎(823)4564

歯科相談 むし歯や歯周病などの歯の健康の相談に歯科衛生士が応じます。無料。6月29日(金)午前9時30分～正午。申し込みは、市保健所保健予防課☎(883)1178

健康づくりの標語を募集けんこう ひょうご ぼしゅう

10月は「健康づくり月間」。健康づくり運動を促進する啓発標語を募集します。テーマは「栄養・食生活」。最優秀作品(1点)と入選作品に記念品を贈呈。応募は、はがきかEメールに、標語(1人1点まで。未発表に限る)、住所、氏名、年齢、電話番号を書いて、7月20日(金)(必着)まで、〒010-0976八橋南一丁目8-3 市保健所保健総務課☎(883)1170 Eメール ro-hlmn@city.akita.akita.jp

がんの痛みの治療教室いた ちりょうきょうしつ

がんの痛みや医療用麻薬について学び、緩和ケアの理解を深めます。6月20日(水)、8月21日(火)、午後2時～、秋田大学附属病院外来ホールで。

● **問い合わせ** 秋田大学附属病院医療サービス室☎(884)6039

在宅介護者のつどいざいたくかい ごしや

寝たきりや認知症のかたなどを家庭で介護しているかたが対象です。6月28日(木)午後1時30分～3時、市保健センター(八橋)で。参加無料。直接会場へどうぞ。

● **問い合わせ** 在宅介護者のつどい代表の廣田さん☎(863)0935

乳がん検診の医療機関を追加にゅう けんしん いりようまかん ついか

広報あきた5月18日号と一緒にお配りした「秋田市の健診ガイド」の乳がん検診のマンモグラフィ撮影と視触診を同日に実施する医療機関を下記のとおり追加します。受診の際は、事前に各医療機関へ電話でご予約ください。保健予防課☎(883)1176

はしづめクリニック(山王新町) ☎(883)3388
あきた駅前内科外科クリニック (千秋久保田町)☎(837)6500



親子で遊ぼう！
参加無料。
直接会場へご来場。

会場	催し(対象)	日時	内容
子ども未来センター(アルヴェ5階) ☎(887)5340	よちよち広場(0歳~1歳)	7/5(木) 10:00~、10:40~の2回	季節の手遊び、ママのおしゃべりタイムなど
	ぴよぴよ広場(2歳~3歳)	6/21(木) 10:00~、10:40~の2回	季節の手遊び、お話、体操など
北部市民サービスセンター ☎(893)5985	ころんころんタイム(0歳~1歳)	6/20(水)10:30~10:50	野菜の手遊び、むし歯の話
	にっこりあそびday(就学前)	6/27(水)10:00~12:00	かけっこ、3B体操
	とつこタイム(2歳~3歳)	7/4(水)10:30~10:50	おみこし、はぴはぴ音頭体操
	つくってポン!!(就学前)	7/11(水)10:30~10:50	風鈴づくり、スタンプ遊び
西部市民サービスセンター ☎(888)8080	バナナるーむ(2歳~3歳)	6/20(水)10:30~10:50	うた、アンパンマンの紙芝居
	おもいっきり遊ぶday(就学前)	6/29(金)10:00~12:00	3B体操、かけっこ
	いちごるーむ(0歳~1歳)	7/4(水)10:30~10:50	合奏、ハンドベル、パネルシアター
河辺市民サービスセンター☎(882)5146	はつぴいるーむ(0歳~3歳)	7/3(火)10:30~10:50	七夕祭りを楽しもう
フォンテ文庫(フォンテAKITA6階)☎(893)6167	親子で楽しむわらべうた(0歳~3歳)	6/26(火)11:00~11:30	わらべうた、読み聞かせ
土崎図書館☎(845)0572	赤ちゃんのためのおはなし会(0歳~1歳)	6/21(木)10:00~10:30	読み聞かせ、手遊び
雄和図書館☎(886)2853	おはなし会(小学校低学年まで)	6/23(土)11:00~12:00	読み聞かせ、紙芝居

円 ④賢く使おうベビーフード(7か月~1歳)…7月18日(水)午前10時30分~正午。参加費500円

ちいさくいき地域で育児!

直接会場へ。()内はお子さんの対象年齢、「問」は問い合わせ先。主任児童委員は各地区のみなさんです。

すこやか広面(0歳~5歳)▶6月18日(月)・25日(月)午前10時~11時30分、広面児童館で。保険料50円。問…主任児童委員の佐々木さん☎(832)2172

ほっぺの会(0歳~未就学)▶6月19日(火)午前9時45分~11時30分、仁井田児童館で。問…主任児童委員の田近さん☎(839)5002

とんとんクラブ(3歳未満)▶6月20日(水)午前10時~11時30分、下北手児童センターで。問…主任児童委員の中村さん☎(835)8343

おおすみキッズ(0歳~就学前)▶6月21日(木)午前10時~正午、大住児童館で。おやつ作り。問…主任児童委員の小松さん☎(839)5189

あおぞらキッズ(0歳~未就学)▶6月24日(日)午前10時~11時30分、外旭川児童センターで。問…主任児童委員の栗山さん☎(868)3688

川尻ちびっこ広場(就園前)▶6月26日(火)午前10時~11時30分、川

尻コミセンで。問…同広場を支援する会の加賀屋さん☎(823)0561

東きらきらくらぶ(0歳~5歳)▶6月26日(火)午前10時~正午、東児童センターで。保険料50円。問…東地区民児協の折原さん☎090-7322-5863

旭北キッズ(就園前)▶7月3日(火)午前10時~11時30分、旭北児童館で。問…主任児童委員の吉岡さん☎(823)4877

チャイルド中通(就園前)▶7月3日(火)午前10時30分~11時30分、中通児童館で。問…主任児童委員の高橋さん☎(833)4583

このゆびとまれ!(就園前)▶7月3日(火)午前10時~正午、明德児童センターで。問…主任児童委員の田中さん☎(831)8089

すくすくサロン “きしゃぼっぽ”(就園前)▶7月4日(水)午前10時~11時30分、南部公民館で。問…南部公民館☎(832)2457

すこやか広場あらかこ(就園前)▶7月6日(金)午前10時~11時30分、日新児童館で。問…主任児童委員の渡部さん☎(828)3649

幼稚園・保育園に集合!
ようちえん ほいくえん しゅうごう
申し込みが必要ない場合は直接会場へ。持ち物など詳しくは各園へ。

外旭川幼稚園☎(868)3400▶6月18日(月)午前9時45分~10時40分。シャボン玉遊び。2歳~4歳の親子が対象。申し込みが必要

日新保育園☎(828)3211▶6月19日(火)午前9時45分~11時。看護師さんのお話、給食の試食(有料)など

かわしり保育園☎(823)3254▶6月19日(火)午前10時~11時

勝平保育園☎(823)4520▶6月27日(水)・7月11日(水)の午前9時45分~11時

聖園幼稚園☎(823)2695▶6月28日(木)午前10時30分~11時30分。七夕飾り作り。申し込みが必要

オリブ園☎(828)7750▶6月29日(金)午前10時~11時30分、遊学舎(上北手)で。移動おもちゃライブラリー。おもちゃ修理も

山王幼稚園☎(862)2223▶6月30日(土)午前9時30分~11時30分

こまどり幼稚園☎(834)0968▶7月2日(月)午前10時30分~11時30分

秋大附属幼稚園☎(862)2343▶7月7日(土)午前10時~11時

土崎幼稚園☎(845)1297▶7月9日(月)午前10時~11時。おもちゃ作り。6月28日(木)~7月4日(水)に同園へお申し込みを

※スペースの都合などにより「育児コーナー」に掲載できない場合があります。ご了承ください。



ファミリー・サポート・センター 協力会員募集

申し込み・問い合わせ

秋田市ファミリー・サポート・センター ☎(887)5336

講習日時 7月4日(水)・5日(木)・6日(金)・10日(火)・11日(水)のおおむね午前9時30分~午後4時30分

会場 アルヴェ4階洋室C

秋田市ファミリー・サポート・センターの利用会員が急な用事の際に、お子さんを預かったり、保育園のお迎えなどをしてくださる協力会員を募集します。子どもの身体や心の発達、小児看護の基礎などを学ぶ下記日程の講習が必須となります。受講無料。

育見

離乳食&ぱくぱく教室

離乳食教室 離乳食の進め方、食品の調理法など。会場は市保健センター(八橋)。時間は午前10時～11時30分。無料。お子さんと一緒にどうぞ。申し込みは6月19日(火)午前8時30分から子ども健康課へ。

☎(883)1174・(883)1175
初期離乳食教室(生後4か月～5か月)▶7月17日(火)…先着40組
中期離乳食教室(生後6か月～7か月)▶7月18日(水)…先着30組

後期離乳食教室(生後8か月～11か月)▶7月23日(月)…先着30組

ぱくぱく教室 1歳6か月～就学前の親子が対象。幼児食の進め方、食に関する体験学習など。無料。定員24組。**日時**／7月9日(月)午前10時～11時30分 **会場**／市保健センター(八橋) **申し込み**／6月19日(火)午前8時30分から子ども健康課☎(883)1175

子ども未来センター夏まつり

みこしを担いだり、ステージでアンパンマン音頭を踊る3歳前後のお子さんを募集。申し込みは、6月25日(月)(必着)まで、往復はがきに、住所、氏名(ふりがな)、年齢、電話番号、希望の時間を書いて、〒010-8506 東通仲町4-1 子ども未来センターへ。☎(887)5340 **開催日時**／7月14日(土)午前10時30分～11時30分と午後1時30分～3時の2回 **会場**／アルヴェ **定員**／各12人(応募多数の場合抽選)

ウキウキ夏まつり

就学前の親子が対象。ボウリング・魚釣り・うちわ制作の各コーナー、ダンスなど。無料。直接会場へ。**日時**／7月6日(金)午前10時30分～11時50分 **会場**／雄和市民サービスセンター☎(886)5530

子どものこころを育む育見講座

子どものこころの発達に合った絵本の選び方などを学びます。受講無料。お子さんも一緒にどうぞ。

フォンテ文庫フォンテAKI TAG

1周年おめでとうスペシャル!



とき／7月1日(日) ところ／フォンテ文庫

おはなしの会(11:00～11:20)▶対象は3歳～6歳。手遊びや絵本の読み聞かせなど。直接会場へ

人形劇(11:30～12:00)▶対象は3歳～6歳。人形劇団クスクスによる「おむすびころりん」。先着50組。申し込みは6月21日(木)10:00から同文庫へ。☎(893)6167

縁日 DE スタンプラリー(14:00～15:30)▶対象は小学校低学年まで。輪投げ、釣り堀遊びなど。直接会場へ

問い合わせ 中央図書館明徳館文庫☎(893)6167

日時／7月3日(火)午前10時30分～11時30分 **会場**／子ども未来センター **対象**／就園前の親子

●**申し込み** 子ども未来センター ☎(887)5340

こんにちは広場

就学前の親子が対象。時間は午前10時から。無料。直接会場へ。

子ども未来センター☎(887)5340
築山児童センター▶6月22日(金)
太平地域センター▶7月6日(金)

保育所で遊ぼう!

保育所開放 0歳～5歳の親子が対象です。無料。直接各保育所へ。同時に将来の父母、祖父母を対象に0歳児室の保育見学も開催。

6月19日(火)午前9時45分～11時…**手形第一保育所**☎(834)0766

港北保育所☎(845)7166

保戸野保育所☎(823)6928

6月20日(水)午前9時45分～11時…**川口保育所**☎(832)4582

雄和中央保育所☎(886)2595

土崎保育所☎(845)1571

6月28日(木)午前9時45分～11時…**川添保育所**☎(886)2139

青空保育 時間は午前10時10分～10時50分。直接会場へ。雨天中止。詳しくは各保育所へ。

6月19日(火)▶**牛島東五丁目第一街区公園**／**牛島保育所**☎(832)3045

6月26日(火)▶①秋操近隣公園／**泉保育所**☎(823)1626②寺内保育所園庭☎(863)6253

親子なかよし体操教室

4・5歳の親子が対象。定員30組。運動遊びで楽しく体力づくり。託児サービスあり。保険料1組50円。**日時**／7月9日(月)午後3時30分

～4時30分 **会場**／東部公民館

●**申し込み** 7月2日(月)までスポーツ振興課☎(866)2247

育児イベントいろいろ

ルンルンひろば▶東部地区に住む1歳～4歳の親子が対象。七夕飾り作り。先着20組。無料。**日時**／7月3日(火)午前10時～11時30分 **申し込み**／6月18日(月)午前8時30分から東部公民館☎(834)2206

牛島っ子▶就学前の親子が対象。バスでおでかけ。先着25組。保険料など1組100円。**日時**／7月11日(水)午前10時～午後1時30分 **行き先**／天王グリーンランド **申し込み**／6月18日(月)午前9時から南部公民館☎(832)2457

ひなたぼっ子▶乳幼児とご家族が対象。由利本荘市方面へお出かけ。ブルーベリー摘み、牧場でのランチなど。先着20組。保険料1人10円と施設入場料として大人のみ500円。**日時**／7月13日(金)午前9時30分～午後2時 **申し込み**／6月18日(月)午前9時から河辺市民サービスセンター☎(882)5171

ばっけの会▶会場はひよっこサロン(南通)。先着各6組。申し込みは6月18日(月)午前10時から、NPO法人子育て・高齢者介護サポートばっけの会へ。☎(834)4733

①初めての沐浴(これから赤ちゃんのお世話をするかた)…7月3日(火)午前10時30分～正午。参加費500円 ②ベビーマッサージの一步(2か月～1歳)…7月10日(火)・24日(火)午前10時30分～正午。参加費1,500円 ③ママとベビーマッサージのファーストサイン(2か月～1歳)…7月10日(火)・24日(火)午後1時30分～3時。参加費1,500

ヤートセ秋田祭

6月23日(土) 大町会場▶14:00~19:00

24日(日) 通町会場▶11:00~17:30
大町会場▶11:00~19:00



テーマは「楽笑(らくしやう)」。

通町と大町(イーホテル向かいの大町イベント広場)を会場に71チームが熱く乱舞! 祭り当日、周辺道路の交通規制がありますのでご協力をお願いします。

ヤートセ秋田祭実行委員会 ☎(833)8104

築100年記念講演会

赤れんが館×文化財指定への経緯

6月23日(土) 午後1時30分~3時
赤れんが郷土館旧営業室

赤れんが館築100年記念講演会の第一弾。講師は秋田県文化財保護協会の池田憲和さん。入館料200円。定員50人。申し込みは6月16日(土)から赤れんが郷土館へ。☎(864)6851
*6月25日(月)~29日(金)は展示替えのため臨時休館。



旧営業室

記念イベント 6月30日(土)~9月2日(日)▶企画展「洋風建築INあきた第2部」
目白押し! 7月7日(土)▶キャンドルナイトと雅楽の調べ



キャンドル



6月24日(日) 午前9時~午後1時
秋田市卸売市場(外旭川字待合)

4月に青果部と水産物部が公設地方卸売市場になったことなどを記念した特別イベント!

- 青果、水産、花の特別販売 ●B級グルメが集合(秋田かやき、横手やきそば、男鹿しよつつる焼きそば、本庄ハムフライ、みたね巻、にかほのあげそば)
- 超神ネイガーショー(10:00~)
- 被災地応援コーナー ●露店 など

問 あきた市場マネジメント ☎(869)5294

卸売市場に
集まれ!

広報クイズ 238



広報クイズは、毎月第3金曜日発行号に掲載しています。正解者には、抽選で10人に図書カード1,000円分をプレゼント!

広報あきたや市政テレビ番組の感想などを添えて、ご応募ください。

Q1

今年、築100年を迎える赤れんが館。旧秋田銀行本店本館として完成したのは明治45年の何月何日?

Q2

1次・2次・3次産業を一体化し地域で新たな付加価値を生み出そうとする●次産業化。●に入る数字は?

※答えは6月1日、15日号の「広報あきた」の記事中にあります。

応募方法

はがき、ファクス、Eメールに、答えと住所、氏名(ふりがな)、年齢、電話番号を書いて、6月29日(金)(必着)まで、〒010-8560 秋田市役所広報広聴課 ファクス(866)2287
Eメール ro-plpb@city.akita.akita.jp

※Eメールで応募する場合は、件名を「広報クイズ」としてください。
※当選した際、氏名の掲載を希望しない場合は、氏名と一緒にペンネームなどをお書き添えください。

5月18日号の当選者(敬称略)

前回のクイズの答え
問1 = 「5」枚 問2 = 「LED」
当選者▶S・N(仁井田)、伊勢俊一(新藤田)、カピバラさん(泉)、佐々木義了(八橋)、高橋ゆみ子(茨島)、中村正明(土崎)、夏目ちゃん(保戸野)、ニャンペけ(飯島)、ヒロツコ(御野場)、目黒満晴(外旭川)
※応募総数157通のうち正解は152通。
読者のひとは6~7ページに!



放送日程は
広報広聴課へ!
☎(866)2034



5分間テレビ番組	ABS こんにちは秋田市から	6/15(金)	●歯周疾患検診を受けよう
	金 午前11時25分~	6/20(水)	●秋田市ほっと情報
	土 午前11時40分~		
	日 午前11時55分~		
	AAB いきいき秋田市から	6/22(金)	●まもなく有料化~ごみ有料化最新情報
	月・水 午後2時50分~	6/27(水)	●市民リポーターが秋田市の誘致企業を紹介
	AKT こんばんは秋田市から		
	水 午後10時54分~		

6/15(金)	●歯周疾患検診を受けよう
6/20(水)	●秋田市ほっと情報
6/22(金)	●まもなく有料化~ごみ有料化最新情報
6/27(水)	●市民リポーターが秋田市の誘致企業を紹介

※番組内容は、変更になる場合があります。
※5分間テレビ番組は、秋田ケーブルテレビでも放送しています。

ABS おはよう秋田市長です(月1回)

6/24(日)午前7時30分~7時45分 ●新緑の河辺を散策

エフエム秋田 秋田市マンデー555	毎週月 午後5時55分~	●家庭ごみの有料化 ●国民健康保険税の納付を ●“広報あきた”から
ABSラジオ 秋田市今週のいちネタ	毎週火 午前10時30分~	
エフエム椿台 午後スタ	毎週水 午後2時00分~	





秋田駅周辺にぎわい創造研究会の
講演とトークセッション

東京から見た秋田のまちネタ

6月26日(火) 午後3時～5時

アルヴェ2階多目的ホール 定員100人

インターネットニュース“シブヤ経済新聞”編集長で国内外72のニュースサイトを統括している西樹さんの講演と「にぎわいを作る情報発信」をテーマにしたトークセッション。事前の申し込みは不要。直接会場へどうぞ。



シブヤ経済新聞 検索

問い合わせ

秋田市民交流プラザ管理室 ☎(887)5310

市民交流プラザからお知らせ



貸出施設の使用料などを変更

7月1日(日)から、アルヴェ・市民交流プラザの貸出施設の時間区分と使用料が変更になります。時間区分は利用しやすい1時間ごとの貸し出しに。また、全国大会規模のイベントなどは、一般に先行して予約可能です。詳しくは市民交流プラザ管理室へ。

利用料(1時間につき)

- きらめき広場全面▶6,000円・1面▶500円
- 多目的ホール全面▶4,100円・A区画▶2,300円、B区画▶1,800円
- 洋室A▶350円 洋室B▶550円
- 洋室C全面▶1,200円・半面▶600円
- 和室全面▶650円・半面1▶300円・半面2▶350円
- 調理室▶500円
- 音楽交流室A▶700円・B▶500円・C▶500円・D▶1,050円

* 営利目的で利用する場合は、上記料金の2倍です。
* 利用時間は午前9時～午後10時(音楽交流室は11時まで)。



催し物

ホタルの観察会

山内松原地区 無料。先着各50人。申し込みは6月18日(月)午前8時30分から環境総務課へ。☎(863)6862
小学4年～6年生と保護者が対象
▶6月30日(土)午後7時30分～9時 一般が対象(中学生以下は保護者同伴)▶7月7日(土)午後7時30分～9時
雄和神ヶ村地内 親子が対象です。雄和ふるさと温泉ユアスで入浴も。6月30日(土)午後6時30分にユアスに集合。観察は午後9時まで。中学生以上500円、4歳～小学生300円、3歳以下100円。定員30組。申し込みはユアスへ。☎(887)2575

科学つめあわせ便

「甘さの科学」をテーマに実験(小学生以上が対象。小学3年生以下は保護者同伴。定員20人。要申込)とサイエンスショー。実験の申し込みは6月19日(火)午前9時から自然科学学習館へ。☎(887)5330(月曜休館)
日時/7月8日(日)午後1時～2時30分 会場/アルヴェ4階自然科学学習館 参加費/無料

河辺でふるさとを奏でる

大正琴秋和流家元の中村笙筈さんの大正琴演奏と詩人のあゆかわのぼるさんの詩の朗読。無料。申し込みは6月16日(土)午前10時から中央図書

館明徳館河辺分館へ。☎(881)1202
日時/6月24日(日)午後2時～3時30分 会場/河辺総合福祉交流センター 定員/先着60人

夏の朗読会

石川達三「私ひとりの私」と宮越郷平「行く雁」の朗読やフルート演奏を楽しみませんか。直接会場へ。
日時/7月7日(土)午前10時30分～11時10分 会場/中央図書館明徳館中央階段ホール 入場料/無料
●問い合わせ 明徳館☎(832)9220

キタスカ講演会

NHK仙台放送局の津田喜章さんが「被災地からの声」と題し講演します。7月8日(日)午後1時30分～3時、北部市民サービスセンターで。入場無料。定員286人。直接会場へ。
●問い合わせ 北部地域住民自治協議会事務局☎(846)1133

清掃登山へどうぞ

いずれも当日午前5時、市役所駐車場に集合。参加費各500円。申し込みは、秋田清掃登山連絡協議会の大山さんへ。☎080-1654-5240
秋田駒ヶ岳▶6月24日(日)
森吉山▶7月8日(日)
鳥海山▶7月22日(日)

ひよっこり勝平島めぐり

観光案内人と酒田街道沿いを歩こう。新屋南浜町の勝平寺で座禅も。7月7日(土)午前10時～午後零時30分。

集合場所はナイス割山店駐車場。無料。定員30人。申し込みは、はがきに住所、氏名、電話番号を書いて、6月27日(水)(必着)まで、〒010-0921 大町二丁目2-12 秋田観光コンベンション協会・秋田市観光案内人の会へ。☎090-9635-7237

はすをめでの会

千秋公園でハスの開花を觀賞します。ハスの茎を利用して飲み物を飲む象鼻盃の体験も。7月14日(土)午前6時～8時30分。無料。申し込みは6月30日(土)までNPO秋田千秋はすの会の鈴木さんへ。☎(831)5373

秋田矯正展

刑務所で作られた作品を展示即売します。超神ネイガーショーなどのアトラクションや木工品の製作体験も。7月1日(日)午前9時～午後3時、秋田刑務所(川尻)で。詳しくは秋田刑務所へどうぞ。☎(862)6584

障がいを理解するために

障がい者の雇用を考える▶障がい者を支援しているかたの話、意見交換。6月23日(土)午後1時～4時、秋田大学医学部保健学科棟で。参加費100円。直接会場へ。詳しくは秋田リッパルの今野さんへ。☎(889)2672

秋田市身体障がい者福祉大会▶式典や体験発表など。7月7日(土)午前10時～正午、県社会福祉会館10階で。無料。直接会場へ。詳しくは秋田市身体障害者協会へ。☎(866)1341

Look!

来年度の小・中・高校の教科書を展示…6月15日(金)～30日(土)、午前9時～午後5時、県生涯学習センターで(月曜休館)。県中央教育事務所☎(860)3241

市民相談センターの無料相談

	相談の種類	相談日時	相談場所	定員	申し込み
要予約	法律	7月5日(木)・19日(木)9:00~11:40	市民相談センター	各8人	予約は6月19日(火)午前8時30分から、電話または市役所1階の市民相談センターで受け付けます。☎(866)2039
		7月12日(木) 9:00~11:40	西部市民サービスセンター		
	司法書士	7月10日(火)14:00~16:00	市民相談センター	各6人	
	年金・社会保険	7月13日(金)13:00~16:00			
	遺言・相続	7月17日(火) 9:00~12:00			
税務	7月17日(火)13:00~16:00				
予約不要	行政書士	7月 6日(金)13:00~16:00	市民相談センター	各6人	相談の順番は当日の先着順です。直接、市役所1階の市民相談センターへお越してください。
	行政	7月11日(水)13:00~16:00			
	人権・困りごと	7月12日(木)13:00~16:00			

みは秋田テルサへ。☎(826)1800
冷たいデザート3種▶7月9日(月)
手ごねバナナパン▶7月11日(水)
なると餅、ゆべし▶7月13日(金)

ALVEでヨルカイギ

秋田の各大学から集まり震災被災地を支援しているSSN秋田学生復興支援ネットワークのみなさんのお話とフリートーク。無料。定員20人。
日時／6月28日(木)午後7時~9時
会場／アルヴェ3階市民交流サロン
●申し込み 6月27日(水)午後7時まで市民交流サロン☎(887)5312

美術工芸短大の公開講座

国指定名勝旧池田氏庭園(大仙市)の洋館の修復に携わった美術工芸短大の澤田享教授が、建築の特徴などを解説します。受講無料。定員20人。
日時／7月6日(金)午後5時30分~6時50分 **会場**／美術工芸短大
●申し込み 美術工芸短大事務局 ☎(888)8100 ファクス(888)8101

新屋図書館の館長講座

都市建設の仕事に携わってきた佐々木淳一館長による「まちづくりで目指すもの」をテーマにした講話。6月23日(土)午後1時~2時30分、新屋図書館で。受講無料。先着30人。
●申し込み 6月18日(月)午前9時から新屋図書館☎(828)4215

就活ノウハウセミナー

44歳以下で求職中のかた(学生を除く)が対象。面接対策など。6月26日(火)・27日(水)、午前9時30分~午後4時30分、ジョイナスで。無料。定員17人。申し込みはフレッシュワークアキタへ。☎(826)1735

調理師試験対応講習

ひとり親家庭の親が対象。7月3日(火)・4日(水)・5日(木)、午前9時~午後5時、秋田県ひとり親家庭就

業・自立支援センター(旭北)で。テキスト代3,000円程度。定員20人。
●申し込み 6月20日(水)まで同センター☎(896)1531

講習会で学ぼう

16ミリ映写機の講習 いずれも無料。申し込みや問い合わせは生涯学習室へ。☎(866)2245
映写機操作認定証更新再講習▶認定証の更新が必要なかた、2年間再講習を受けていないかたが対象です。7月7日(土)午後5時~8時、北部市民サービスセンター洋室6で。講習は20分程度です。直接会場へ
映写ボランティア養成▶講習を修了したかたは秋田市視聴覚ライブラリーの映写機とフィルムを利用できます。7月8日(日)午後1時~4時30分、河辺総合福祉交流センターで。受講無料。先着12人。申し込みは6月19日(火)午前9時から
ラジオ体操指導者養成講習 6月30日(土)午後1時~3時、茨島体育館で。無料。申し込みは秋田市ラジオ体操連盟の高橋さんへ。☎(839)0664

案内

バンド博覧会出場者募集

7月16日(月)正午~午後5時にアルヴェで開催する「バンド博覧会」の出演者を募集します。年齢やジャンルは不問。持ち時間1組30分。7月6日(金)午後7時からアルヴェで行う打ち合わせへの参加が必須です。申し込みは6月25日(月)まで。詳しくは秋田市民交流プラザ管理室へ。☎(887)5310 <http://www.alve.jp/>

ピースフォトコンテスト

「平和な瞬間はどんな顔？」をテーマにした写真を募集。入賞作品は長崎原爆資料館に展示します。応募は

7月13日(金)(必着)まで。詳しくは日本非核宣言自治体協議会(長崎市平和推進課)へ。☎095-844-9923 <http://www.nucfreejapan.com>

ホストファミリー募集

JICA(国際協力機構)の事業で来日するタイの公務員(原則英語で対応)のホストファミリーを募集。宿泊日は7月28日(土)・29日(日)の1泊。1家庭1~2人。申し込みは6月25日(月)までJICA秋田へ。☎(893)5499

ボランティア団体に助成

市内で1年以上の活動実績があり、年5回以上活動している会員10人以上の団体に活動費を助成します。
●申し込み 6月28日(木)まで、秋田市社会福祉協議会☎(862)7445

あきた体験農園

家族で農業を体験して収穫の喜びを味わおう。農園は仁井田にあります。年会費1家族2,000円。申し込みは秋田県耕作放棄地対策協議会(水土里ネット秋田内)へ。☎(888)2742

無料相談へどうぞ

行政相談▶行政相談委員が国の制度への意見を聞きます。6月21日(木)午前10時~正午、北部市民サービスセンターで。直接会場へ。詳しくは秋田行政評価事務所☎(824)1426
市民講座&相談所▶高齢者の暮らしがテーマの講座と相談会。6月24日(日)午前11時~正午(講座)、午後零時30分~3時30分(相談)、アルヴェ1階で。定員は講座100人、相談が弁護士・司法書士・税理士のみ各9人(当日正午から受け付け)。詳しくは秋田行政評価事務所☎(823)1100
マンション管理▶マンション区分所有者などが対象。6月23日(土)午後1時30分~3時30分、サンパル秋田(文化会館内)で。申し込みは秋田県マンション管理士会☎(868)1383

情報チャンネルa

雨ざあざあ でも赤ちゃんはよく眠る ヒサト



講座

あき たじょうあと はくつたいけん 秋田城跡で発掘体験

小学4年生～中学生が対象。古代の城跡を発掘！ 無料。申し込みは6月18日(月)午前8時30分から秋田城跡調査事務所へ。☎(845)1837
日時／7月7日(土)午前10時～正午
会場／秋田城跡 定員／先着15人

おや こ ようもう こうさく 親子で羊毛フェルト工作

親子でペーパーウエイトやコースターづくり。先着8組。申し込みは6月18日(月)午前9時から河辺市民サービスセンターへ。☎(882)5171
日時／7月21日(土)午前10時～正午
会場／河辺総合福祉交流センター
材料費／1組500円

ジュニアロースクール

弁護士と一緒に模擬裁判で法を楽しく学習。7月27日(金)午前10時30分～午後3時40分、秋田弁護士会館で。無料。定員(抽選)は中学生24人、教員10人。申し込みは7月10日(火)まで秋田弁護士会へ。☎(862)3770

ちゅうがくせい びじゅつきょうしつ 中学生の美術教室

中学生が対象です。コースはデッサン(定員60人)、コンピューター(15人)、木材クラフト(15人)、金属クラフト(15人)、インテリアデザイン(10人)。8月2日(木)午前9時～午後4時、美術工芸短大附属高等学院で。無料。7月6日(金)(必着)まで各中学校を通してお申し込みください。詳しくは同院へ。☎(828)4127

やよい ど き きょうしつ 弥生土器づくり教室

6月23日(土)・24日(日)、午前9時30分～午後4時(後日、焼いて完成)、弥生っこ村(御所野総合公園内)で。無料。定員10人。申し込みは文化

振興室へどうぞ。☎(866)2246

パソコン教室

ワード基礎▶7月6日(金)午前10時～午後3時、雄和市民サービスセンターで。資料代800円。先着10人。申し込みは6月18日(月)午前9時から同センターへ。☎(886)5540

エクセル中級▶再就職活動が社会活動を行う女性を対象です。7月17日(火)・18日(水)、午前10時～午後3時、サンパル秋田(文化会館内)で。受講料1,600円。先着10人。申し込みは6月18日(月)午前9時から女性学習センターへ。☎(824)7764

高齢者・身体障がい者向け▶会場は遊学舎。受講料各8,260円(資料代含む)。定員各10人。申し込みはNPO法人あいへ。☎(829)1113

★インターネットで検索・音楽試聴
7月6日(金)から30日(月)までに8回、午前10時～正午

★ワード(文章作成)でチラシづくりなど
7月5日(木)から31日(火)までの火・木曜日、午前10時～正午

★エクセル(表計算)で表づくり
7月5日(木)から31日(火)までの火・木曜日、午後1時30分～3時30分

じょせいがくしゅう こうざ 女性学習センターの講座

会場はサンパル秋田(文化会館内)。①③は無料託児あり。講座・託児の申し込みは6月18日(月)午前9時から女性学習センターへ。☎(824)7764

①メディア学習&新聞の情報を読む
記事を読み解く学習やスマートフォンがどんな物なのかの紹介など。

日時／6月26日(火)午前10時～正午
参加費／無料 定員／先着30人

②子ども相談電話チャイルドライン
あきた公開講座 子どもの心理など相談員の養成講習を体験。詳しくは同センターへ。公開日／7月1日(日)・22日(日)、8月25日(土) 資料代(共通)／500円 定員／先着各30人

③楽しく子育て自分育ち 小学生ま

でのお子さんがあるかたが対象です。カラーセラピーの学習やお金の話、調理実習。日時／7月17日(火)から8月28日(火)までの火曜日に5回、午後1時30分～3時30分
材料費／500円 定員／先着20人

きんろうせいしやうねん こうざ 勤労青少年ホームの講座

39歳以下のかたが対象。会場はサンパル秋田(文化会館内)。申し込みは、6月18日(月)午前9時から市勤労青少年ホームへ。☎(824)5378
ゆかた着付け教室▶7月3日(火)・17日(火)・24日(火)、午後7時～8時30分。受講無料。先着20人

夏野菜バーベキュー料理▶薫製、鍋での炊飯などを学びます。7月11日(水)午後6時30分～8時30分。材料費800円。先着16人

ラテン系ダンスエクササイズ・ズンバ▶
7月13日(金)・18日(水)・27日(金)、午後7時～8時30分。無料。先着15人

こうみんかん きょうしつ 公民館の教室へどうぞ

自然を生ける▶身近な草花や容器で夏の花を生けます。6月27日(水)①午前10時～正午②午後1時30分～3時30分、南部公民館で。無料。先着各10人。申し込みは6月18日(月)午前9時から同館☎(832)2457

草木染め教室▶身近な草木でストールを染めます。7月5日(木)午後1時30分～3時30分、北部公民館で。材料費1,500円。先着15人。申し込みは6月18日(月)午前9時から同館☎(873)4839

中華ちまきを作ろう▶7月17日(火)午前10時～午後3時、東部公民館調理室で。参加費300円。先着15人。申し込みは6月18日(月)午前8時30分から同館☎(834)2206

りやう り きょうしつ テルサの料理教室

会場は秋田テルサ(御所野)です。時間は午前10時～午後1時。受講料各1,800円。定員各16人。申し込

復興

そして、その先へ…



竿燈は大若16本が出演！



東北はひとつ。同じ仲間同志がっちり握手！



青森ねぶた祭



仙台すずめ踊り

5月26日・27日、盛岡市で「東北六魂祭2012」が開催されました。2日間で24万3千人の観客を動員。鎮魂の願いを込めた6県の祭りが会場を盛り上げました。