

広報 **Public Relations**
Public Relations

あきた



ワクワク! ドキドキ! まんたらめ

- 2 - 3 第2回法定合併協議会
- 4 - 5 合併は平成17年1月11日
- 6 - 9 秋田駅東口に駅前広場
利用広がる介護サービス
- 10 市長ほっとコラム 環日本海時代の新たな幕開け
- 11 キノコ食中毒に注意! 障害者補助犬法
- 12 - 13 市役所からのお知らせ
- 14 - 15 育児コーナー 体育施設申し込み IT講習
- 16 - 19 情報チャンネルa
- 20 学んで、遊んで“まんたらめ”



2003
9月12日号

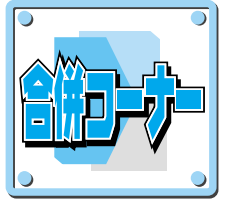

市町合併は平成17年1月11日

八月八日、第二回秋田市・河辺町・雄和町法定合併協議会が開かれ、合併日を平成十七年一月十一日とすることが決定されました。

また、合併後の新たなまちづくりの方針を定める市町村建設計画の策定方針を決定したほか、今後、合併協議を進めるにあたって基本となる項目を中心に協議が進められました。



8月8日の第2回秋田市・河辺町・雄和町法定合併協議会

協議結果は次のとおりです。河辺町と雄和町の協議会委員からは、両町独自の文化や従来のまちづくり方針などを尊重してほしいという意見が出されました。

合併の期日

平成十七年一月十一日とする

合併後の条例・規則

秋田市の条例・規則などを適用する

ただし、各種事務事業の調整を踏まえ、必要に応じて改正などを行う

市町村建設計画の策定指針

合併後の新たなまちづくりの基本方針を定める、市町村建設計画の策定の指針を協議し、次の事項が決められました。

計画策定の指針

策定にあたり、秋田市、河辺町、雄和町のそれぞれの総合計画を尊重する

計画は、地域住民の生活や文化の向上をはかると同時に、行政組織および行財政運営の効率化をはかることをめざす

合併後に実施する事業は、その必要性、緊急性、優先性、有効性、地域性などを十分検証する
地方交付税、国庫支出金、地方債などの依存財源を適正に見積もり、健全財政を堅持する観点に立った財政計画に基づくものとする

ハード事業にとどまらず、適切なソフト事業の推進にも配慮する
計画の名称は、地域の将来像を示すものとして、親しみやすい名称とする

計画の内容

計画の対象地域

秋田市、河辺町、雄和町の全域

計画の構成

基本構想、建設計画および財政計画を中心として構成する

計画の期間

秋田市総合計画および秋田市総合都市計画の計画期間との整合をはかるため、合併の期日からおおむね十一年間とし、前期六

年(平成十七年度～二十二年度)、後期五年(平成二十三年度～二十七年)とする

秋田市の行政制度・事務事業に統一

合併にあたり、行政全般にわたって制度や事務事業の統一をはかることとなりますが、その調整は次に掲げる基本方針に基づくことが決められました。

原則として、秋田市の制度に統一する

制度の統一は、合併年度または合併翌年度までに行うことを原則とする

制度の統一にあたっては、住民生活に急激な変化をおよぼすことのないよう配慮する

河辺町・雄和町独自の制度については、今までの経緯や実情に配慮して調整する

これまでの河辺町・雄和町における住民との公約、国・県その他の行政関係機関との協定事項については、原則として引き継ぐものとする

単に事務・事業をすり合わせる

雄和町役場



1階窓口は広々スペース。庁舎横に図書館が隣接しています。大正寺地区には役場支所もあります。

河辺町役場



窓口は明るい雰囲気。岩見三内地区には役場支所もあります。

両役場は合併後も有効活用します

秋田市合併推進局

電話(866)2785 ファクス(866)2795
市町合併ホームページ
<http://www.city.akita.akita.jp/city/copr/>



説明しよう

市町村建設計画

合併後の市町村の将来像とその実現に向けた施策を盛り込んだ、まちづくり基本計画の役割を果たすものです。

市町村建設計画は、合併協議会での慎重な審議を経て策定さ

れるもので、計画に盛り込むべき事項は合併特例法のなかに例示されています。
この計画を基礎としてさまざまな財政措置が講じられ、この計画に基づいて行われる事業には、合併特例債などの財政措置を受けることができます。

現在の河辺町役場および雄和町役場は、出先機関とする
出先機関の組織は、合併時の特殊事情を踏まえ、住民生活に急激な変化をおよぼすことのないよう配慮し、段階的に再編、見直しをはかる。また、住民生活に直接影響をあたえない管理部門は早期に統合する
審議会など附属機関は、各種事務事業の調整協議の内容を踏まえ、必要な措置を行う

合併後の組織・機構

河辺・雄和両役場は出先機関に

だけでなく、この機会に、費用対効果や効率性、受益と負担の適正化といった観点から見直しに努める

電算システム

原則として秋田市の電算システムに統合し、住民サービスの低下を招かないよう、合併時に稼働できるように調整する

一般職員の取り扱い

河辺町および雄和町の定数内の職員は、すべて秋田市の職員として引き継ぐ
職員の任免、給与その他の身分の取扱いについては、公正に取り扱うものとし、詳しくは一市二町の長が別に協議して定める



平成17年春
完成予定!

秋田駅東口駅前広場

あきたの玄関口が新しくなります。

市では、「快適で利便性を実感できるあきたの新しい玄関口」を合い言葉に、平成十七年春の完成をめざして秋田駅東口駅前広場の整備に着手します。来年七月に完成予定の(仮称)拠点センターと合わせ、駅東口周辺が生まれ変わります。

交通の要衝にある 秋田駅東口

秋田自動車道の秋田中央インターチェンジとつながり、秋田市東部方面からの玄関口となる秋田駅東口は、市内・外との往来に欠かせない

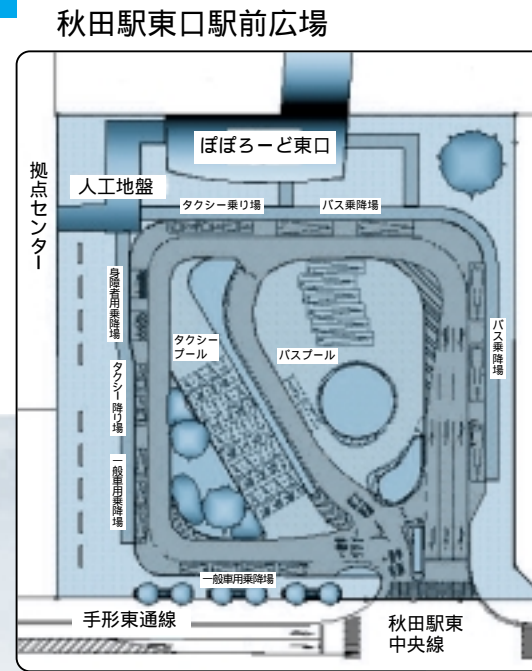

バス乗り場などは屋根つきです

融雪付きの歩道だから 冬でも快適!

東口駅前広場には、路線バスやタクシー、一般車の車道と、融雪施設を備えた歩道を整備し、自動車も人もゆつたりと通れるスペースを確保します。

広場内の通行は、「ロータリー形式」を採用し、利用者が車道を横断することなく、安全に移動できるようにしています。乗降場は、バス、タクシーがそれぞれ五台分、一般車が七台分、身障者用が二

快適で利便性を実感できる駅前広場
高速交通体系、広域交通への対応に
ぎわいを創出する空間づくり
冬期間の快適性と安全性

空から見た秋田駅周辺

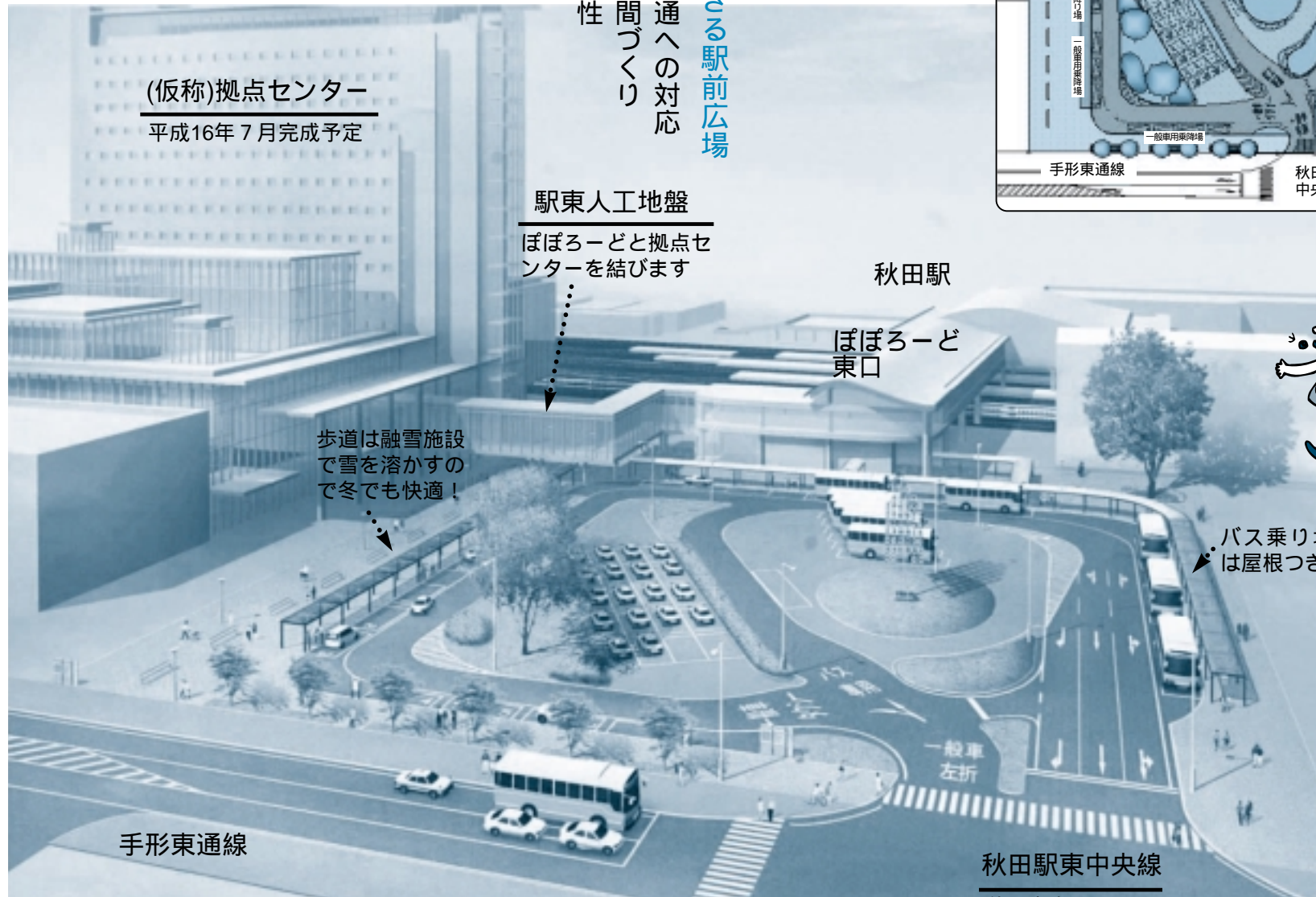

駅東人工地盤
ぼぼろーどと拠点センターを結びます

歩道は融雪施設で雪を溶かすので冬でも快適!

(仮称)拠点センター
平成16年7月完成予定

建設中の拠点センター

横山金足線上空から見る秋田駅方面

広場南側は、**拠点センターと同時完成**
東口駅前広場の整備は、今年度と来年度の二年にわたり行います。今年度は、広場南側(拠点センター)側を整備する予定で、南側部分は来年七月の拠点センターのオープンに合わせて利用できるようにします。広場全体の完成は、平成十七年の春になります。
工事期間中、ご不便をおかけしますが、ご理解とご協力をお願いします。

問い合わせ

秋田市まちづくり整備室
TEL (066) 2156
FAX (066) 2282
Eメール ro-urnd@city.akita.akita.jp



Check! 住宅改修費の支給

要支援以上のかたで、いま住んでいる(住民票のある)住宅に、手すりの取付 段差の解消 滑りの防止・移動の円滑化などのための床材の変更 引き戸などへの扉の取替 和式から洋式便器への取替ーなど住宅改修費の支給対象となる工事を行った場合、20万円までの工事であれば、改修費の9割相当額(18万円が限度)を支給します。

内容によっては、介護保険の対象にならない場合がありますので、工事内容や申請方法を、必ず事前に介護保険課またはケアマネジャーなどにご相談ください。



段差が小さくなって出かけるときの気分も軽くなりました

手すりや台を取り付けて 安心して動ける家になりました

掃除や洗濯などの家事は、ご主人の敏郎さん(81歳)がこなし、お子さんも手を貸してくれるので、課題は、和子さんが家の中で安心して動けるようにすることでした。そこで、ケアマネジ

和子さんの安全を第一に

今年六月に「要介護1」の認定を受け、デイサービスなどの介護サービスを利用し始めた一関和子さん(76歳)。腰や足につらい痛みを抱える和子さんに近所の人が介護保険の申請を強くすすめてくれたのがきっかけでした。和子さんは、腰やひざの痛みのため、立ち上がった時、段差をのぼり降りすることが困難で、家の中でも杖を持ち歩く生活です。外出から帰ってきたときなどは、玄関の段差を歩いてのぼることができず、家の中をはって移動したり、転んでしまうこともありました。

「これまで介護保険のことを話には聞いていたけれど、どういふふうにするものなんだろうと思ってました。初めてデイサービスに行ってみると、たくさんの方が利用しているんですね。手すりや台のおかげで、立つたまま楽に玄関の出入りができるようになりましたし、安心感があって喜んでます」と和子さん。「手すりがついてひと安心です。転んで助けを呼ばれることも少なくなりました」と敏郎さんもニコリ。

いつまでもこの家で二人仲良く暮らしていたいという和子さんと敏郎さんの願いを、介護保険もちょっとお手伝いしています。

介護保険制度がスタートして三年。介護サービスは、介護を必要とするかたやそのご家族の生活にとって、欠かせないものになり、サービスの利用件数も年々増えています。

問い合わせ

介護保険課
☎(866)2069

利用広がる 介護保険



平成15年度からの事業計画・
保険料については8ページへ。

14年度は約131億円の サービス利用がありました

在宅サービスの割合が増

秋田市の要介護認定者数は、今年七月末現在で一万九百九十七人。昨年同時期と比べ千八百八十四人増加し、六十五歳以上の市民のほぼ五・五人に一人が認定を受けている状態です。

平成十四年度に秋田市で介護サービスに使われた費用は、約百三十一億円でした。前年度に比べ、約十二億七千万円多く、約一・%増えています。また、その内訳をみると、平成十四年度は、在宅サー

グラフ1

介護サービスに使われたお金

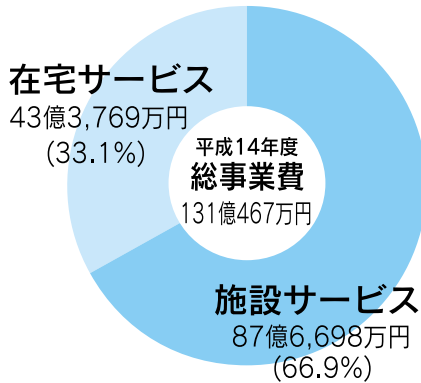

グラフ2

介護保険事業に入ったお金

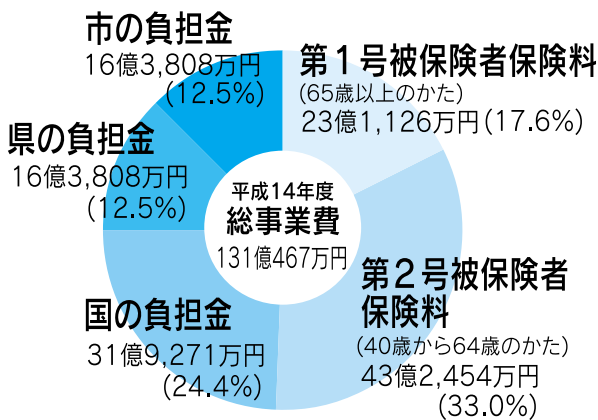

国の負担金は、定率20%と第1号被保険者保険料の地域格差を調整する5%相当分の合計で、秋田市では24.4%になっています。0.6%分は第1号被保険者が負担しています。

助け合いの仕組み

介護保険は加入者全員が必要になった人たちにサービスを提供する助け合いの仕組みです。その費用は、一割の自己負担を除いた約半分を被保険者の保険料で、残り半分を国・県・市の公費で負担し、国民みん

びに使用された費用の割合が三三・一%と、前年度の二八・四%より四・七%伸びています。在宅サービスの利用が増えています(グラフ1参照)。

なで支え合う制度になっています(グラフ2参照)。第二号被保険者(四十~六十四歳のかた)の保険料は、医療保険と一緒に納めていただいています。この納めた保険料は、いったん国の機関に集められ、そこから総事業費の三三%分が市に交付されました。この割合は、三年ごとに一号と二号の被保険者数に基づき国で見直しが行われ、平成十五年からは三十二%に改正されました。また、第一号被保険者の負担割合も十七%から十八%になります。



15年度の新事業

市民やケアマネジャーに対するアンケートなどで寄せられた「わかりやすい情報提供を」「ケアマネジャーへの研修の機会をつくってほしい」などの意見も取り入れて、次の事業を新たに実施します。



1 在宅サービスのパンフレットを作成

在宅サービス利用者が必要なサービスをわかりやすく選択できるように、各種サービスの詳しい利用方法などを掲載したパンフレットを作成し、配布します。



2 住宅改修の事例集を作成

これまで実施された介護保険の住宅改修における手すりや段差解消、トイレの改修などの工事を掲載した事例集を作成し、ケアマネジャーや住宅改修利用希望者などに配布します。



3 ケアマネジャーの研修

ケアマネジャーの質の向上をめざし、市介護支援専門員(ケアマネジャー)連絡協議会会員などを対象に研修会を行います。



4 在宅介護サポート事業

在宅で生活する重度要介護者を介護しているご家族をサポートするため、一定の要件を満たす世帯へ、年二回、半年ごとに月三千円相当の秋田市共通商品券をさしあげます。

15年度からの事業計画と保険料を見直しました

第2期秋田市介護保険事業計画

3年間の事業実績や 市民の意見を反映

秋田市では、平成十二年三月に策定された「第一期秋田市介護保険事業計画」に基づき、介護保険事業の円滑な実施に努めてきました。

介護保険事業計画は、介護保険法に基づき、五年を計画期間として三年ごとに見直しを行うことが定められています。そのため、第一期事業計画策定から三年を迎えた今年、平成十五年度から十九年度までの五年間を計画期間とする「第二期秋田市介護保険事業計画」を策定しました。

計画の策定にあたっては、市社会福祉審議会高齢者専門分科会と、公募により選出された委員を含む市介護保険運営協議会を合同開催し、審議しました。また、審議の中でアンケートなどで出された市民の意見についても話し合い、これまでの事業実績と市民の意見・要望などを反映させました。

今回の事業計画では、現状の課題への対応を盛り込み、次の項目を基本理念としています。

在宅サービスの利用推進
痴呆性高齢者グループホーム等の整備

施設入所申込者への対策
ケアマネジャーへの支援
低所得者への支援

公平・適正な要介護認定の推進
介護予防の推進

市民参加・情報提供の推進
介護保険の健全な運営

今後はこの第二期計画に基づき、各種施策を積極的に進め、サービス利用者などの利便性をはかります。

利用件数の増にあわせて 介護保険料を改正

事業計画の策定とあわせて、介護保険料も介護サービスの量などに応じて、三年ごとに見直すことになっているため、平成十五年度から十七年度まで適用する毎年の新しい保険料も算出しました(表1参照)。

財政調整基金(一)約一億円を取り崩すことなどで、保険料の値上げ幅を抑えましたが、昨年度までと比べ一〇・七%上がっています。

その主な理由は、今後介護を必要

とすることが多くなる七十五歳以上の後期高齢者が増え続けるため介護サービスの利用件数が増え、秋田市全体の介護サービス費用が増大することによるものです(表2表3参照)。

財政調整基金：介護サービスの提供に必要な費用が不足した場合、その財源に充てるお金



表1 第1号保険者(65歳以上)の保険料

段階	対象者	新保険料額 (年額)	旧保険料額 (年額)
第1段階	市民税非課税世帯の老齢福祉年金受給者および生活保護受給者	22,944円	20,718円
第2段階	世帯全員が市民税非課税の世帯員	34,416円	31,077円
第3段階	市民税課税者がいる世帯の市民税非課税者	45,888円	41,436円
第4段階	市民税課税者 (合計所得が200万円未満)	57,360円	51,795円
第5段階	市民税課税者 (合計所得が200万円以上)	68,832円	62,154円

※第4段階と第5段階の区切りとなる合計所得金額は、厚生労働省令により250万円から200万円に改正されています



表2 秋田市の人口推計

秋田市の高齢化率(65歳以上の人の割合)は増加の一途をたどると推測されます。

19年度の65歳以上の人口は、平成15年度に比べ5,239人増えますが、そのほとんどが75歳以上の後期高齢者の増加によるものです。75歳以上の人口は毎年5%程度増え続け、19年度には全人口の9.5%を占め、ほぼ10人に1人が75歳以上と予想されます。

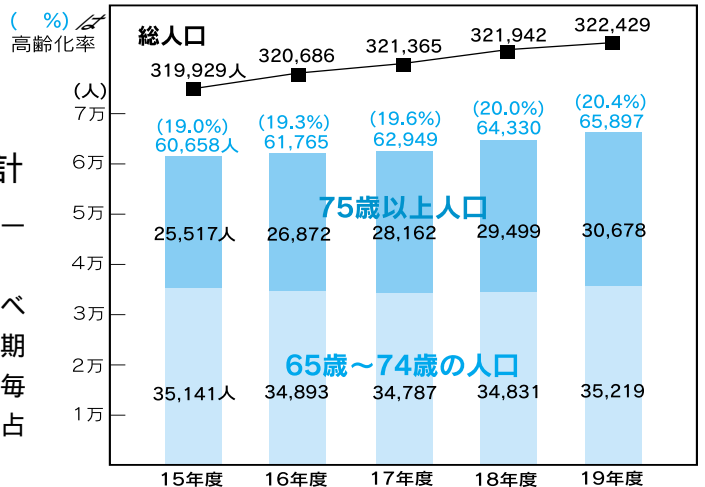



入選者のみなさん

老人保健福祉月間 標語・看板デザインの入選作品決定!

9月の老人保健福祉月間にちなみ、今年度は寺内小、下北手小、勝平中から標語を募集しました。入選したみなさんをご紹介します。

第1席

つづけよう やさしい心の キャッチボール



小嶋明日香さん
(下北手小5年)

わたしがこの標語を考えたとき、4年生のときに手話や点字を勉強したことを思い出しました。そのときは「身体の不自由な人もお年よりも小さい子も、もちろんわたしたちも、みんな同じ人間だからみんななかよくしていこう」ということを学びました。

わたしの住んでいる下北手にはお年よりの人たちがたくさんいます。みなさんはいつもやさしい言葉であいさつをしてくれます。すると、わたしもやさしい気持ちになってきます。

こんなふうにならなくてもやさしい言葉を交わして、おたがいにやさしい気持ちになっていけたらいいなと思います。

第2席 佐藤雅さん(寺内小4年)
大友和樹さん(下北手小6年)

第3席 眞宮晴日香さん(寺内小6年)
小野勝さん(勝平中2年)
雲雀和貴さん(勝平中2年)

佳作 太田あいかさん(寺内小5年)
本間稜さん(下北手小4年)
小室彩香さん(勝平中2年)
佐藤真理子さん(勝平中2年)



渡邊麻里子さん(美短附属高等学院3年)



この看板は9月30日(火)まで、市役所正面玄関前に掲示しています

看板デザイン
優秀賞

表3

介護サービスの供給可能量

サービスの種類	単位	14年度実績	15年度	19年度
訪問介護 ホームヘルプサービス	回/週	5,553	6,068	10,250 (+4,182)
訪問入浴介護	回/週	154	197	217 (+20)
訪問看護	回/週	705	769	1,125 (+356)
通所介護 デイサービス	回/週	2,071	2,237	2,824 (+587)
短期入所 ショートステイ	回/週	1,035	1,275	1,477 (+202)
有料老人ホームなど	人/月	1	50	50 (0)
痴呆性高齢者 グループホーム	人/月	66	129	148 (+19)
福祉用具貸与	人/週	260	260	395 (+135)
施設サービス				
介護老人福祉施設	人/月	782	804	804 (0)
介護老人保健施設	人/月	1,252	1,293	1,293 (0)
介護療養型医療施設	人/月	359	397	397 (0)

主な介護サービスの平成14年度の利用実績と15年度・19年度の供給可能量です。供給可能量は、それぞれのサービスについて秋田市内で利用できる量を算出したものです。

在宅サービスを円滑に進めるため、ショートステイの整備を進めるほか、痴呆性高齢者グループホームと有料老人ホームなどについては整備を早め、平成19年度の目標値を16年度までに達成することにしています。

《整備の目標》

ショートステイ...平成16年度まで50床を増やす予定。

痴呆性高齢者グループホーム...平成16年度まで9施設(定員81人)を増やす予定。

有料老人ホームなど...平成15年8月ですでに整備目標に到達しています。

なお、施設サービスについては、市内の施設の入所定員がすでに国の基準を上回っているため、現在のところ新しい施設整備が困難な状況にあります。

八橋・飯島・大森山

老人いこいの家

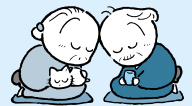

老人週間は休まず開館

老人週間にあたる9月15日(月)～21日(日)は、休まず開館します。どうぞご利用ください。

9月後半の
休館日

22日(月)...15日(月)の代休
24日(水)...21日(日)の代休
25日(木)...23日(火)の代休
29日(月)...定休日

高齢福祉課tel(866)2095

秋田市ホームページで市長の動向や記者会見の内容などをお伝えしています。
<http://www.city.akita.akita.jp/>

市長のほつて コラム

市長 佐竹敬久



環日本海時代の新たな幕開け

今般、日口沿岸市長会議出席のため、ロシア・カムチャツカ半島のペトロバヴロフスク・カムチャツキー市というところに行ってきました。

これは、日本海沿岸の二十二市と極東ロシアの十八市で構成する会議で、都市レベルでの交流推進を目的に両国で交互に開催されているもので、今回で十九回目となります。

また、この機会に本市と姉妹都市提携をしているウラジオストク市と今後の交流について個別会談も行うなど、大変に有意義な会議でした。

さてカムチャツカ州は、日本と同程度の面積に約四十万の人口しか住んでおらず、富士山そっくりの多くの活火山や平地にも湧き出る温泉、全く手つかずの原生林など、まさに壮大な自然のパノラマが展開する北極に近い冷涼な気候の土地です。

今回、ロシア側がカムチャツカで会議を開催したのは、我々に現地を見せることで、日本からの観光客誘致に結びつけることを意図したものと受けとめることができます。ただ、日本国内から現地まで空路で



8月20日、日口沿岸市長会議にて

丸二日要することやホテルなどの施設があまりに貧弱なこと、加えて陸上交通手段が限られ、広大な半島内の移動には大型ヘリコプターが多用されていますが、これが極めて老朽機で、カムチャツカ訪問中のサハリン州知事の乗ったヘリの墜落事故が発生し、前後して同型ヘリに乗せられた皆がゾッとさせられるなど、安全面でも大きな不安があり、本格的に観光客を呼ぶには、まだまだ時間を要するのではないかと

感じました。

さて今回の会議の主要議題は、シベリア内部から日本海に面したナホトカまでの四千キロにおよぶ石油パイプラインの建設計画の件です。一月に日本とロシアのトップ間でこのプロジェクト推進の認識が一致し本格調査に入る検討が進められていますが、ロシア側の各都市はこれを地域経済振興の切り札にしようとす

る強い意気込みを示していました。日本側もイラクなど不安定な情勢下の中東原油の依存度を大幅に下げ（九〇％近くから六〇％台）ことが可能で、両国の共通利益につながる一大プロジェクトです。

特に日本海沿岸の各都市には、建設途中・完成後ともに大きな波及効果が期待され、当然にナホトカ港と最短の秋田港を有し石油関連の技術集積を持つ本市では、その行方を注視しながら対応する必要があります。

市民に身近なきめ細かな市政とともに、ダイナミックに動く国際経済情勢への的確な取り組みもまた市政の重要な要素でもあります。

種類がよくわからないキノコや植物は、「採らない」「食べない」「人にあげない」が原則！

キノコ食中毒に注意！

確実に鑑定された食用キノコや植物以外は、絶対に取って食べない。

図鑑の写真や絵に当てはめ、素人判断で鑑定しない。キノコは発生時期、場所などで形態が異なります。「茎が縦に裂けるキノコは食べられる」とか「虫に食われた跡があるキノコは食べられる」など、毒キノコを見分ける言い伝えがありますが、すべての判別に当てはまるわけではありません。言い伝えなどは安易に信じないようにしましょう。

代表的な毒キノコ	毒キノコの発生場所	間違えやすい食用キノコ
ツキヨタケ	フナなどの枯れ幹に重なり合って生え、高い樹上にも生える	シイタケ ムキタケ
クサウラベニタケ	広葉樹林や松の混じった林内地上に群生する	ウラベホテイシメジ ハタケシメジ
カキシメジ	雑木林、松林などの地上に単生、群生する	チャナメツムタケ



問い合わせ

衛生検査課
tel(883)1181



盲導犬パックス

10月から飲食店、デパートもOK 身体障害者補助犬をよろしく

昨年10月に施行された「身体障害者補助犬法」により、市役所、公民館などの公共施設、電車・バスなどで、障害者のかたが「身体障害者補助犬」を同伴することが保障されました。また、今年10月からは、飲食店、ホテル、デパートなどへも同伴の受け入れが拡大されます。ご理解とご協力をお願いします。

身体障害者補助犬の種類

- 盲導犬** 目の不自由な人を導きます
- 介助犬** 手足の不自由な人に日常生活の動作の手助けをします
- 聴導犬** 耳に障害のある人に、音を聞き分け必要な情報を伝えます

問い合わせ 障害福祉課tel(866)2093

自然を大事にする条例です

4月1日施行

市自然環境保全条例



「秋田市自然環境保全条例・施行規則」が4月1日に施行されました。この条例では、市民のみなさんから自主的に自然環境を守る活動計画を定めていただき、市と住民が協力して活動を進める制度を設けました。

1,000m以上の開発行為は届出

また、無秩序な開発を避けるため、1,000m以上の宅地造成、スキー場、ゴルフ場、遊園地などの開発行為は、事前の届出が必要になります。

【対象区域】

自然環境保全地区その他規則で定める区域以外の区域

【届出を要しない行為】市都市緑化の推進に関する条例第16条の規定による届出のあった行為、市宅地開発に関する条例第7条の第1項の規定による協議のあった行為、環境影響評価法第2条第4項に規定する対象事業、県環境影響評価条例第2条第2項に規定する対象

10月1日施行(一部改正)

市公害防止条例



市公害防止条例が一部改正され、10月1日から施行されます。この改正で、生活環境に著しく影響を与える悪臭に関する指導基準が強化されました。

【対象業種】食料品製造工場、小売店、飲食店、遊技場

【指導基準】臭気指数21 【適用箇所】敷地境界

【対象区域】市内全区域

問い合わせ 環境保全課tel(866)2075

ホームページ <http://www.city.akita.akita.jp/city/ev/pl/default.htm>

ネコに愛情 くださいー



市保健所には、ネコの苦情や相談が年間約300件も寄せられています。その主な原因は、飼い主の無責任な飼い方にあります。ネコの飼い主は、ネコの生態、習性、生理を理解し、愛情を持って飼いましょう。

屋内飼育

感染症や不慮の事故を防ぐため、屋内飼育につとめましょう。ネコは本来狭い範囲で行動し、屋内だけでも、高いところに上り下りすることで運動量は満たされます。ただし、一度ネコを外に出してしまうと屋外への興味がわくので、小さいうちから外に出さないようにしましょう。

不妊手術

不妊手術は、次の利点があります。また、望まれずに生まれてくる不幸な子ネコを減らすこともできます。

オ 発情期のメスを求めて放浪しない メスをめぐる
ス ケンカがない 尿かけ(マーキング)がなくなる

メ 発情がなくなる 夜鳴きがなくなる メス特有の
ス 病気(子宮蓄膿症など)にならない

迷子札

飼いネコには首輪と飼い主を書いた迷子札をつけましょう。

飼い主がわからないネコにエサを与えないで

飼い主がわからないネコにエサをやり続けると、その地域に住みつき、排泄物による悪臭や庭・畑荒らしなどの迷惑になるのでやめましょう。

負傷したイヌ・ネコを保護したら...

市保健所へ連絡してください。保健所で収容、応急手当をして一定期間預かります。

問い合わせ 衛生検査課tel(883)1182

国民健康保険税

第3期の納期限は
9月30日(火)です

納期内納付にご協力をお願いいたします。市税納付は便利な「口座振替」をご利用ください。

問い合わせ

納税課tel(866)2059

国保年金課tel(866)2189



INFORMATION

市役所からのお知らせ

1 住宅・土地統計調査 にご協力ください

10月1日を調査日に、5年に一度の住宅・土地統計調査が行われます。全国で約400万の世帯を調査する住宅・土地に関する大規模で最も基本的な調査です。知事が任命した調査員が対象となったお宅に調査票を持って伺いますので、ご協力をお願いします。なお、調査内容は統計を作成するためにだけに使用し、その他の目的には一切使いません。

問い合わせ

情報政策課調査統計担当☎(866)1964

2 「健康づくり月間」 の標語を募集

市では、10月を「健康づくり月間」として、市民一人ひとりの健康づくり運動を一層促進させるための標語を募集しています。最優秀および入選作品には記念品をさしあげます。

応募資格/市内在住のかた

応募方法/標語、郵便番号、住所、氏名、年齢、職業、電話番号を書いて、

はがきまたはEメールで、9月22日(月)まで、〒010-0976秋田市八橋

南一丁目8-3 秋田市保健所保健総務課「標語募集」係

Eメール ro-hmn@city.akita.akita.jp
問い合わせ 保健総務課

tel(863)1170

3 国民健康保険被保険者証 新しい保険証を お送りします

9月19日(金)に、国民健康保険へ加入している世帯へ新しい被保険者証をお送りします。新しい被保険者証は、届いた日から使用できます。今までご使用の被保険者証は、新しい被保険者証が届いてから、ご自身で廃棄してください。

問い合わせ 国保年金課

tel(866)2097

4 稲わら・もみ殻焼きは やめましょう

稲わら・もみ殻焼きの煙で、毎年ぜんそくの患者さんや、病弱なかが大変困っています。稲わらスモッグの発生を防止するため、秋田県公害防止条例により10月1日(水)から11月10日(月)まで稲わらを屋外で焼くことが禁止されています。この期間以外でも、稲わら・もみ殻は焼かずに、堆肥などに有効活用しましょう。

問い合わせ

環境保全課☎(866)2075
農政課☎(866)2115

5 千秋公園の「桜」へ 感謝の肥料をやる

千秋公園の「桜」に関するワークショップの一環。春に楽しませてくれた「桜」へ、みんなで施肥作業を行い、花見の名所としての千秋公園を次世代へ引き継ぎましょう。定員40人。とき/9月20日(土)午後1時30分
集合場所/中央図書館明德館研修室
申し込み 公園課建設担当

tel(866)2154

6 電話加入権の公売

公売に参加されるかたは、印鑑と買受け代金をお持ちください。代理人の場合は委任状が必要です。最低公売価格は3万円(消費税別)。なお、都合により公売を中止する場合があります。とき/9月25日(木)午後1時

ところ/市役所裏の市職員研修棟

問い合わせ 納税課納税担当

tel(866)2058

7 市有地の公売

市有地を一般競争入札により売却し

9月21日(日)~30日(火) 秋の全国交通安全運動 急がずにマナーとゆとりで交通安全



高齢者の交通事故防止(特に薄暮時の歩行中の事故防止)
シートベルトとチャイルドシート着用の徹底
飲酒運転の徹底追放

初日21日(日)、秋田駅前アゴラ広場で、午前9時30分
から秋田県中央集会、午前10時から午後零時30分まで
交通安全ふれあい広場を開催します。

問い合わせ 生活課tel(866)2035



結核と闘う
“シール坊や”

9月24日(水) 30日(火) 結核予防週間

“結核制圧に向けて、新しい結核対策を進めよう”

結核は、今でも国内最大の感染症です。せき、くし
ゃみのしぶきでうつり、初期症状はかぜにそっくりで
す。確実な服薬で結核は治ります。異変を感じたら、
早めに受診しましょう。また、結核を防ぐため、大人は
毎年結核検診を受け、子どもはBCGを接種しましょう。

問い合わせ 健康管理課疾病予防担当tel(883)1180

市医療技術職員採用試験

試験日 10月19日(日)
試験場 秋田公立美術工芸短期大学(新屋大川町12-3)
試験科目 一般教養試験、作文試験

試験区分 (職務内容)	採用予定 人員	受験資格
看護師 (看護業務)	8人	昭和50年4月2日以降に生まれ、看護師資格 を有するかた。または、平成15年度に実施さ れる国家試験において取得見込みのかた
臨床検査技師 (臨床検査業務)	1人	昭和50年4月2日以降に生まれ、臨床検査技 師資格を有するかた。または、平成15年度に 実施される国家試験において取得見込みのかた

試験案内書をさしあげます

9月12日(金)から、市立秋田総合病院事務局総務課、
市役所1階の案内窓口、秋田駅市民サービスセンター、
土崎支所、新屋支所、秋田市東京事務所でさしあげま
す。必ず「試験案内書」に従って手続きしてください。

受け付け

9月22日(月)から10月7日(火)まで市立秋田総合病院
事務局総務課で受け付けます。

その他

第2次試験は、11月上旬に実施予定。最終合格者の
決定は、11月中旬の予定です。

問い合わせ 市立秋田総合病院総務課tel(823)4171

秋田都市計画区域 マスタープラン(素案)の 意見募集と公聴会



意見募集

県で策定する秋田市・天王町・昭和町・飯田川町
エリアの「秋田都市計画区域マスタープラン(素案)」
は、下記の場所かホームページで閲覧でき、10月6
日(月)まで意見を提出することができます。

公聴会開催

このマスタープラン(素案)と、その中にある区域
区分(秋田港飯島古道地区)変更について、下記のと
おり公聴会を開催する予定です。なお、公述をす
る人がいない場合は開催しません。

公聴会 と き / 10月2日(木)午後5時~
ところ / 秋田市役所2階正庁

公述の申し込み

公聴会に出席して意見を述べたいかたは、9月
24日(水)まで公述申出書を提出してください。

素案の閲覧・意見の応募・公述申出書の提出

秋田県建設交通部都市計画課tel(860)2445
秋田県秋田地域振興局都市計画課tel(860)3461
<http://www.pref.akita.jp/tosi/>

問い合わせ 都市計画課tel(866)2152

* 現地案内は9月19日(金)です

売却土地	面積
飯島松根西町39番88他1筆	1,618.06m ²
卸町二丁目184番1	816.46m ²
広面字樋ノ沖94番1他3筆	859.56m ²

問い合わせ 管財課tel(866)2053

詳しい内容は市のホームページ
でご覧いただけます

[http://www.city.akita.akita.jp/
city/fn/pr/koubai.htm](http://www.city.akita.akita.jp/city/fn/pr/koubai.htm)

ます。現地案内は9月19日(金)です。
入札日時 / 9月26日(金)午前10時受け付
けは午前9時から)
入札場所 / 市職員研修棟第2研修室
入札保証金 / 入札金額の100分の5以上

8

機能訓練コーナーを
ご利用ください

八橋の市保健センターでは、疾病・
老化などにより心身の機能が低下して
いるかたのため、機能訓練コーナーを
開放しています。また、希望者には月
数回の送迎を行っています。
対象 / 介護保険サービスを利用してい
ない40歳以上のかた
提出書類 / 自主トレーニングに関する
申請書・主治医の意見書(自己負担)
申し込み・問い合わせ
保健予防課 ☎(883)1178

育児



赤ちゃんのお風呂の入れ方体験
助産師のお話 など

参加無料

2人でTry! パパ・ママれっすん

10月18日(土) 午後1時~3時30分 市保健センター
対象 妊娠16週~35週までの妊婦さんとその配偶者
定員 36組(定員を超えた場合抽選)



申し込み

9月25日(木)(必着)まで往復はがきで、往信用には、2人の氏名(ふりがな)、年齢、住所、電話番号、教室当日の妊娠週数と出産予定日、返信用には、住所、氏名を書いて、〒010-0976秋田市八橋南一丁目8-3 保健予防課母子保健担当tel(883)1174

乳幼児健康診査

個人通知はしませんので、母子健康手帳別冊をよく読んで受診しましょう。まだお持ちでないかたは、市民課、土崎支所、新屋支所へどうぞ。問い合わせは市保健所保健予防課。tel(883)1172

4・7・10か月児健康診査

4か月、7か月、10か月になった日から1か月以内のお子さんを対象に、母子健康手帳別冊に記載されている市内の委託医療機関で行っています。個人通知はしませんので、母子健康手帳別冊をよく読んで受診しましょう。

1歳6か月児健康診査

平成14年3月生まれのお子さんが対象。初日は混雑しますので、地区割りを確認して対象となる日に直接会場へおいください。都合が悪く、該当する会場で受診できないかたはご連絡ください。

また、2歳未満のお子さんまで受診できますので、まだ受けていないかたもご連絡ください。当日は、母子健康手帳と別冊、バスタオルをお持ちください。受付時間は午後零時45分~1時30分です。

中央地区 10月1日(水)、市保健センター **南部・西部(茨島・下浜・豊岩・浜田)地区** 10月8日(水)、市保健センター **北部地区** 10月15日(水)、土崎支所

東部・西部(新屋・勝平)地区 10月16日(木)、市保健センター

3歳児健康診査

平成12年4月生まれのお子さんが対象。初日は混雑しますので、地区割りを確認して対象となる日に直接会場へおいください。都合が悪く、該当する会場で受診できないかたはご連絡ください。

また、4歳未満のお子さんまで受診できますので、まだ受けていないかたもご連絡ください。

当日は、母子健康手帳別冊にある3歳児健康診査用アンケートと尿検査セット(尿を容器に採って)を、母子健康手帳とあわせてお持ちください。受付時間は午後零時45分~1時30分です。

中央地区 10月22日(水)、市保健センター **北部地区** 10月23日(木)、土崎公民館 **南部・西部(茨島・下浜・豊岩・浜田)地区** 10月24日(金)、市保健センター **東部・西部(新屋・勝平)地区** 10月30日(木)、市保健センター

保健所の育児相談

保健師や栄養士が育児などの相談に応じます。電話での申し込みが必要です。相談無料。

とき / 9月24日(水)午前10時~午後3時30分 ところ / 市保健センター
申し込み 市保健所保健予防課
tel(883)1174

妊産婦・新生児訪問

妊婦さんと、生後28日以内のお子さんのいるご家庭に助産師がうかがい、心配事の相談に応じます。妊婦さんは電話で申し込みを。お母さんになられたかたは、母子健康手帳に入っている「出生連絡票」を郵送してください。

申し込み 市保健所保健予防課
tel(883)1174

北・ら・ら・キッズ

就園前のお子さんとお母さんが対象。ミニ運動会を行います。参加費子ども1人300円。先着30組。

とき / 10月1日(水)午前10時~正午 ところ / 北部公民館体育館
申し込み 9月16日(火)午前9時から北部公民館tel(873)4839

子どものための救急救命

川尻・保戸野・旭北・旭南地区の未就園児と保護者が対象です。

心肺蘇生法といざというときの対処法を学びます。無料。託児あり。とき / 9月25日(木)午前10時~11時30分 ところ / 茨島コミセン

申し込み 9月19日(金)まで旭南地区主任児童委員の安宅さん
tel(866)5017

子育て健康料理教室

1歳から就園前のお子さんがいるお母さんが対象。カルシウムが簡単に取れる料理、骨が強くなる飲み物など。材料費500円。先着25人。

とき / 9月26日(金)午前10時~午後1時 ところ / 南部公民館

申し込み 9月22日(月)まで御所野ふれあい(交流)センター
tel(826)0671

育児サークルで遊ぼう

ポケット = 寺内・將軍野地区の未就園児と保護者が対象です。9月16日(火)午前10時~正午、高清水児童センターで。寺内地区主任児童委員の岩山さんtel(846)1294、深井さんtel(846)5155

のびのびルーム = 旭南・茨島地区の未就園児と保護者が対象です。育児相談、身体計測など。9月17日(水)午前10時~11時30分、茨島コミセンで。旭南地区民生児童委員の安宅さんtel(866)5017

御所野たんぼぼっこの会 = 就園前のお子さんと家族が対象。子育て総合センターの出前保育。9月19日(金)午前10時~11時30分、御所野ふれあいセンター多目的ホールで。御所野・保健推進員リーダーの田中さんtel(826)1158

しゃぼんだま広場 = 御野場・四ツ小屋・御所野地区の就園前のお子さんと家族が対象。9月26日(金)午前10時、四ツ小屋児童センターで。四ツ小屋地区主任児童委員の伊藤さんtel(839)3891、永須さんtel(839)6595

運動と趣味の教室

教室名(対象)	日時	受講料
たのしいエアロビクス(25歳以上)	10月10日(金)から12月12日(金)までの毎週金曜日 18:30~19:45	8,400円
サン・エアロ(30歳以上)	10月8日(水)から12月10日(水)までの毎週水曜日 18:00~19:15	8,400円
ミディアムエアロ(30歳以上)	10月10日(金)から12月12日(金)までの毎週金曜日 10:00~11:15	8,400円
ジャズリズム(25歳以上)	10月8日(水)から12月10日(水)までの毎週水曜日 10:45~12:00	8,400円
やさしい社交ダンス(初級)(25歳以上)	10月11日(土)から12月20日(土)までの毎週土曜日 10:00~12:00	9,450円
パッチワーク(初級)(25歳以上)	10月9日(木)から12月11日(木)までの毎週木曜日 10:00~12:00	9,450円 ※教材費別
ドライフラワーアレンジメント(25歳以上)	10月9日(木)・23日(木)、11月6日(木)・20日(木)、12月4日(木) 18:30~20:30	4,720円 ※教材費別
謡曲(20歳以上)	10月11日(土)から12月20日(土)までの毎週土曜日 18:00~20:00	7,560円
運動不足な人の教室(20歳以上)	10月11日(土)から12月20日(土)までの毎週土曜日 10:30~11:45	8,400円

申し込み

9月25日(木)(必着)まで、はがきまたはファクスで希望教室名、住所、氏名、生年月日、連絡先を書いて、〒010-0976秋田市八橋南一丁目8-7 サンライフ秋田「運動と趣味の教室」係へ。直接窓口でお申し込みいただいても結構です

無料IT講習



申込方法・定員

往復はがきに申し込み番号(1つのみ)、住所、氏名、年齢、電話番号、今年度受講済みの施設・コース名を書いて、9月19日(金)(当日消印有効)まで受講希望施設あてにお申し込みください。女性13で託児希望のかたは、お子さんの氏名、性別、年齢も書いてください。定員各10人。応募多数の場合抽選(新規受講者を優先)。

申し込み・問い合わせ先

- 中公 = 中央公民館tel(824)5377 〒010-0974八橋運動公園1-2
- 土公 = 土崎公民館tel(846)1133 〒011-0945土崎港西四丁目2-10
- 将軍 = 将軍野高齢者学習センター 申し込みは、土崎公民館へ
- 西公 = 西部公民館tel(828)4217 〒010-1631新屋元町15-14
- 東公 = 東部公民館tel(834)2206 〒010-0041広面字釣瓶町13-3
- 南公 = 南部公民館tel(832)2457 〒010-0062牛島東六丁目4-5
- 北公 = 北部公民館tel(873)4839 〒010-0146下新城中野字前谷地263
- 女性 = 女性学習センターtel(832)2191 〒010-0022橋山南中町1-9
- 明德 = 中央図書館明德館tel(832)9220 〒010-0875千秋明德町4-4
- 土図 = 土崎図書館tel(845)0572 〒011-0946土崎港中央六丁目16-30
- 新図 = 新屋図書館tel(828)4215 〒010-1632新屋大川町12-26



こまちスタジアム

平成16年度

県・市体育施設の団体使用申し込み

平成16年度に県・市の体育施設で国際、全国、東北規模の大会、行事を予定している団体が対象です。スポーツ振興課、八橋陸上競技場、市立体育館にある申込書に大会・行事の開催要項を添え、10月10日(金)までお申し込みください。今回から県立中央公園の一部施設の申し込みを受け付けます。

屋外施設の申し込み

八橋陸上競技場tel(823)1472・ファクス(883)4036

県営

県立野球場(こまちスタジアム)
利用開始は5月中旬以降の予定。1日2試合まで
向浜野球場 向浜テニスコート
新屋運動広場(ラグビー・サッカー場) 県立
中央公園球場 県立中央公園運動広場

市営

八橋陸上競技場 八橋硬式野球場
八橋球場(工事のため来年7月供用開始予定)
八橋軟式野球場・市民広場(工事のため来年6月以降使用不可) (仮称)多目的グラウンド(来年4月オープン予定。軟式野球、ソフトボール向け) 八橋テニスコート(ウレタンコートは工事のため来年6月以降使用不可) 相撲場 勝平市民グラウンド

屋内施設の申し込み

市立体育館tel(866)2600・ファクス(866)2601

県営

県立体育館 県立総合プール (仮称)県立総合武道館

市営

市立体育館 茨島体育館 土崎体育館

県営施設(県立中央公園以外)の問い合わせ 県立体育館 tel(862)3782 県立中央公園の問い合わせ tel(886)4141

青字...パソコン初心者が対象

黒字...文字入力、マウス操作のできるかたが対象

...文字入力、ファイル操作のできるかたが対象

申込番号	開催コース	開催日	時間
将軍2	初級エクセルゆっくり	10月7日(火)~10日(金)	9:15~12:15
土公15	基礎技能	10月21日(火)・22日(水)	9:00~16:00
土公16	初級エクセル	10月27日(月)~29日(水)	13:00~17:00
西公11	基礎技能	10月19日(日)・26日(日)	9:30~16:30
西公12	ワード初級	10月21日(火)~24日(金)	18:00~21:00
東公14	ポスター作り(ワード)	10月6日(月)・13日(月)・20日(月)・27日(月)	13:30~16:30
東公15	エクセル初級	10月7日(火)・14日(火)・21日(火)・28日(火)	9:00~12:00
東公16	基礎技能	10月8日(水)・15日(水)・22日(水)・29日(水)	9:00~12:00
東公17	※ホームページ基礎講座	10月9日(木)・16日(木)・23日(木)・30日(木)	18:00~21:00
東公18	デジカメ講座	10月26日(日)	9:00~16:00
南公10	ワード初級	10月6日(月)~9日(木)	18:00~21:00
南公11	基礎技能	10月21日(火)~24日(金)	13:30~16:30
北公10	基礎技能	10月6日(月)~9日(木)	9:00~12:00
北公11	エクセル初級	10月6日(月)~9日(木)	13:00~16:00
女性12	エクセル初級	10月11日(土)・18日(土)	9:30~16:30
女性13	基礎技能(託児可)	10月14日(火)~17日(金)	13:30~16:30
明德21	基礎技能とメール体験	10月7日(火)~9日(木)	13:00~17:00
明德22	安全に楽しむインターネット	10月12日(日)	10:30~16:30
明德23	ワードはじめの一步	10月16日(木)・17日(金)	10:10~12:40
明德24	エクセルはじめの一步	10月21日(火)・22日(水)	13:30~16:30
明德25	写真入り名刺を作ろう	10月25日(土)	10:30~16:30
土図12	基礎技能	10月1日(火)・2日(水)	10:00~17:00
土図13	ワード初級	10月4日(土) 10月5日(日)	13:00~16:30 10:00~16:30
土図14	エクセル初級	10月15日(水) 10月16日(木)	13:00~17:00 10:00~17:00
土図15	インターネット基礎	10月19日(日)	10:00~16:30
土図16	めざせ!ローマ字入力	10月26日(日)	10:00~16:30
新図9	基礎技能	10月1日(火)~3日(金)	13:00~17:00
新図10	ワード初級	10月15日(水)~17日(金)	13:00~17:00
新図11	エクセル初級	10月22日(水)~24日(金)	13:00~17:00

13回目を迎える今年のフォーラムは、イベントもりだくさん！ いろいろ体験して、新しい発見をしてみませんか？

主催 秋田市男女共生政策室
しあわせ実感男女フォーラム実行委員会

建都400年記念イベント

しあわせ実感 男女フォーラム

9月23日(火)秋分の日
秋田市文化会館

市民活動発表 小ホール

- 10:00 八橋小児童による秋田音頭など
琴と尺八、ジャズ演奏
- 16:00 秋田弁オペレッタ上演

ふれあいマーケット 市民ホール

- 10:00 障害者施設でつくった農作物、陶器、木工品などを展示・販売します。

家族の触れ合い 3階和室

- 中学生以下のお子さんと一緒にどうぞ。
- 10:00 グループ・ポレポレのパネルシアター
- 10:40 ルーテル愛児幼稚園園長の子育て講話
- 11:40 グループ・ハッピーマザーの読み聞かせ
- 13:00 助産師による講演「生命の授業」

市民グループ活動 4階各会議室

様々なグループがワークショップを開催します。お気軽にどうぞ。



ジャック・ニコルソン主演

映画「アバウト・シュミット」

大ホール 昼:13:30~ 夜:18:00~
2003年ゴールデン・グローブ賞2部門受賞。男性必見の感動作です。入場整理券受付中！ 詳しくは男女共生政策室へ。tel(866)2141

ワークショップへどうぞ お問い合わせは各グループへ

もっと自分らしく生きたい! ささえあいたい! ...第2会議室
あきたDVを考える会主催tel(826)1085

10:00 女性ネットSaya-Sayaのメンバーをゲストに迎え、ドメスティック・バイオレンスを乗り越えて見えてきたこと、当事者に伝えたいことなどについて

女ってなに? 男ってなに? ...第3会議室

ESTO主催tel090-2974-0832

10:00 多様な性、身体の性とは何かを一緒に考えます

「べてるの家」ビデオ&トーク ...第4会議室

秋田この花咲くやネットワーク主催tel090-6452-9841

10:00 北海道にある精神障害者の生活拠点「べてるの家」の記録映画を上映します

女性議員と語ろう ...第3会議室

女性議員を増やす会主催tel(863)5686

13:00 暮らしの問題を語り合います

考えよう地球温暖化 ...第4会議室

あきた「地球村」主催tel(878)4980

13:00 ビデオ上映&トーク



市民スポーツ祭 参加者募集

参加無料。ただし、ソフトボールのみ1団体5,000円。
市体育協会tel(866)2247

種目名	日時	会場	申し込み先
ライフル射撃	9月28日(日) 10:00~	県ライフル総合射撃場	9月27日(土)まで高橋厚志さんq 090-9420-3759
銃剣道	10月5日(日) 10:00~	港北地区コミセン	9月30日(火)まで猪股義雄さんq (829)3000
レスリング	10月12日(日) 9:30~	秋田商業高校	9月30日(火)まで宮原章さんq (862)3237
ソフトボール	(中学生) 10月12日(日)・13日(月) 10:00~	勝平市民グラウンド	9月30日(火)まで嶋俊文さんq (833)8473
	(一般) 10月18日(土)・19日(日) 9:30~		

9月23日に行う予定だった「相撲」競技は中止になりました。市相撲連盟tel(828)3823

詳しい放送日程は
広報課へどうぞ
tel(866)2034



5分間テレビ番組

- AAB おはよう秋田市から
月~金 午前10時55分~
- ABS こんにちは秋田市から
月~金 午後3時50分~
土 午後3時55分~
- AKT こんばんは秋田市から
水 午後10時54分~

9/12(金) 9/16(火)
御所野地区で防災訓練
ヤートセでみんなに元気を!
笑顔で秋田をPR
観光レディ活躍中!

9/17(水) 9/23(火)
勝平コレクション
赤れんが郷土館企画展
幼児ぱくぱく教室
ファミリー・サポート・センター研修会

15分 9/28(日) 7:30~ ABS おはよう秋田市長です「太平山自然学習センター“まんたらめ”の紹介」



エフエム秋田 秋田市マンデー555 毎週月 午後5時54分~
ABSラジオ 秋田市今週のいちネタ 毎週火 午前10時30分~

美短大学祭とももさだ祭へどうぞ
秋の全国交通安全運動実施中!



千秋美術館は、次回展示会の準備のため9月22日(月)から25日(木)まで臨時休館します。
tel(836)7860



案内

身障者ゲートボール大会 出場者募集

身体障害者手帳をお持ちのかたと身体障害者の推薦を受けた身体障害者手帳をお持ちでないかた(人数制限あり)が対象。申込多数の場合抽選。無料。
とき / 9月20日(土)午前8時45分～受け付け ところ / 八橋陸上競技場
申し込み 障害福祉課tel(866)2093
市身体障害者協会tel(866)1341

佐竹史料館が燻蒸消毒で休館

佐竹史料館は、展示替えと燻蒸消毒のため9月16日(火)から10月4日(土)まで臨時休館します。燻蒸消毒期間の9月22日(月)から30日(火)までは危険ですので、資料館周辺へ立ち入らないでください。tel(832)7892

心の健康相談

医師による面接相談。ご家族のかたもどうぞ。無料。電話で予約を。
とき / 9月18日(木)、10月2日(木)・16日(木)午後1時30分～4時
ところ / 市保健所
申し込み 市保健所健康管理課
tel(883)1180

ふれあい無料法律相談

法律や相続の相談など。先着6人。
とき / 9月22日(月)午前10時～正午
ところ / 市老人福祉センター
申し込み 9月17日(水)午前9時から市社福協ふれあい相談センター
tel(863)6006(電話でのみ受け付け)

発明くふう展作品募集

10月4日(土)・5日(日)に児童会館で行う 発明くふう展と、10月11日(土)・12日(日)に県総合保健センターで行う 新食文化料理発明くふう展への出品作を募集します。出品料、作品の規格など詳しくは(社)発明協会秋田県支部中央会へ。tel(832)4736
なお、募集締め切りは、9月26日(金)、9月15日(月)です。

在宅介護者の集い

寝たきりや痴呆のかたを家庭で介護してるかたが対象。日ごろの悩みや相談を話し合いませんか。無料。
とき / 9月29日(月)午後1時30分～3時
ところ / 市保健センター
問い合わせ 在宅介護者の集い代表の廣田伴三郎さんtel(863)0935

美術工芸短大大学祭

テーマ 爆

9月20日(土)・21日(日)
午前10時～午後7時(21日は午後6時まで)

お笑いライブ! 出演:スピードワゴン、三拍子
20日(土)午後2時30分開演(2時開場)

前売り券1,000円(当日券1,200円)

チケットは秋田駅トピコプレイガイドで発売中!

問い合わせ 大学祭実行委員会tel090-2982-8662

作品展示、模擬店、工芸作品販売、バンドライブ!

ブック・フェア 会場:附属図書館tel(888)8106

内外デザイン関係図書数千冊を展示販売!



スピードワゴン



三拍子

ももさだ祭

アトリエももさだ

9月20日(土)・21日(日)
午前9時～午後5時

大学開放センター
tel(888)8137

創作チャレンジコーナー 直接会場へ(一部参加料、人数制限あり)

20日(土)午前10時～、午後1時～の2回...ガラス、織物、木工、Mac

21日(日)午前10時～、午後1時～の2回...陶芸、彫金、染色、パソコン

新屋高・日新小の演奏会...20日(土)午前11時～正午、美短正面広場で

小・中学生絵画コンクール、産地直売、出店 など

中央公民館まつり

9月26日(金)～28日(日)

3日間 お茶会、食堂、作品展示、車の点検教室

26日(金) 百人一首10:00～12:00 チャリティバザー11:00
フォークダンス体験14:00 チャリティダンスパーティー18:30

27日(土) 大道芸10:30～11:30 産地直送野菜即売11:30
柳家金語楼の「爆笑水戸黄門漫遊記」上映と抽選会13:00～15:00

28日(日) 芸能発表11:00～15:00 産地直送野菜即売10:00

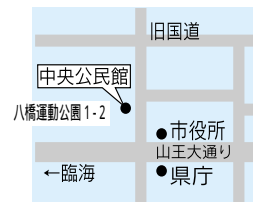

東部公民館まつり

9月26日(金)～28日(日)

3日間 生涯学習相談、パソコン体験、ふれあい茶席、喫茶・軽食

26日(金) 文化講演会10:00～11:40 講師新野直吉氏・演題「秋田の歴史と秋田美人」 チャリティバザー13:30～14:30

27日(土) サークル体験10:00～15:30 チャリティダンスパーティー18:00
野菜即売10:00(28日も) 子ども縁日10:00(28日も)

28日(日) 芸能発表10:00～15:30

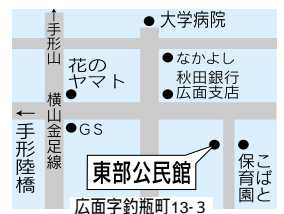

土崎図書館まつり

9月28日(日)午前10時～午後3時

図書リサイクル市 お話と紙芝居 図書クイズ お菓子のサービスも!

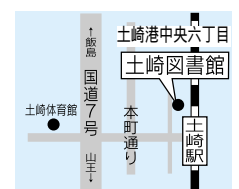

お家にある不用本をリサイクル市にご寄贈ください。9月25日(木)まで土崎図書館へ直接お持ちください。冊数が多い場合は、ご自宅にうかがいます。ただし、雑誌類は受け付けません。

秋のリサイクルふれあいデー

9月26日(金) 午前9時30分～正午

ボトルクラフト 秋田市リサイクルプラザ(御所野)

施設見学と ボトルクラフト体験(先着10人) 紙すき体験(先着20人)。参加者には、花苗、リサイクル用品をプレゼント!

申し込み 市リサイクルプラザtel(829)1188
(平日午前9時30分～午後4時)

動物

9月20日 26日は動物愛護週間

長寿フェスティバル2003あきた

9月23日(火) 午前9時～ 大森山動物園

長寿動物の飼い主さんの表彰とエピソード紹介
石ころに動物の絵を描こう!

アートバルーンに挑戦
サル山エサやり体験
動物ふれあい教室

問い合わせ

県生活衛生課tel(860)1593
大森山動物園tel(828)5508



催し物

秋田バスまつり

バス創業100年! バス部品のパーツ、旅行抽選会など。参加無料。
とき/9月20日(土)午前10時～午後3時 ところ/アゴラ広場
問い合わせ (社)秋田県バス協会
tel(863)5349

秋田空港「空の白」祭

駐機場内遊覧、小型航空機のコックピット見学、韓国航空券が当たるクイズ大会など。中央公園からの無料シャトルバスをご利用ください。
とき/9月21日(日)午前9時30分～午後3時 ところ/秋田空港
問い合わせ 秋田空港内実行委員会事務局tel(886)3362

自衛隊フェア

試乗、訓練・装備品展示など。
とき/9月21日(日)午前8時30分～午後3時(午前8時40分から土崎自衛隊通りで市中パレードも) ところ/陸上自衛隊秋田駐屯地
問い合わせ 秋田駐屯地広報室
tel(845)0125内線207

WANWANパーティINあきた

愛犬との上手な暮らし方、愛犬と一緒にのスポーツ教室など。参加無料。
とき/9月23日(火)午前9時～午後3時 ところ/河辺町のユフォーレ
問い合わせ ドッグファンアキタ事務局の菅原さんtel(839)0538

中央通りふれあいまつり

ウォークラリー、ゲーム大会、フリーマーケットなど。フリマ出店(無料)希望のかたは、9月18日(木)まで中央通商店街振興組合。
tel(835)4938・ファクス(835)0699

とき/9月20日(土)午前10時～午後4時 ところ/中通三丁目街区公園(山崎耳鼻科医院裏)

敬老マッサージと盲学校の学校公開

マッサージは60歳以上のかたが対象。手ぬぐいをお持ちください。
とき/9月16日(火)午後1時～3時 ところ/県立盲学校
問い合わせ 県立盲学校
tel(846)2540

であいのこんさあと

障害がある人となない人が一緒になった手作りのコンサートです。入場料大人500円(前売り450円)、子ども400円(前売り350円)。前売り券は、トピコ、セスタつちざきで。
とき/10月12日(日)午後1時開演 ところ/県児童会館子ども劇場
問い合わせ であいのこんさあと実行委員会事務局tel(828)7743

小さな秋の朗読会

ボランティアによる朗読。金子みすず、室生犀星の作品など。無料。
とき/9月20日(土)午後1時30分～3時30分 ところ/土崎図書館
問い合わせ 土崎図書館
tel(845)0572

佐竹城下「内堀巡り」

歴史作家の土居輝雄さんが案内します。参加無料。雨天決行。
とき/9月20日(土)午前10時、中央図書館明徳館前に集合
問い合わせ 土居輝雄さん
tel(832)8708

ジュニア指導者養成セミナー

オリンピック金メダリストの森末慎二さんが講師です。無料。どなたでも参加できます。直接会場へどうぞ。スポーツ振興課tel(866)2247
とき/9月27日(土)午後1時～3時20分 ところ/セリオンプラザ

人形・ぬいぐるみ供養祭

大切にしていた人形やぬいぐるみをお持ちください。参加無料。
とき/9月21日(日)午前8時～受け付け、読経は午後1時～
ところ/レール追分(JR追分駅前)
問い合わせ JA葬祭レール
tel 0120-46-5731

子育てを考える教育講演会

講師は、大東文化大学教授の村山士郎先生。演題は、なぜ「よい子」が暴発するか。入場無料。
とき/9月27日(土)午後2時～4時 ところ/アトリエもさだ
問い合わせ 秋田西中学校の斉藤民雄さんtel(828)4644

8人制バレーボール大会

女性が対象。ゴムボール・ビニールボールの部。参加料1チーム4,000円。申し込みは、9月16日(火)・17日(水)午前9時～午後4時に中央公民館となりのクラブハウスへ直接どうぞ。
とき/10月2日(木)午前9時 ところ/市立体育館
問い合わせ 8人制バレーボール連盟の大城さんtel(824)3643

ぶりこテニス大会

日本女子テニス連盟秋田県支部の主催。女子ダブルスC・D級。参加料1パート3,200円、加盟金1,000円。
とき/10月2日(木)、午前9時試合開始(8時45分まで受付)
ところ/八橋テニスコート
申し込み 9月24日(水)まで高崎真智子さんtel(868)6950

南消防署の救命講習

応急手当全般について。受講無料。
とき/9月28日(日)午前9時～正午 ところ/秋田南消防署
申し込み 秋田南消防署救急係
tel(839)9551

情報チャンネルa

ポケットにしまって帰りたい夕陽 ヒサト



講座

家族稲刈り体験

小・中学生とその家族が対象です。
とき / 9月28日(日)午前10時 ところ / 外旭川中谷地 参加料 / 無料
申し込み 9月26日(金)まで土崎公民館tel(846)1133

ゆめ体験教室

小・中学生が対象。公民館サークルで学んでみませんか。会場は土崎公民館。時間はいつでも午前9時30分～11時30分。先着各20人。

お茶のいただき方 10月11日(土) 10月25日(土)

調理実習 10月18日(土)

申し込み 土崎公民館

tel(846)1133・ファクス(846)1134

平田篤胤没後160年記念

平田篤胤と秋田藩の国学

篤胤の業績などを学びます。時間は午後1時30分～3時。定員50人。展示資料解説 / 10月7日(火)、佐竹史料館で。観覧料100円 記念講演 / 10月10日(金)、明徳館で。無料

申し込み 9月16日(火)午前9時から佐竹史料館tel(832)7892

いきいきサロン

おおむね60歳以上のかたが対象。時間は午前10時～正午。参加無料。

防犯対策について = 9月16日(火)、飯島老人いこいの家で。tel(845)3692

軽スポーツ = 9月17日(水)、八橋老人いこいの家で。tel(862)6025

女性のための食生活講座

楽しく作って、食べて健康! 60歳以上の女性が対象です。食生活を見直し、バランスの取れた食事作りを学びます。受講無料。定員32人。

とき / 10月7日(火)午前10時～午後1時 ところ / 市保健センター
申し込み 9月17日(水)から市保健所保健予防課tel(883)1175

生活習慣ゼミナール

30～50歳代の女性を対象とした健康づくり講座です。食生活や運動などを学びます。無料。定員各30人。

とき / 10月9日(木)午後1時～3時30分、15日(水)・23日(木)午前10時～午後3時 ところ / 市保健センター

申し込み 9月17日(水)から市保健所保健予防課tel(883)1175

インターネット活用講座

インターネットと電子メールの基礎など。受講料4,000円。先着15人。

とき / 9月27日(土)・28日(日)の2日間、午前9時～午後4時 ところ / 天王町のポリテクセンター秋田

申し込み 9月17日(水)午前9時から北部公民館tel(873)4839

トータルコミュニケーション講座

社会福祉・医療事業団助成事業。難聴者、中途失聴者が対象。口話読話と手話など。無料。定員30人。

とき / 9月21日(日)、10月5日(日)・19日(日)、11月2日(日)・9日(日)に5回、午後1時～4時 ところ / 県身障害者総合福祉センター

申し込み 9月17日(水)まで往復はがきに住所、氏名、年齢、ファクス・電話番号を書いて、〒010-1403上北手荒巻字堺切24-2 県難聴者・中途失聴者協会・ファクス(845)3476

福祉住環境検定受験対策講座

コーディネーター検定(2・3級)のための講座。定員各50人。会場は秋田商工会議所。受講料は、2級20,000円、3級18,000円(テキスト代別)。

2級 10月4日(土)・5日(日)

3級 10月18日(土)・19日(日)

申し込み 申込書を請求のうえ2

級は9月26日(金)、3級は10月10日(金)まで秋田商工会議所tel(866)6674

ホームヘルパー2級課程養成

現在求職中で、全日程受講できるかたが対象。定員は選考により25人。

とき / 10月3日(金)から11月18日(火)までに31回 ところ / 秋田テルサ

申し込み 9月17日(水)・18日(木)午前10時～午後5時に直接秋田テルサへおいでください。tel(826)1800

日本語ボランティア養成講座

外国のかたに日本語を教えるボランティアの初歩を学びます。無料(テキスト代実費)。定員20人。

とき / 9月21日(日)から11月30日(日)までの土日に8回、午前10時～午後4時 ところ / 仁賀保町のむらすぎ荘

申し込み 9月17日(水)まで中央教育事務所由利出張所社会教育担当 tel 0184(22)3673

秋田市日本語教室

外国出身で日本語を母語としない市内在住のかたが対象。日常生活に必要な会話や基本的読み書きを3つのレベルに分けて指導します。9月から2学期がスタートしました。

とき / 毎週木曜日、午後6時30分～8時 ところ / 県国際交流協会(旭北栄町1-5県社会福祉会館) 受講料 / 月1,000円 教材費 / 年間3,000円

申し込み 今野さんtel(831)4644

添野さんtel(863)0866

JALSA日本語教室

日本語を母語としないかたが対象。読み書きから初級日本語まで。

とき / 9月から12月25日(木)まで、午後1時30分～3時30分 ところ / 県国際交流協会 会費 / 初級1・2(週2回月・木曜日)月3,000円、初中級(火曜日)月2,000円

申し込み JALSA日本語教室の古屋さんtel・FAX(837)9542



学んで
遊んで
大満足!

仁別の森に、太平山自然学習センター「まんだらめ」がオープンしました。自然観察、ネイチャーゲーム、木工作り、それにキャンプファイヤー！子どもも大人もいるいる学んで、いっぱい遊ぶ。大自然って、やっぱり気持ちいいネ！



街に、人に、
販売に活力を!

秋田市建都400年記念
久保田城下まつり

ジョヤサ

9月27日(土)・28日(日)・29日(月)

秋田ニューシティ、アトリオンほか

秋田駅ぼぼロードでは「400年歴史展」と「秋田の先覚者パネル展」も開催。

問い合わせ 秋田商工会議所tel(866)6672

久保田城下祭...秋田ニューシティ
27日(土)・28日(日)午前10時~午後5時

食品、工芸品の物産展、お茶会、大抽選会
お菓子・工芸品などの体験教室(有料)

ロボット&新技術展...アトリオン
28日(日)午前10時~午後4時

秋田大、県立大、高専のロボット技術紹介
ペットロボ「AIBO」と遊ぼう!

記念講演会「悔いなく生きよう」定員400人。入場無料。

さわやか福祉財団理事長・堀田力氏
(元東京地検特捜部検事)

29日(月)午後2時~3時30分
秋田ビューホテル

入場希望のかたは、往復はがきに住所、氏名、職業、年齢、同伴人数を書いて、〒010-0923旭北錦町1-47 秋田商工会議所内「ジョヤサ記念講演会」

広報あきた 編集発行 秋田市役所広報課 〒010-8560 秋田市山王一丁目1-1 tel018(866)2034 秋田市ホームページ <http://www.city.akita.akita.jp/>
広報あきたがご自宅に届かないときは、広報課にご連絡ください この冊子は、単価1部11.92円 無料配布です

R100

「広報あきた」は100%再生紙を使用しています。