



雪の中に隠されたミカンを探せっ！(1月26日、あらや大川散歩道雪まつり)

広 報
市民の生活情報誌
あきた

市の財政は大丈夫？

平成
18年度

決算報告

- 6 井戸端市民通信 町内会で火災警報器を共同購入！！
- 8 介護保険は支え合い
- 10 市役所からお知らせ ケーブルテレビで市議会生中継
高齢者世帯などに灯油代5,000円
- 13 健康 育児 麻しんの流行を防ごう！
- 16 情報チャンネルa 町内会に春苗さしあげます
- 20 元気いっぱい冬まつり

2008 平成20年 編集発行 秋田市広報課

2月15日号 NO.1667 毎月第1・第3金曜日発行

平成18年度決算報告

財政状況

秋田市の平成18年度一般会計・特別会計の決算が、昨年12月の市議会で認定されました。みなさんが納めた税金、国からくるお金などが、どのように使われたのかをお知らせします。

一般会計

一般会計は、福祉や都市基盤の整備、教育など、市の一般的な事業に使われる経費のことです。

平成18年度は、歳入から歳出を差し引いた残り15億8千157万3千円から、平成19年度に繰り越した事業の財源となった2億763万5千円を除き、13億7千393円8千円の黒字になりました。

歳入では、地方譲与税や市税が増えました。歳出では、国民健康保険事業会計や老人保健医療事業会計への繰出金が増えたことにより、民生費の割合が大きくなっています。

歳入 1,133億4万円

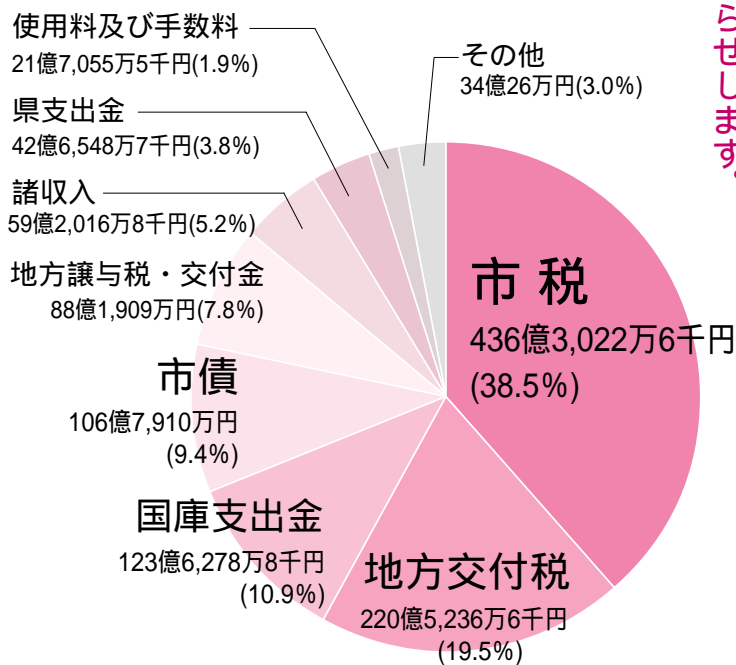

特別会計

特別会計は、介護保険や国民健康保険など特定の事業を行う場合、その収入を支出に充てるため、一般会計と区別している会計のことです。



会計別	歳入決算額 (A)	歳出決算額 (B)	差引額 (A) - (B)
土地区画整理会計	18億8,006万1千円	17億1,029万1千円	1億6,977万円
市有林会計	1億6,673万3千円	1億6,121万2千円	552万1千円
市営墓地会計	7,376万1千円	5,772万2千円	1,603万9千円
中央卸売市場会計	6億6,326万9千円	6億4,188万1千円	2,138万8千円
農業集落排水会計	13億1,901万4千円	12億9,250万6千円	2,650万8千円
大森山動物園会計	3億7,209万6千円	3億6,819万9千円	389万7千円
廃棄物発電会計	1億6,955万9千円	1億6,123万3千円	832万6千円
国民健康保険事業会計	282億3,588万円	279億6,330万1千円	2億7,257万9千円
老人保健医療事業会計	313億7,437万2千円	309億7,441万1千円	3億9,996万1千円
母子寡婦福祉資金貸付事業会計	1億3,210万7千円	4,868万3千円	8,342万4千円
介護保険事業会計	170億7,870万3千円	167億9,294万1千円	2億8,576万2千円
合計	814億6,555万5千円	801億7,238万円	12億9,317万5千円

公営企業

企業決算では、営業面から見た収支を「収益的収支」、設備など所有財産の面からみた収支を「資本的収支」と表しています。公営企業の経営は、市民ニーズを満たしながら、収益的収支に大きな赤字が出ないような経営が望ましいといえます。

市立病院

医療に対する市民のニーズに応えるため、高度医療機器の整備と診療体制の充実に努めました。

収益的支	収入	91億4,392万 円
	支出	92億5,587万1千円
	差引	- 1億1,195万1千円
累積欠損金		32億6,524万8千円
資本的収支	収入	8億2,813万6千円
	支出	11億9,055万3千円
	差引	- 3億6,241万7千円
	補てん財源	施設の償却費など
	財源	3億6,241万7千円

資本的収支には消費税を含みます

水道事業

古くなった配水管を交換したり、水の出が悪い地区に新たに配水管を整備したりしました。また、浄水場や配水幹線などの施設も整備しました。

老朽化した河辺岩見地区の5つの簡易水道を1つに統合整備しました。

収益的支	収入	74億5,147万3千円
	支出	73億6,487万3千円
	差引	8,660万 円
資本的収支		収入 31億1,623万8千円
		支出 55億9,188万 円
		差引 - 24億7,564万2千円
		補てん財源 積立金や施設の償却費など
		24億7,564万2千円

下水道事業

トイレや台所などからの生活排水を処理場まで送る「汚水管」や、雨水による浸水を防ぐための「雨水管」を整備しました。ポンプ場や終末処理場などの施設も整備しました。

また、古くなった下水道管の交換や補強を行いました。

収益的支	収入	98億6,119万9千円
	支出	95億3,025万4千円
	差引	3億3,094万5千円
資本的収支	収入	87億9,234万3千円
	支出	124億6,103万 円
	差引	- 36億6,868万7千円
	補てん財源	積立金や施設の償却費など
	財源	36億6,868万7千円

歳出 1,117億1,846万7千円

目的別にみると...

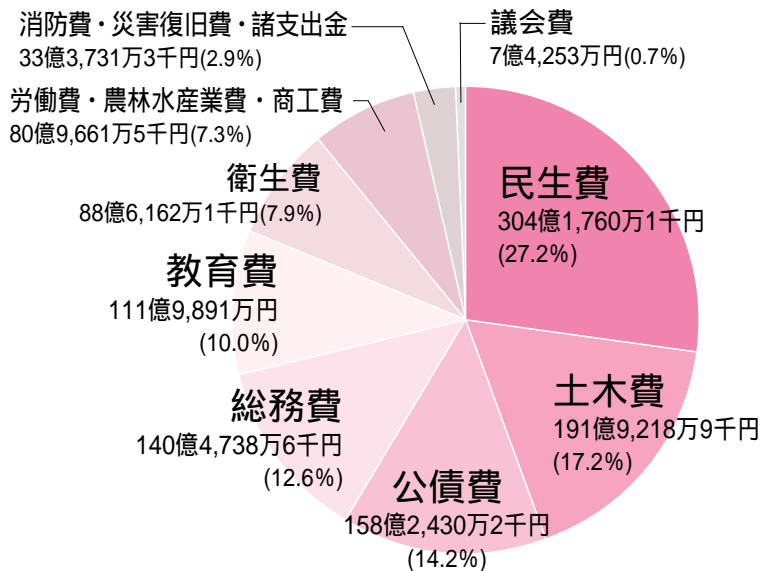

性質別にみると...

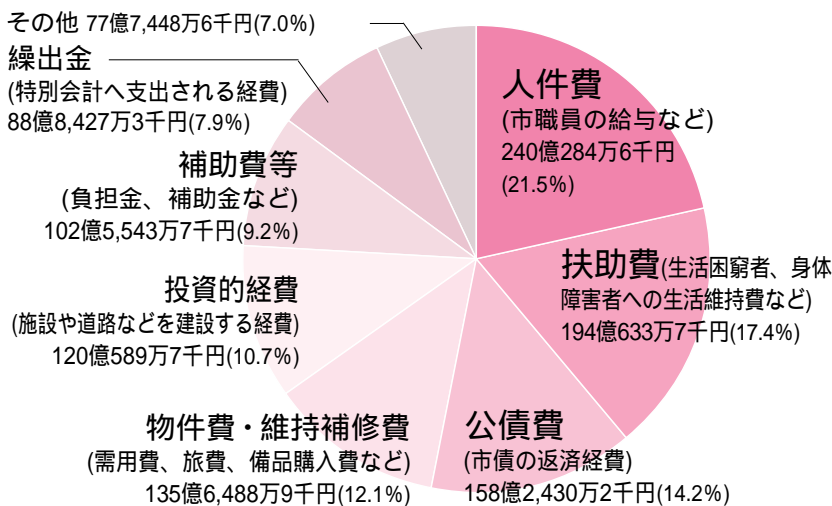

民生費：高齢者や身体・知的障害者の施設、保育所への補助、高齢者の介護予防、子育て相談、子育てクーポンの交付、生活保護など

土木費：都市計画道路、太平山リゾート公園、北野田公園の整備、セリオンの公設化など

総務費：選挙、統計調査、固定資産税地理情報システムの構築、コミュニケーションの整備、町内会への助成など

教育費：広面小学校と秋田東中学校の大規模改造、幼稚園への補助、公民館や図書館などの各種講座など

衛生費：基本健康診査や各種検診、乳幼児の予防接種、高齢者のインフルエンザ予防接種、第2リサイクルプラザの整備、家庭こみの収集など

労働費・農林水産業費・商工費：中小企業への融資あつせん、求職中のかたへの技能講習、農道・林道整備など

議会費：議会の運営など

平成18年度一般会計のおもな使いみち

秋田市の財産と借金をお知らせします



そこで、秋田市が現在、道路や公園、教育施設、ごみ処理施設、市営住宅、保育所、消防施設などの財産をどのくらい持っている、同時に将来支払わなければならない負債がどのくらいあるかを示した資料が、左の貸借対照表(バランスシート)です。

2〜3ページの決算報告は、1年間の会計年度に区切って、お金の出入りを記録したものです。この方式では、長期にわたって私たちの秋田市に蓄積された資産や負債(借金)がどのくらいあるのかは、わかりません。

ここには、市民のみなさんにサービスを提供するための秋田市の「資産」がどれくらいあり、またその資産についてこれまでに支払いが済んでいるお金「正味資産」と、これから支払わなければならないお金「負債」がどれくらいあるかが示されています。

なお、地方公共団体の活動目的は住民福祉の増進であることから、「利益」という概念を持っていません。したがって、貸借対照表は「収益性」よりも「安全性」や世代間負担の「公平性」などを明らかにする視点で作られています(総務省方式)。



貸借対照表ってなに？

例えば、一般家庭で、現金と銀行から借りたお金で車を買ったとします。その結果、**資産(車)**と同時に、銀行から借りた分の**負債(借金)**、現金で支払った分の**正味資産**が発生します。

資産・負債・正味資産の3つの状態を表したのが貸借対照表です。左側(借方)と右側(貸方)は、必ず同じ金額になるので、バランスシートと呼ばれます。

Check!

秋田市の財政事情

平成18年度の秋田市の財政状況を、財政の健全性を表す「財政指標」で見ると、決して良好とはいえない状況にあります。市債の発行を抑えるなど、健全な財政運営に努めます。

財政力指数 0.646

類似都市平均値 0.736

標準的な行政活動を維持するために必要な一般財源(基準財政需要額)に対して、標準的な状態で徴収できる税金(基準財政収入額)がどれだけあるかという指標。「1」に近いほど財政力が強く、「1」を超えると財政的に余裕がある自治体といえます。

経常収支比率 87.4%

類似都市平均値 88.7%

人件費、扶助費、公債費(借入金)など毎年支出される経常的経費に、市税、地方交付税など毎年入る経常的一般財源がどの程度使われているかを示す数字。80%を超えると投資的事業に使う自由なお金が少なくなり、財政が硬直化傾向にあります。

公債費比率 16.6%

類似都市平均値 15.7%

歳入の一般財源(使い道が自由なお金)における公債費の割合。財政構造の健全性がおびやかされないためには10%を超えないことが望ましいとされています。

実質公債費比率 15.5%

類似都市平均値 14.4%

公営企業の公債費へ支出する繰出金も含めた、市全体の公債費の状況を示すもの。平成17年度決算から使われている新しい指標です。18%を超えると地方債の発行に県の許可が必要になり、25%を超えると単独事業の起債が認められなくなります。

類似都市...平成18年4月1日現在、中核市で、平成17年度国勢調査人口が40万人未満の都市(15市)

秋田市の市債

「市債」とは市の借入金のこと。将来にわたって返済していくことにより、道路や学校など永続的に役立つ施設の建設費を次世代にも平等に負担してもらうこととなります。

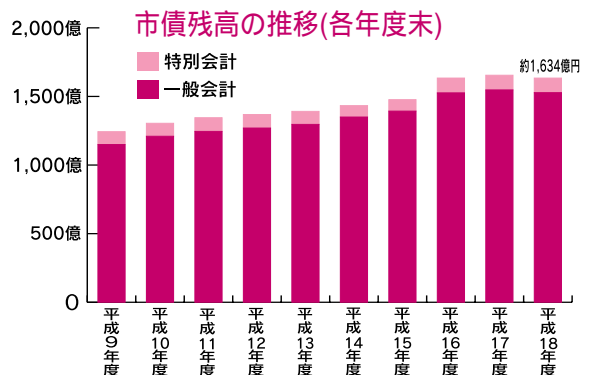

秋田市の貸借対照表(バランスシート) 平成19年3月31日現在

借方 ... 昭和44年以降
市がつくったさまざまな資産

貸方 ... 昭和44年以降資産をつくるために
市が調達した資金

資産合計 4,081億8,987万5千円

負債・正味資産合計 4,081億8,987万5千円

資産の部 ...将来の世代に残る財産や権利など

負債の部

1 有形固定資産 ...長期間にわたって行政サービスを提供するために使用される土地、建物、機械などの資産

合計 1,679億2,141万6千円

...今後支払いや返済が必要となる、
将来の世代が負担する借金

(1)総務費	127億7,659万6千円	◀ 市庁舎など
(2)民生費	86億9,584万5千円	◀ 保育所、デイサービスセンターなど
(3)衛生費	296億2,824万1千円	◀ 保健所、総合環境センターなど
(4)労働費	32億5,785万7千円	◀ 労働者福祉施設など
(5)農林水産業費	95億3,659万5千円	◀ 農林道など
(6)商工費	64億7,035万8千円	◀ 観光施設など
(7)土木費	1,738億7,201万1千円	◀ 道路、公園、市営住宅など
(8)消防費	51億4,072万4千円	◀ 消防庁舎、特殊車両など
(9)教育費	1,087億9,014万4千円	◀ 小中学校、公民館など
(10)その他	4,582万6千円	

1 固定負債

(1)地方債	1,416億9,068万1千円
...市の借金(市債)の残高のうち翌々年度以降に返済が必要となる元金の金額	
(2)債務負担行為	0円
物件の購入等 0円	
債務保証又は損失補償 0円	
(3)退職給与引当金	134億5,916万6千円
...年度末に在籍する全職員が普通退職したと想定した場合の退職金の推計値。支払いは先ですが、それぞれの職員が年度末までに提供した労働(勤続年数)を負債として扱います。	

有形固定資産 合計 3,582億1,419万7千円
(うち土地 964億8,251万7千円)

固定負債 合計 1,551億4,984万7千円

2 投資等

(1)投資及び出資金	148億 432万3千円	...各種団体への出資金など
(2)貸付金	15億3,690万2千円	...返済期限が来ていない貸付金
(3)基金	196億1,162万6千円	
特定目的基金	161億 762万6千円	...庁舎建設基金など、特定の目的のために資金を積み立てているもの
土地開発基金	35億円	...円滑な事業執行のため、公用・公共用の土地を先行して取得するための基金
定額運用基金	400万円	

2 流動負債

(1)翌年度償還予定額	127億7,156万9千円
...市債の借入残高のうち翌年度に返済が必要となる元金の金額	
(2)翌年度繰上充用金	0円
流動負債 合計 127億7,156万9千円	

投資 合計 359億5,285万1千円

3 流動資産 ... 1年以内に現金化することが可能な資産など

(1)現金・預金	99億4,179万6千円	
財政調整基金	38億4,961万6千円	
減債基金	42億3,585万3千円	...市債の返済のための積立金
歳計現金	18億5,632万7千円	
(2)未収金	40億8,103万1千円	
地方税	28億5,941万9千円	
その他	12億2,161万2千円	

正味資産の部

合計 2,402億6,845万9千円

...資産形成のため調達した資金で返済の必要がない金額

流動資産 合計 140億2,282万7千円

1 国庫支出金	685億8,258万6千円
2 県支出金	80億3,359万6千円
3 一般財源等	1,636億5,227万7千円

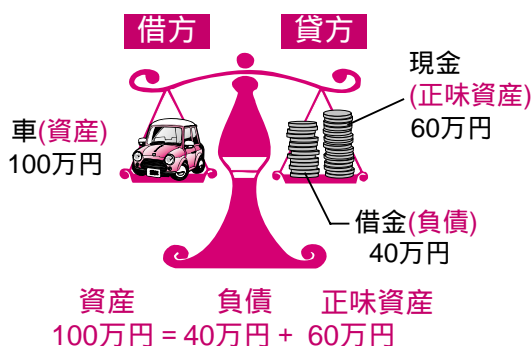

一般家庭の場合

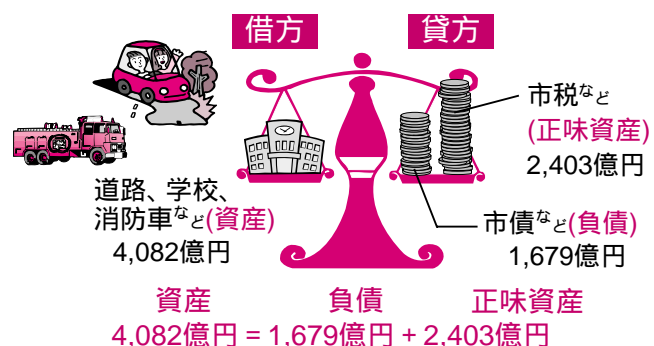

秋田市の場合

井戸端 市民通信

月刊

読者のみなさんのページです。
17ページに掲載している広報クイズの答えと一緒に、気ままなひとこと、ちょっと言いたいひとことを、お待ちしております。

読者の伝言板



● 今年は暖冬かと思っ
ていましたが、年末から
厳しい寒さと雪が続いて
いますね。私は視覚障害者
ですが、こうなると外出は
控えざるを得ません。車道
は除雪されているけれど、
歩道の除雪は皆無の状態
で、点字の誘導ブロックも
雪に埋もれているし、歩道
の端や曲がり角に山盛りにな
っている雪で道しるべがなくな
っているのです。あー、早く
雪が解けないかなあ。それ
までは冬眠状態です(ハイビス
カスさん 44歳・横森)

● この時期になると雪寄せに
よる交流(?)で心が温かくな
ることがあります。家の前の
会社のかたが「うちの空き地
に積んでいいよ」とか、隣の
かたとおしゃべりしながらと
か、ちょっとしたコミュニケーション
で作業も楽しくなり
ますね(ゆきだるまさん 58
歳・川尻)

● ラスチック製でよく滑ります
が、私たちの子どもころは
父親の手作りで、滑らないと
ろくそくを塗ったりしたこと
を思い出しながら、時代の
変わり様と一緒に楽しみまし
た(相庭けいさん 78歳・牛島)

● 広報の「消費生活今月の注
意報!」を見ました。確かに
最近、「五百円で台所などの
掃除をします」というハウス
クリーニングの会社のような
電話がうちにも来ました。何
か不思議で、裏がありそう
;と思っただけで断りましたが、
危なかつたと思いました(小
玉聖子さん 43歳・泉)

● 1月14日、娘が成人式に参
加しました。早朝からの晴れ
着の支度、成人式、夕方から
の同窓会。翌日、朝一番の新
幹線で大学に戻っていきまし
た。親も娘もバタバタで、成
人式が前日の日曜日だったら
よかつたなと思いました(バ
タバタママさん 46歳・外旭
川)

地域の話 おしえて!!

高齢者宅には取り付けもみんなで 町内会で火災警報器を共同購入

平成18年6月からすべての住宅に住宅用火災警報器の設置が義務づけられました。みなさんのお宅ではもう設置しましたか?

土崎相染町四区町内会では町内の希望を募り、先月、住宅用火災警報器を共同購入しました。寝室や階段の壁などの高所に設置するため、高齢者世帯などでは設置が難しいため、希望する家庭には町内の有志が取り付け作業も行いました。

「昨年、町内で開いた救命講習会で住宅用火災警報器の話を聞いて、回覧板で購入を呼びかけたところ、50世帯から申し込みがありました。最近、市内でも火事が相次いだので危機感があったのでしょう」と町内会長の吉田幸雄さん。わが家のためにもご近所のためにも、備えあれば憂いなしですね。

住宅用火災警報器についての問い合わせ 消防本部予防課tel(823)4247



住宅用火災警報器。煙を感知し、音で知らせます



寝室の壁に設置。万が一のときもこれで安心



おしゃべりかわらばん



秋田・河辺冬まつりを楽しんだ五十嵐瞭くん(河辺小5年)

ずっと続けばいいな
はじめて雪像作りに挑戦しました。寒かったけど一生懸命作ったよ。まつりではあたたかい食べ物もいっぱいあって、特に焼きそばがおいしかったな。ゲームも楽しかったし、冬まつりずっと続けばいいな。



冬の夜空に大輪の花が咲きました(1月26日、秋田・河辺冬まつり)

ました。1月のトラのアップが迫力満点でした。ただ、もうひと工夫ほしいかな？(おじさんズさん 76歳・新屋)

お風呂のお湯は洗濯、掃除、トイレにと最後の一滴まで使い切るエコ生活実践優等生の私だけど、そんな努力も家族には伝わらない。ゆつたり入浴した後に残ったお湯は、みなみとあふれんばかり。あー、また使い切らないと。強迫観念にとらわれたように、今日もせつせとお湯くみに精を出します(たあちゃんママさん 55歳・御所野)

菓子箱もリサイクル

ごみの分別について、細かいところまで知ることができました。どんなに小さいお菓子の紙箱もリサイクルできるんですね。おやつを食べる子どもたちにも教えてあげて、「お菓子の箱は分別！」の習慣が身に付くといいですね。



ごみ減量・分別出前講座を受講したファミサポ協力会員の高桑つや子さん(卸町)

係からひとこと

先日、あるドキュメンタリー映画を見に行きました。地球を北極から南極まで縦断し、そこで出会うさまざまな命の営みを描いた作品です。印象的だったのが、温暖化のせいで海上の氷が溶けてしまい、狩りができずに餓死するホッキョクグマの姿。そしてこのままだと2030年までに彼らは絶滅する、という衝撃的な事実。環境破壊の現実に切なくなり、客の半分以上は小学生くらいの子どもたち。最後の「今なら間に合います」というナレーションが、希望あふれるものになりました。(直樹)



千秋美術館「シャンソンを聴く会」に参加した山田節子さん(左)と倉持まり子さん

シャンソンって素敵！

パリのきれいな絵と写真、講師の黒崎昭二さんの熱意あふれる解説で、シャンソンに詳しくない私でもとっても楽しめました(山田さん)。来月、初めてパリに旅行するのですが、あこがれがより膨らみました(倉持さん)。



あらや大川散歩道雪まつりに参加した長谷川友香さん(日新小5年)

当たりのミカンゲット

雪の中のミカンを探すゲームをしたよ。一生懸命走って、当たりのミカンを拾ったときはうれしかった！去年は雪がなくてあんまり遊べなかったけど、今年は雪で思いっきり遊べたから楽しかった。

作品テーマは想像の“想”

専攻課程を含めて3年間、ガラス工芸を学びました。本当にあっという間でした。修了制作は「想」をテーマに作りました。作品を見てイメージがわき、そこから想像が始まる、そうなってくれたらうれしいですね。



美術工芸短大の卒業・修了制作展の実行委員長を務める村井優さん(工芸美術専攻)



学生を代表して鈴木友貴人さんが「社会貢献できてうれしい。警察官本来の任務でもみなさんの役に立ちたい」とあいさつ



左から日本バーテンダー協会秋田支部の斉藤育雄さん、(市長)、佐々木直さん、第20回チャリティーカクテルパーティー実行委員長の高山真吾さん

動物園にベビーカー

秋田県警察学校から大森山動物園にベビーカーが5台寄贈されました。警察学校の学生が中心となって廃品回収に取り組み、その収益で購入したものです。

春から来園者のみなさんに使っていただく予定です。

チャリティー売上を寄付

日本バーテンダー協会秋田支部から、チャリティーカクテルパーティーの売り上げの一部が寄付されました。寄付金は、ふれあい福祉基金に組み入れ、ボランティアやNPOなどの活動支援に使います。

介護保険

在宅サービスの利用が増えています

昨年の11月末現在、秋田市の要介護・要支援認定者数は1万4千18人。秋田市の高齢者人口(65歳以上)約7万3千人のほぼ5人に1人が認定を受けていることとなります。このところホームヘルパーやデイサービス、ショートステイなど在宅サービスの利用が増えています。



おもな介護サービスの利用件数 (平成18年度 秋田市)

サービスの種類	件数(前年比)	サービスのおもな内容	
在宅サービス	訪問介護	56,599件 (+2,486)	ホームヘルパーが家庭を訪問し、排せつなどの身体介護、調理・洗濯などの生活援助をします
	訪問入浴介護	2,838件 (+20)	家庭を訪問して入浴の介助を行います
	通所介護 デイサービス	41,754件 (+4,626)	デイサービスセンターに通所して、食事や入浴などができます
	短期入所 ショートステイ	13,474件 (+2,237)	特別養護老人ホームなどへ短期入所します
	福祉用具購入費	992件 (-125)	排せつ、入浴に使う用具などの購入費を支給します
施設サービス	住宅改修費	844件 (-56)	自宅への手すりの取り付けや段差解消などの改修費を支給します
	介護老人福祉施設	863人 (+7)	特別養護老人ホームで、日常生活のお世話、機能訓練、健康管理などを行います
	介護老人保健施設	1,426人 (+27)	老人保健施設で、看護、医学的管理下における介護および機能訓練などを行います
介護療養型医療施設	2人 (-5)	病院・診療所の療養病床などの介護保険適用部分に入院し、療養上の管理、看護などを行います	

施設サービスの件数は、1か月あたりの平均入所者数です

秋田市の介護サービスに使われたお金

総事業費に占める在宅と施設の割合

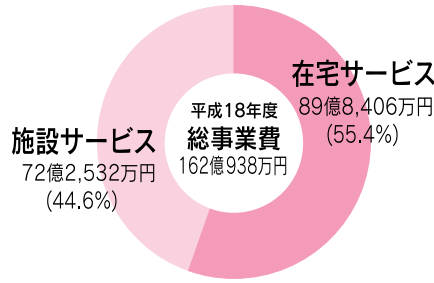
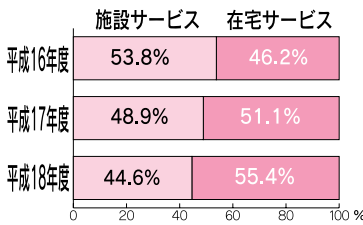

事業費の半分以上が在宅サービスに

介護サービスに使われたお金は、平成16年度まで、在宅サービスより施設サービスの割合が大きかったのですが、平成17年度から在宅サービスが施設サービスを上回っています(グラフ参照)。これは、平成17年10月の制度改正で、施設の居住費や食費を保険給付の対象外としたことや、在宅サービスであるショートステイやデイサービスの事業所が増加していることなどがおもな要因と考えられます。

40歳〜64歳の保険料も大きな支えに

介護保険は、40歳以上の市民全員で保険料を負担し合い、現在は介護の必要がない人も、将来介護が必要となった時にいつでもサービスを受けられるようにつくられた助け合いの制度です。介護サービスに要する費用は、半分を国・県・市の公費(税金)で負担し、残り半分を第一号被保険者(65歳以上)と第二号被保険者(40歳〜64歳)の保険料で負担しています(グラフ参照)。

介護保険サービスあれこれ

申請窓口
介護・高齢福祉課
☎(866)2069
河辺市民センター 福祉保健班
雄和市民センター 福祉保健班

福祉用具の購入費を支給

県の指定を受けている福祉用具販売業者から、腰掛便座 特殊尿器 入浴補助用具 移動用リフトのつり具の部分 簡易浴槽を購入した場合、年10万円を限度に、購入費の9割を支給します

対象：要介護(要支援)認定を受けて在宅で生活しているかた

申請：指定の申請書に、購入した用具のパンフレットと領収書を添付して申請してください

住宅改修費を支給

現在住んでいる(住民票のある)住宅に、手すりの取り付け 段差の解消 滑りの防止・移動の円滑化などのための床または通路面の材料の変更 引き戸などへの扉の取り替え 洋式便器などへの便器の取り替えの工事を行った場合、改修費の9割(上限18万円)を支給します

対象：要介護(要支援)認定を受けているかた

申請：必ず工事前にケアマネジャーか介護・高齢福祉課にご相談ください



気軽に遊びに来てね

小規模多機能型
居宅介護事業所

和ごや家

下北手松崎



昨年11月にオープンし、デイサービスを中心に、訪問や宿泊サービスを行っています。利用者は21人。高齢者が、生活環境を変えずに地元で長く過ごせるよう、お手伝いをしています。



和ごや家を利用している
菅原 栄子さん
(下北手)

夫と2人で宿泊サービスを利用していますが、自宅が近くにあるので、安心して過ごせます。ここでは、昔話や洋服の話など、他愛もない会話をするのが楽しみです。

秋田市の介護サービス事業費の負担割合

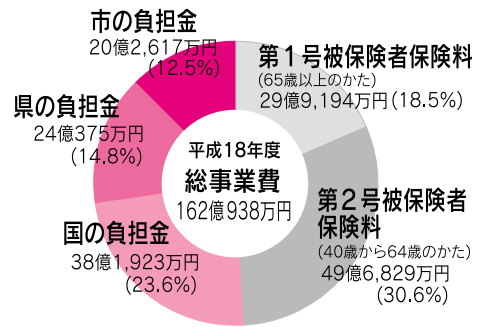

照。第二号被保険者から納めていた
だいている保険料が3割を占め、介
護保険を運営していく大きな支えと
なっています。

インターネットで 事業者の情報公表

「(財)秋田県長寿社会振興財団」の
ホームページでは、利用者が適切に
介護サービス事業者を選択できるよ
うに、各事業者のさまざまな情報を
公表しています。市内にある事業者
の比較ができますので、ご家族や介
護支援専門員と一緒に事業者を選択
する時など、ぜひご利用ください。

ホームページは「秋田県長寿社会
振興財団」で検索 問い合わせは秋
田県長寿社会振興財団指定情報公表
センター ☎(829)3777

介護用品を支給

紙おむつ 尿取りパッド 清拭
剤 ドライシャンプー 使い捨て手
袋を月5千円分まで現物支給します
対象：平成19年4月1日時点で、市
民税非課税世帯で、要介護4か5の
高齢者を自宅で介護しているご家族
申請：支給を受けたい月の前月7日
までに申請してください

介護慰労金を支給

入院期間や1週間以内のショート
ステイ利用期間を除き、1年間介護
保険サービスを利用しなかった場合、
年間10万円の慰労金を支給します
対象：市民税非課税世帯で要介護4
か5の高齢者を自宅で介護している
ご家族
申請：介護サービスの利用がなかつ
た1年が経過した後、3か月以内に
申請してください

税の控除が受けられる 障害者控除対象者認定書を交付

要介護(要支援)の認定を受けている65歳以上のかた昭和18年1
月1日以前生まれは、認知症や老化などで障害者に準ずると認
められると「障害者控除対象者認定書」が交付され、市・県民税
や所得税の申告のときに障害者控除を受けることができます。

認定書の申請は、控除を受けようとするかたの印鑑(扶養親
族などが申請する場合はそのかたの印鑑も)を持って、介護・
高齢福祉課、河辺市民センター、雄和市民センターへどうぞ
(申請書は秋田市ホームページからも入手できます)。

各種障害者手帳をお持ちのかたは申請の必要はありません



犬の飼い主さんへ お願いします！

散歩は引き綱をつけ、犬を確実に制御できる人が行いましょう
放し飼いは絶対にしない
犬のフンは必ず持ち帰る
犬小屋の周辺は清潔に
犬の登録・狂犬病の予防接種を忘れずに

問い合わせ 市保健所衛生検査課
tel(883)1182



INFOR- MATION

市役所からのお知らせ

1 市・県民税の申告を 受付中！

平成20年度に納めていただく市・県民税の申告を3月17日(月)まで市内各地の会場で受け付け中です。受付場所など詳しくは、広報あきた2月1日号をご覧ください。なお、お住まいの地区の指定日に申告できなかった場合は、左記の会場で申告してください。

市職員研修棟2階(3月17日(月)までの平日、午前9時～午後4時30分)

河辺総合福祉交流センター(3月11日(火)から17日(月)までの平日、午前9時～午後4時30分)

雄和地域活動センター(2月15日(金)から3月4日(火)までの平日、午前9時～午後4時)

受付期間終了間際になると会場が込み合います。申告はお早めにごとで。問い合わせ

市民税課 ☎(866)2055

河辺市民センター ☎(882)5171

雄和市民センター ☎(886)5540

2 秋田市地域特産品を 募集します

秋田市でとれた農畜水産物を主原料としてつくった加工品を、「秋田市地域特産品」として認定します。

地域審議会を 開催します

河辺・雄和地域審議会を開催します。今回は、各地域における重点課題などを話し合います。傍聴は自由です。直接会場へどうぞ。

問い合わせ

河辺

2月22日(金)午後3時
河辺地域活動センター多目的ホール
(河辺市民センター3階)

雄和

2月21日(木)午後2時
雄和地域活動センター多目的ホール
(雄和市民センター2階)

地域振興局総務課 ☎(866)2785

3 3月または4月から採用 児童厚生員を募集

市内の児童館・児童センターの児童厚生員を若干名募集します。

希望する場合は、市ホームページまたは、山王21ビルの生涯学習室にある募集要項をご覧のうえ、ご応募ください。面接試験は2月26日(火)、山王21ビルの市教育委員会室で行います。

応募資格 保育士資格が教員免許があるかた

認定期間は原則3年で、認定証を交付するほか、特産品マークが使用できます。また、地産地消を推進する各種イベントに参加することができます。特産品の応募 加工品について細かな規定がありますので、詳しくは農村振興課地域農業推進室へお問い合わせください。2月18日(月)から29日(金)まで、所定の申請書で申し込みを。
☎(866)2462

4 アルヴェエの施設運営 サポーターとして 活躍しませんか

アルヴェエにある市民交流プラザでは、ボランティアとして、来館者のガイドや事業の企画・運営をサポートしてくれる施設運営サポーターを募集します。



対象 アルヴェエに通うことができる18歳以上のかた(高校生を除く)で、説明会参加後、活動内容に賛同いただけるかた(休日に活動する場合もあります) 説明会 3月5日(水)午後2時～3時、

応募方法 募集要項をご覧のうえ、履歴書、資格証明書の写しを、2月25日(月)まで、〒010-0951 秋田市山王二丁目1-53 秋田市教育委員会生涯学習室へ、郵送または直接お持ちください。☎(826)9048
<http://www.city.akita.akita.jp/city/ed/iv/>

Look!

不動産のインターネット公売...市税の滞納により差し押さえた不動産(桜四丁目、土地261.03㎡、建物185.90㎡)を、ヤフー「官公庁オークション」で公売します。どうぞご参加ください。納税課tel(866)2058



子育てクーポン券で 日帰り遠足を実施する NPOを募集します

平成17年度から行っている「わんぱくキッズのおでかけプラン(クーポン券による親子日帰り遠足)」を平成20年度も実施する予定です。市ではこの遠足プランを、NPOに委託することとしており、そのための説明会を開催します。

- 対象** 秋田市を中心に活動しているNPO
(法人格の有無は問いません)
- 日時** 2月29日(金)午前10時～
- 会場** 財政課会議室(市役所本庁3階)
- 説明会申し込み** 2月25日(月)まで、電話かファクス、Eメールで、児童家庭課保育担当へ。
tel(866)2094・ファクス(866)2465
Eメール ro-wfch@city.akita.akita.jp
- 委託内容** 日程・コースなどの企画立案
貸し切りバスの運行などの実施業務
- 募集数** 企画提案の審査により、数団体を選考します(平成19年度は5団体)

都市計画審議会の 市民委員を募集します

市では、土地の使い方、建物の建て方などのまちづくりルールや土地区画整理などを都市計画として定めています。この都市計画案を審議する都市計画審議会(委員20人)の市民委員を4人(男女各2人)募集します。任期は2年。報酬は条例に基づき支給します。審議会は平日の日中に年3回程度開催します。

応募資格

市内に住んでいる、3月7日現在で20歳以上のかた
市の他の審議会などの委員、国・地方公共団体の議員または常勤職員のかたを除く

応募方法

市民相談室、都市計画課、土崎・新屋支所、河辺・雄和市民センター、各地域センターにある応募用紙に、「これからの都市計画(まちづくり)について」をテーマにした作文(考え方やご意見など。800字程度)を添えて、3月7日(金)(必着)まで、〒010-8560秋田市都市計画課へ、郵送、ファクス、Eメールまたは直接お持ちください。応募用紙は、市ホームページからもダウンロードできます。書類選考(該当者多数の場合は公開抽選)により決定します。

問い合わせ

都市計画課tel(866)2152 ファクス(865)6957
Eメール ro-urim@city.akita.akita.jp
ホームページ <http://www.city.akita.akita.jp/city/ur/im/>

「収入役」を廃止し、 「会計管理者」を設置しました

地方自治法の改正に伴い、これまで市の会計事務を統括していた「収入役」を廃止し、新たに「会計管理者」を設けました。

佐々木敏雄収入役の退任に伴い、1月30日の発令で、田村力・前上下水道局理事が会計管理者に就任しました。



田村力
会計管理者

ケーブルテレビで市議会生中継

～インターネットで録画映像も～

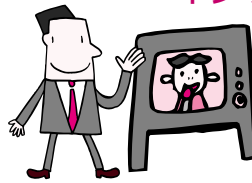

秋田市議会の代表質問、一般質問などの様子をケーブルテレビで生中継しています。市議会議員と市長の質疑応答などの様子をご覧ください。

* 2月定例会の様子は、2月25日(月)、3月5日(水)・6日(木)・10日(月)・11日(火)に放送する予定です

秋田ケーブルテレビ... 4チャンネルで放送

秋田市議会ホームページ... 録画映像をご覧ください

<http://www.city.akita.akita.jp/council/rokugahaishin.htm>

問い合わせ 議会事務局議事課tel(866)2233

5

4月から採用 家庭相談員と 婦人相談員を募集

アルヴェ子ども未来センターで行っている家庭相談、女性相談の相談員非常勤嘱託職員を募集します。募集は各相談員1人です。

アルヴェ3階市民交流サロンで認定 3月中に研修会を開催し、終了後、運営サポーターとして認定します
申し込み Eメールかファクスに住
所、氏名、活動できる曜日と時間を書いて、3月3日(月)まで、秋田市民交流
プラザ管理室へ。tel(887)5310
Eメール ro-uky@city.akita.akita.jp
ファクス(887)5311

職務内容 家庭相談員 言語、性格、生活習慣などの子どもの問題に電話や面接、訪問により助言・指導を行う
婦人相談員 女性が抱える悩みや問題に電話や面接、訪問により助言・指導を行う
応募資格 教員免許、保育士、看護師、臨床心理士のいずれかの資格があり、それらの経験がある60歳未満のかた
応募方法 子ども未来センターにある申込書と自己PR書に必要事項を書いて、資格証明書の写しを添え、3月7日(金)(必着)まで、〒010-8506東通町4-1子ども未来センターへ、郵送または直接お持ちください。申込書類はホームページからもダウンロードできます。tel(887)5340
<http://www.city.akita.akita.jp/city/wf/cr/>



予約式乗合タクシー

金足、下新城、上新城で4月運行



説明会の日程 時間 午後2時～

町内会ごとに説明会を開催します

北部地区4路線のバス(堀内線、下新城線、小友線、上新城線)は利用者の減少により維持が困難となり、バス事業者から廃止の申し出を受けました。そこで、市ではバスに変わる運行形態として「予約式乗合タクシー」を提案し、昨年9月に実証実験を行うなどの検討をしてきました。

このたび、4月1日から北部地区4路線のバスを廃止し、予約式乗合タクシーを運行することが正式に決まり、その利用方法について説明会を開きます。

ご自分の町内の日に直接、会場へお越しください。都合が悪いかたは他の町内の日でも参加できます。地区内にある関連施設のかたもご参加ください。

利用方法など詳しくは、3月の広報でもお知らせします。

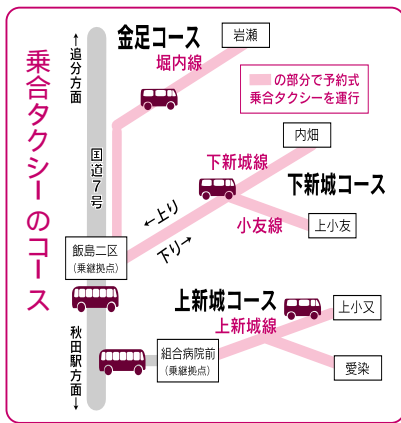

日程	会場	対象町内会
2月18日(月)	上新城地域センター	石名坂、上五十丁、下五十丁、保多野、湯ノ里
2月21日(木)	金足片田公民館	片田、福田、吉田
2月22日(金)	下新城地域センター	青崎、笠岡、堰場、長岡、下小友
2月25日(月)	金足清水多目的センター	大清水、下刈
2月26日(火)	上新城道川公民館	道川
2月27日(水)	下新城上小友公民館	上小友
2月29日(金)	金足地域センター	小泉、鳩崎、追分駅前、学校通り、牛坂、旭町、追分新町、追分本町
3月3日(月)	北部公民館	中野西町、中野上町、中野下町、笹島、追分東町、晃ヶ丘、追分幸町、中野嶋
3月4日(火)	下新城堰根公民館	岩城、堰根、槻ノ木
3月7日(金)	金足黒川公民館	黒川
3月12日(水)	金足岩瀬公民館	堀内、岩瀬
3月14日(金)	上新城小又公民館	小又、白山
3月18日(火)	金足高岡集会所	浦山、高岡
3月19日(水)	下新城地域センター	3/18までの各会場で参加できなかったかた
3月21日(金)	金足地域センター	
3月24日(月)	上新城中公民館	中

これまで行った調査や研究会などについては市ホームページ「都市総務課交通政策室」のページでお知らせしています

問い合わせ 都市総務課交通政策室tel(866)2085



申し込みは3月10日(月)まで

灯油代を助成!

高齢者世帯などに5,000円

灯油価格の値上がりのため、在宅で生活する低所得の高齢者世帯などへ、緊急支援として1世帯5,000円の灯油代を助成します。対象となる世帯には1月下旬に申請書をお送りしています。まだ申請していないかたは3月10日(月)までに申請してください。

対象となるかた

1 1月1日現在、市内に住所があり、平成19年度の市県民税が全員非課税の世帯のうち、次のいずれかに該当する世帯

高齢者世帯 介護・高齢福祉課tel(866)2095

・満65歳以上のかた(昭和18年1月2日以前生まれ)のみの世帯

障害者世帯 障害福祉課tel(866)2093

健康管理課tel(883)1180

- ・身体障害者手帳1級または2級のかたがいる世帯
- ・療育手帳Aのかたがいる世帯
- ・精神障害者保健福祉手帳1級のかたがいる世帯

ひとり親世帯 児童家庭課tel(866)2094

・母親または父親と満18歳以下の児童(平成元年4月2日以降生まれ)のみの世帯

2 生活保護世帯 保護第一課、保護第二課tel(866)2096

・1月1日現在で生活保護を受けている世帯

1 2とも、1月1日現在、世帯全員が社会福祉施設や医療機関に入所または入院している場合を除きます

ネットで法人の電子申告



eLTAX 始めました

市では、インターネットで地方税の申告手続きができるシステム「eLTAX(エルタックス)」を始めました。法人市民税、事業所税、固定資産税(償却資産)、給与支払報告の申告書が専用のソフトで簡単に作成でき、複数の市町村への申告がまとめて行えます。政令指定都市以外の市では、秋田市は全国で2番目のeLTAX運用となりました。

eLTAXの利用には事前の登録が必要です。詳しくは秋田市ホームページの「市民税課のページ」をご覧ください。

国税の電子申告(e-TAX)とは異なります

問い合わせ 市民税課tel(866)2054

食物アレルギー防止に 食品表示の確認を！

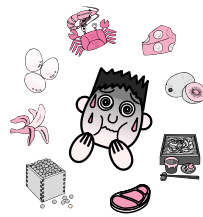

— あなたのとなりに
元気な笑顔 ♪

健康

食物アレルギーとは、特定の食べ物が原因でアレルギー症状が起こることです。じんま疹・湿疹などの皮膚症状、下痢・おう吐・腹痛などの消化器症状、せき・呼吸困難などの呼吸器症状といったものがあります。アナフィラキシー(急性なアレルギー反応)を起こし、血圧低下、意識消失などの重い症状が現れるかたもいます。

食物アレルギーを防止するためには、何が自分のアレルギーを引き起こすのかを知り、それを食べないようにすることが必要です。

アレルギーを引き起こす食べ物を避けることができるよう、食品の「原材料名」に、アレルギー物質を表示する制度があります。食べ物を買うときは、食品表示欄に注目しましょう。

原材料名に注目

名称	シュークリーム
原材料名	牛乳、卵、クリーム、砂糖、小麦粉、植物油(大豆を含む)、洋酒、食塩、膨張剤、香料、グリシン、保存料(しらこたん白：さけ由来)

表示が義務づけられているアレルギー物質

卵 乳 小麦 そば 落花生

表示が推奨されているアレルギー物質

あわび いか いくら えび かに さけ
さば 牛肉 豚肉 鶏肉 オレンジ もも
バナナ キウイ りんご 大豆 くるみ
山芋 まつたけ ゼラチン

問い合わせ 衛生検査課tel(883)1181

健康

はつらつ情報



いきいきサロン

おおむね60歳以上のかたが対象です。時間は午前10時～正午。参加無料。直接会場へどうぞ。

ADL体操教室 2月20日(水)、八橋老人いこいの家で。tel(862)6025

指編み教室 2月21日(木)、雄和ふれあいプラザで。tel(886)5071

民謡教室 2月22日(金)、大森山老人と子どもの家で。tel(828)1651

体力づくり教室

大住地区に住む65歳以上のかたが対象です(介護保険の要支援・要介護の認定者は除きます)。理学療法士、保健師による体力づくりの体操や講話。無料。定員20人。64歳以下で参加を希望するかたはご相談ください。

日時 / 2月20日(水)午後1時30分～3時 会場 / 大住地区コミセン

申し込み 市保健所保健予防課老人保健担当tel(883)1178

体が気になりだした人の教室

20歳以上のかたが対象。肥満、高血圧を予防しよう。受講料2,520円。

日時 / 3月7日(金)・14日(金)・21日(金)、午前10時30分～11時45分 会場 / サンライフ秋田 定員 / 先着20人

申し込み 2月18日(月)午前10時か

らサンライフ秋田tel(863)1391

ユニカール教室

20歳以上のかたが対象です。保険料1回30円。先着各30人。

日時 / 3月11日(火)・13日(木)、午前10時～正午、3月18日(火)午後1時30分～3時30分、3月20日(木)午後7時～9時 会場 / 市立体育館

申し込み 2月18日(月)午前9時からスポーツ振興課tel(866)2247

職場対抗の卓球大会

職場単位の団体戦です。レベルに応じてリーグ戦を行います。登録は1チーム監督1人、選手8人まで。参加費1チーム3,000円。

日時 / 3月9日(日)午前9時～ 会場 / 市立体育館

申し込み 2月27日(水)まで秋田市卓球連盟の細谷さん

tel090-2958-2441

小児科医療を考えるフォーラム

「どうなる！ どうする！ お産・小児科救急・新生児フォーラムin秋田」と題して開催。医師不足の現状や子どもの急病時の対応などについて、秋田赤十字病院の医師が講演。直接会場へ。

日時 / 2月16日(土)午前10時～午後零時15分 会場 / 県生涯学習センター 4階 参加費 / 無料 定員 / 70人

問い合わせ 県医務薬事課

tel(860)1411

講座「健康、長寿はお口から」

講師は平鹿総合病院歯科長の戸田牧子さん。無料。直接会場へどうぞ。

日時 / 2月24日(日)午前10時30分～正午 会場 / 八橋老人いこいの家

問い合わせ 秋田県走友会の角さんtel(864)5708

精神障害者の家族のふれあい会

精神障害者のご家族が対象です。日ごろの悩みを話し合い、解決の方向を探りましょう。無料。直接会場へ。

日時 / 2月21日(木)午後1時30分～4時 会場 / 県社会福祉会館(旭北栄町)

問い合わせ NPO法人秋田けやき会の三浦さんtel(828)2616

食生活相談へどうぞ

市保健所の食生活健康相談

肥満、高血圧、糖尿病などのかたの食事についての相談に栄養士が個別に応じます。無料。

日時 / 3月13日(木)午前10時～午後2時30分 会場 / 市保健センター

申し込み / 市保健所保健予防課

tel(883)1175

秋田県栄養士会の栄養・食事相談

糖尿病や肥満のかた、子どもや高齢者の食事に関する相談に管理栄養士が応じます。無料。直接会場へどうぞ。tel(831)0158 日時 / 第1・第3土曜日(祝日を除く)、午前10時～午後3時 会場 / サンパル秋田

子育て緊急サポートネットのサポート会員を募集

県母子連では、国の委託を受け、「子育て緊急サポートネットワーク」を開設しています。ここでは、「秋田市ファミリー・サポート・センター」で行っていない、急な出張などによる「泊まり預かり」や「病児預かり」なども行います。

お子さんの預かりや送迎などをしてくれるサポート会員を募集しますので、登録を希望するかたは、下記の研修を受けてください。受講無料。

対象 子育ての基礎的な知識と理解がある子育て経験者。または保健師、看護師、保育士のいずれかの資格があるかた

日時 3月1日(土)10:00～15:00
3月8日(土)10:00～16:10
3月15日(土)10:00～16:00

会場 あきた子育て緊急サポートセンター(大町一丁目3-8三井生命ビル3階)

申し込み・問い合わせ

2月25日(月)まで、あきた子育て緊急サポートセンターへ。tel(896)5523

11時30分 会場 / 土崎公民館

申し込み 2月20日(水)午前9時から土崎公民館tel(846)1133

乳幼児の救急法を学ぼう

赤ちゃんとお子さんの応急手当

AED(自動体外式除細動器)を使った救命法など。無料。定員10人。

とき / 2月24日(日)午前10時30分～ところ / 県児童会館 申し込み / 子どものファーストエイド普及協会の佐々木さんtel(868)1144

乳幼児の救急法 地域の子育て支援者やボランティアのかたなどが対象です。秋田城東消防署員が指導します。無料。先着20人。

とき / 3月6日(木)午後1時～4時 ところ / アルヴェ4階和室 申し込み / 2月18日(月)午前9時から子ども未来センターtel(887)5340

赤十字幼児安全法支援員養成 高校生以上が対象です。AEDを使った救命法、応急手当など。定員20人。

とき / 3月15日(土)・16日(日)、午前9時～午後5時 ところ / 秋田県社会福祉会館 教材費 / 1,500円
申し込み / 日本赤十字社秋田県支部 tel(864)2731



麻疹患者が増えています!

最近、麻疹(はしか)の流行が相次いでいます。麻疹は、予防接種により免疫力を高めて予防することが重要です。今まで麻疹にかかったことがなく、予防接種を一度も受けていないかたは早めに予防接種することをお勧めします。

麻疹・風しんの予防接種

市保健所では、下表の接種対象年齢に該当するお子さんを対象に、無料の定期予防接種を市内委託医療機関で実施しています。対象年齢に該当しないかたは任意接種となり、有料になります。

麻疹・風しん混合ワクチン (接種歴などにより単独ワクチン可)	
対象年齢	1回目: 1歳～2歳未満
	2回目: 5歳～7歳未満 (小学校入学1年前から入学まで)

* 予防接種の委託医療機関は、母子健康手帳別冊、または「秋田市保健所」のホームページでご確認ください。

* 以前「麻疹」か「風しん」の単独ワクチンの予防接種を受けたお子さんも2回目の接種対象となります。



今年4月に小学校へ入学するお子さん... 3月31日(月)までが無料接種期間です。忘れずに接種を受けましょう。

問い合わせ 市保健所健康管理課tel(883)1179

児童扶養手当

18歳までのお子さん、または中程度以上の障害がある20歳未満のお子さんを養育している母子家庭のお母さん(お母さんに代わってお子さんを養育しているかたを含む)は、児童扶養手当を受けることができます。全額支給の場合、1人目のお子さんは月額41,720円、2人目以降は加算があります。

手当の対象となる児童

父母が婚姻(事実上の婚姻関係、内縁を含む)を解消した児童
父が死亡した(生死不明を含む)児童
父が重度の障害を持つ児童
父に1年以上遺棄されている児童
父が1年以上拘禁されている児童
婚姻によらないで生まれた児童



次の場合は対象外や手当減額になります

国民年金や厚生年金、恩給などの公的年金を受けることができるかたは対象外になります

申請者や同居している扶養義務者の所得(母親の場合は養育している児童の父からの養育費の80%を含む)が一定額以上ある場合は、手当が減額されたり、支給されなかったりします

受給者が母の場合、手当の支給開始月から5年、または離婚などの支給要件に該当するに至った月から7年のどちらか早いほうが経過したときは、一定の率で手当が減額されます。ただし、平成15年4月1日時点で申請を済ませているかたは、今年4月から減額されません。減額率や適用除外に関する詳しいことは2月上旬にお送りしたお知らせでご確認ください

受給資格を失ったらすぐ届け出を

受給者が公的年金を受けられる場合や母親が婚姻した場合(事実上の婚姻関係、内縁を含む)は受給資格がなくなりますので、すぐに届け出てください。そのまま受給していると、さかのぼって手当を返還していただきます

問い合わせ 児童家庭課母子福祉担当tel(866)2094

育児

離乳食教室

市保健センターで開きます。お子さんも一緒にどうぞ。時間は午前10時～11時30分。無料。離乳食の進め方、食品の調理法、試食など。申し込みは2月18日(月)から保健予防課へ。tel(883)1175

中期離乳食教室(生後6～8か月)

3月10日(月)。定員25組

後期離乳食教室(生後8～10か月)

3月17日(月)。定員25組

2人でTry! パパ・ママれっすん

妊娠16週～35週の妊婦さんとそのパートナーが対象です。お風呂の入れ方体験、助産師の講話など。参加無料。定員36組(抽選)。

とき / 3月15日(土)午後1時～3時30分
ところ / 市保健センター

申し込み 往復はがき、または封書(封書の場合は返信用のはがきを同封)で、夫婦の氏名(ふりがな)・年齢、住所、電話番号、3月15日現在の妊娠週数と出産予定日を書いて、2月27日(水)(必着)まで、〒010-0976八橋南一丁目8-3 保健予防課母子保健担当tel(883)1174

保育所で遊びませんか

保育所開放 0歳～5歳の親子が対象です。直接、各保育所へ。駐車場の有無など、詳しくは各保育所へお問い合わせください。

2月21日(木)午前9時45分～11時

新波保育所tel(887)2014

川添保育所tel(886)2139

雄和中央保育所tel(886)2595

2月26日(火)午前9時45分～11時

手形第一保育所tel(834)0766

川口保育所tel(832)4582

赤ちゃんルーム 将来のお父さん、お母さんなどが対象です。0歳児室で保育体験。2月26日(火)午前9時45分～11時、川口保育所で。申し込みは、2月15日(金)から川口



ファミサポ利用しませんか

急な用事や残業などのときに、協力会員の自宅でお子さんを預かる会員制の制度です。利用料は1時間600円。会員登録は無料です。会員になりたいかたは下記の説明会に参加してください。託児あり(申し込み必要。先着10人)。

日時 2月25日(月)午前10時～正午 会場 土崎公民館

申し込み 2月18日(月)午前9時から、秋田市ファミリー・サポート・センターtel(887)5336

保育所へ。tel(832)4582

親子のふれあい広場

アルヴェ子ども未来センターで開きます。時間は午前10時～10時30分。手遊びやふれあい遊びを楽しもう。参加無料。直接会場へどうぞ。詳しくは子ども未来センターへ。tel(887)5340

よちよち広場(0歳～1歳)

3月6日(木)

ぴよんぴよん広場(2歳～3歳)

3月13日(木)

西武の無料育児相談会

妊娠中や育児の不安、離乳食、予防接種などの相談に助産師が応じます。無料。直接会場へ。詳しくは秋田西武へ。tel(832)5111

とき / 2月24日(日)正午～午後4時
ところ / 西武3階のベビー休憩所

あそびにおいて!

しゃぼんだま広場 就園前のお子さんと保護者が対象です。2月22日(金)午前10時～11時30分、四ツ小屋児童センターで。無料。直接会場へ。四ツ小屋地区主任児童委員の伊藤さんtel(839)3891

親子ピクス 2月29日(金)、セリオンプラザで。ママピクスは午前10時～10時50分、ベビークラス(生後6週間～1歳)は午前11時～正午。参加費1世帯500円。直接会場へ。詳しくは子育て応援Seedの加賀谷さんtel090-2880-5841

キッズピクス 3歳～7歳のお子さんが対象。2月29日(金)午後4時～4時50分、セリオンプラザで。参加費1世帯500円。直接会場へ。詳しくは子育て応援Seedの佐藤さんtel080-1841-8654

あおぞらキッズ 就学前の親子が対象。3月2日(日)午前10時～11時30分、外旭川児童センターで。無料。直接会場へ。外旭川地区主任児

童委員の栗山さんtel(868)3688

このゆびとまれ! 就園前の親子が対象です。3月4日(火)午前10時～正午、明德児童センターで。無料。直接会場へ。明德地区主任児童委員の奥山さんtel(835)0674

初めての赤ちゃんサークル

生後3か月から歩き出すくらいまでの親子が対象。毎月第1・第3木曜日、午前10時30分～正午、サンパル秋田で。無料。詳しくは新日本婦人の会秋田支部tel(864)3925(平日午前10時～午後4時)

親子ふれあいラグビー教室

未就学児と保護者が対象。ラグビーボールを使ったゲームや遊びで楽しもう。2月24日(日)午前10時～正午、土崎体育館で。無料。定員30組。申し込みは、2月22日(金)まで秋田県ラグビーフットボール協会の鎌田さんtel(827)2171

親子ふれあい3B体操

対象 / 1・2歳児とその保護者
とき / 3月5日(水)午前10時～11時30分
ところ / 南部公民館
参加費 / 無料 定員 / 先着15組

申し込み 2月18日(月)午前9時から南部公民館tel(832)2457

子育てを語る「かたり場」

テーマは「豊かな子育てのための3世代コミュニケーション術」。講師は生涯学習開発財団認定コーチの山下満希子さん。無料託児あり。

とき / 2月21日(木)午前10時～正午
ところ / サンパル秋田

お茶代 / 100円 定員 / 15人

申し込み 秋田市子育てネットワークの加藤さんtel(863)9918

幼児家庭教育セミナー

幼児とそのご家族が対象です。人形劇を見よう。無料。先着30組。日時 / 3月5日(水)午前10時30分～

アルヴェ市民活動フェスタ

日時 / 2月24日(日)午前10時30分～午後3時30分

会場 / アルヴェ2階多目的ホール **入場無料!**

市内のNPOや市民活動団体の展示、NPO法人柏市インフォメーション協会の藤田とし子さんとNPO法人シブヤ大学の左京泰明さんの講演、秋田キャンパスネットの体験発表、バングラデシュカレーの販売など。

市民活動支援連続講座

日時 / 3月8日(土)・9日(日)午前10時～午後3時

会場 / アルヴェ1階音楽交流室D 定員 / 先着30人

講師は、シチズンシップ共育企画の川中大輔さん。8日は組織運営、9日は助成金を獲得するプレゼン方法を学びます。2日間とも出席できるかたが対象。受講無料。

申し込み 2月18日(月)から、市民交流サロンtel(887)5312



花のあるまちづくり協力員を募集

千秋公園、大森山公園で、花壇づくりや手入れをしてくださるかたを募集します。定員各9人。なお、希望者多数の場合は抽選で決定します。

公園課公園施設管理センターtel(866)2445

対象

花苗、肥料袋(20kg)の運搬、植付、草取り、水まき、花壇を耕すなどの作業(中腰での作業が3日間続くこともあり)を、4月から1年間(冬期間を除く)、月に3～4回、市の指定する平日に作業でき、この作業で得た経験を積極的に地元の町内会などの花壇作りにいかせるかた。年齢は75歳まで。

仕事など、ご自身の都合を優先したいかたはご遠慮ください。

作業時間 午前9時～午後4時

報酬(若干の変更あり) 1日4,060円 半日2,030円

申し込み

下記を参考に往復はがきで、2月29日(金)まで公園課へ。当選結果は3月下旬、はがきでお知らせします。

切手の 往信 〒010-8560 秋田市役所 公園課 行	*何も記入しないで ください	切手の 返信 〒000-0000 住所と氏名を 記入してください	花のあるまちづくり 協力員申し込み ①住所 ②氏名 ③生年月日(満●●歳) ④電話番号(携帯でも可) ⑤希望する公園 第1希望() 第2希望() ⑥経験の有無 (1)公園名(2)経験年数
【往信表】	【返信裏】	【返信表】	【往信裏】

千秋公園シンポジウム

日時 3月1日(土)午後1時～3時30分

会場 アルヴェきらめき広場

申し込み 2月28日(木)まで、千秋公園活性化協議会(公園課内)tel(866)2154



雪の胡月池

秋田市の貴重な財産「千秋公園」の魅力や今後のあり方を一緒に考えませんか。桐蔭横浜大学工学部教授の浦井史郎さんの講演「歴史的文化資産を活用したまちづくり」や、パネルディスカッションなど。参加無

公園や町内の花だんに春苗を植えませんか

町内会などの団体単位でお申し込みください。植える場所1か所につき1団体。「春苗」のパンジーを、4月中旬ごろに引き渡します。「夏苗」については4月以降にお知らせします。

本数 1団体に75本まで。1㎡当たり15本が目安です。
交付希望数が多い場合、希望本数を交付できない場合があります。ご了承ください。

申し込み 右記を参考に往復はがきで、2月29日(金)まで公園課へ。引き渡し日は、交付日の1～2週間前には、はがきでお知らせします。公園課公園施設管理センターtel(866)2445

切手の 往信 〒010-8560 秋田市役所 公園課 行	*何も記入しないで ください
【往信表】	【返信裏】

切手の 返信 〒000-0000 住所と氏名を 記入してください	花苗申し込み ①団体名 ②植える場所 ③花壇の面積(m) ④代表者の住所 ⑤代表者の氏名 ⑥代表者の電話番号 (携帯でも可)
【返信表】	【往信裏】

詳しい放送日程は
広報課どうぞ
tel(866)2034



5分間テレビ番組

AAB おはよう秋田市から	月～木 午前10時30分～
ABS こんにちは秋田市から	金 午前11時20分～ 土 午前11時40分～ 午後3時55分～ 日 午前11時55分～
AKT こんばんは秋田市から	水 午後10時54分～

2/15(金) 2/19(火)

千秋美術館特別展
中学生サミット2008冬
明日のクリエイターたち
～美術工芸短大附属
高等学院卒業制作展

2/20(水) 2/26(火)

市民レポーターが紹介
～作ってみようエコ料理
秋田市スポーツ賞
～次代を担うちびっ子
アスリート
地産地消の取り組み

15分 2/24(日)7:30～ ABSおはよう秋田市長です 「最新の市政情報」



エフエム秋田 秋田市マンデー555	毎週月	午後5時55分～
ABSラジオ 秋田市今週のいちネタ	毎週火	午前10時30分～
エフエム橋台 午後スタ	毎週水	午後2時00分～

市・県民税の申告受付中
ミルヴェ館でコンサートしませんか?
「広報あきた」から 16



お気軽にご利用ください

河辺地区ふれあい無料法律相談

法律、相続などの相談に弁護士の狩野節子さんが応じます。

日時 / 2月25日(月)午前10時～正午
会場 / 河辺総合福祉交流センター
定員 / 先着6人 申し込み / 2月20日(水)午前10時から市社協河辺事務所
tel(881)1205(電話でのみ受け付け)

離職者支援資金相談会 失業などで生活が厳しくなった世帯を対象に、生活資金の借入相談に応じます(負債が原因のかたは除く)。直接会場へ。

対象 / 次の4つを満たすかた。生計中心者 失業後2年以内 雇用保険を受給中ではない 働きたくても仕事がない
日時 / 2月26日(火)午後1時～4時
会場 / 秋田県社会福祉会館(旭北栄町) 問い合わせ / 秋田県社会福祉協議会tel(864)2711

特許相談 特許や商標などの相談に弁理士が応じます。日時 / 2月22日(金)・29日(金)、3月7日(金)、午前10時30分～午後3時30分
会場 / 県庁第2庁舎3階 申し込み / (社)発明協会秋田県支部tel(824)4282

交通事故相談 交通事故の損害賠償や保険金の請求などの相談に、面接や電話で応じます。日時 / 平日の午前9時～午後3時45分
会場 / 秋田県交通事故相談所(アトリオン7階)
相談電話tel(836)7804・7805

労災相談 労災補償などの相談に、面接や電話で応じます。日時 / 平日の午前9時～午後5時
会場 / 労災保険情報センター(中通四丁目5-6)
相談電話tel0120-661-489

秋田⇄男鹿⇄仙北

来たかさっさー

秋田市と男鹿市、仙北市では、お互いの広報紙で旬の観光情報をお届けします。今回は仙北市情報です

仙北市の冬のイベント大集合!

田沢湖高原雪まつり

日時 2月22日(金)・23日(土)・24日(日)

会場 たざわ湖スキー場特設会場

角館「火振りかまくら」(22日18:15～、23日18:00～)

西木「紙風船上げ」(22日、23日19:15～)

花火大会(22日20:00～、23日20:30～)

田沢湖鍋コンテスト(試食して投票。24日11:30～) など



問い合わせ

仙北市田沢湖観光情報センター「フォレイク」
tel0187(43)2111



展示に向け鋭意制作中!

2008 公立美術工芸短期大学 卒業・修了制作展

3月5日(水) 9日(日)

午前10時～午後5時

アトリオン2・3階 入場無料

工芸美術、産業デザイン学科の卒業作品と専攻科の修了作品を展示します。大学生活の集大成をご覧ください。

問い合わせ 秋田公立美術工芸短期大学 学生課tel(888)8105

1泊2日

早春の まんたらめもりー

～残雪の太平山を楽しもう～

3月22日(土) 23日(日)

太平山自然学習センター「まんたらめ」

太平山前岳登山(往復5時間)、オーパス頂上からそりすべり、藍染など。秋田駅東口から送迎バスがあります。

対象 小学4年生～中学3年生

参加費 3,800円(宿泊費、食費、活動費)

定員 50人(応募多数の場合は抽選)

申し込み

申込書を3月3日(月)(必着)まで「まんたらめ」へ。申込書は「まんたらめ」ホームページ、各小・中学校で入手するか、「まんたらめ」へ連絡を。tel(827)2171

広報クイズは、毎月第3金曜日発行号に掲載。

正解者には、抽選で10人に「図書カード1000円分」をプレゼント! さらに、抽選に外れたかたの中から10人に、スギッチのマウスパッドとハンドタオルをさしあげます。

気ままなひとことをそえて、ご応募ください。



読者のひとは 6～7ページで紹介!

17 広報あきた 2月15日号

広報クイズ 186



1 仁井田地区で行われている小正月行事「かまくら」。間に浮かぶ炎の輪が幻想的です。に入るのは?

2 秋田市の平成18年度決算で、市税収入の金額は?

答えは2月1日、15日号の「広報あきた」の記事中に!

1月18日号の当選者

前回のクイズの答え 問1 = 城下町「ルネッサンス」 問2 = 「後期」高齢者医療制度

応募総数213通、全問正解211通でした。

図書カード 石山昌子(牛島)、白木武二(御所野)、工藤愛子(添川)、佐々木忍(浜田)、似内誠子(外旭川)、はっちい(広面)、細井法子(川尻)、松橋朝子(外旭川)、ゆきだるま(将軍野)、留守番パーサーン(河辺)

スギッチグッズ いそがし屋(山王)、いぶりたんぼ(山王)、宇野幹雄(外旭川)、川口菜々子(御所野)、小嶋亮(卸町)、佐藤茂司(外旭川)、鈴木秋子(港北)、寺嶋敏雄(新屋)、波多野文雄(大平台)、藤田伶子(南通)

= 敬称略 =

応募方法

はがき、ファクス、Eメールに、答えと住所、氏名(ふりがな)、年齢、電話番号を書いて、2月29日(金)(必着)まで、〒010-8560秋田市役所広報課 ファクス(866)2287 Eメール ro-plpb@city.akita.akita.jp

Eメールで応募するかたは、件名を「広報クイズ」としてください。当選した際、氏名の掲載を希望しないかたは、氏名と一緒にペンネームなどをお書き添えください。

問 市民相談室の無料相談

相談の種類	相談場所	相談日	時間	申し込み
法律 司法書士 年金・社会保険 遺言・相続	市民相談室	3月6日(木)・21日(金)	9:00~	予約は、2月19日(火)午前8時30分から電話または市役所1階の市民相談室で受け付けます。tel(866)2039
	新屋支所	3月13日(木)		
	市民相談室	3月11日(火)	14:00~	
		3月14日(金)	13:00~	
人権・困りごと 行政書士 行政	市民相談室	3月18日(火)	9:00~	相談の順番は、当日の先着順です。直接、市役所1階の市民相談室にお越しください。
		3月13日(木)	13:00~	
		3月7日(金)		
行政		3月12日(水)		

21年3月に大学、短大、高専などを卒業する予定のかたが対象です。企業の採用担当者による個別面談など。参加無料。直接会場へどうぞ。日時/3月12日(水)午後1時~5時 会場/秋田ビューホテル 問い合わせ/県雇用労働政策課tel(860)2335

ボランティア募集

高齢者支援 高齢者に対するボランティア活動に、自分のできる範囲で参加しませんか。対象/自家用車をお持ちのかた 活動/月2~3回 申し込み/ (社)秋田県高齢者福祉支援協会tel(863)2612

中通総合病院 来院するかたの案内や車いす利用者の介助などをしていただけるかたを募集。対象/18歳以上の女性 活動/平日の午前9時~11時30分、月2回程度 申し込み/ (医)明和会人事部tel(834)6461

自衛隊モニター募集

航空自衛隊秋田分屯基地に、意見を述べるモニターになりませんか。任期は4月から来年3月まで。基地見学や大型ヘリの体験搭乗など、各種イベントにも参加できます。対象/20歳から59歳までのかた 定員/5人(応募多数の場合は選考) 申し込み 封書で、住所、氏名、年齢、職業、電話番号、応募理由を書いて、3月7日(金)まで、〒010-1211雄和椿川字山籠23-26 航空自衛隊秋田分屯基地広報室tel(886)3320



催し物

セリオンイベント情報

地上100mの無料展望台も楽しいセリオンにどうぞ。tel(857)3381 劇団ドールファミリー公演「虹の里のチロ」 お子さんも楽しめるミュージカルです。2月24日(日)午後1

時30分~2時30分。入場無料 フリーマーケット 2月23日(土)・24日(日)、午前9時から

親子でいい家を作ろう

小学3年~5年生の親子が対象。建築士と一緒に、段ボールなどでミニチュアの家を作ろう! 参加無料。日時/2月24日(日)午後1時~4時 会場/遊学舎 定員/10組

申し込み (社)秋田県建築士会秋田中央支部事務局tel(866)3124

世界の中の日本の教育

秋田市出身で、文部科学省の事務次官である銭谷眞美さんが、教育のあり方を講演。入場無料。直接会場へ。日時/2月16日(土)午後1時30分~ 会場/文化会館小ホール

問い合わせ 日本国際連合協会秋田県本部tel(865)6603

笛じいちゃんとボクの宇宙

劇団わらび座が、環境をテーマに“お囃子ミュージカル”を公演。入場無料。直接会場へどうぞ。対象/幼児~小学生

日時/3月1日(土)午後1時30分~2時30分 会場/文化会館

問い合わせ 秋田県環境あきた創造課tel(860)1574

カルチャースクール発表会

サンライフ秋田と秋田テルサのカルチャースクール受講生の作品展示会です。入場無料。直接会場へ。

日時/2月25日(月)午後1時~5時、26日(水)午前10時~午後5時、27日(水)午前10時~午後4時

会場/アトリオン2階 問い合わせ サンライフ秋田 tel(863)1391

エリアを楽しもうDAY

御所野にある中央シルバーエリアの開設10周年記念イベントです。唐松

太鼓演奏、そば打ち実演・試食、秋田の野鳥写真展など。tel(829)2151 日時/2月24日(日)午前10時~午後3時 会場/中央シルバーエリア

親子でわくわく博物館!

参加無料の楽しいイベントいっぱい! 託児あり(要申込)。博物館探検 ものづくり体験(紙コマ、紙人形、イタヤ細工、たたみ染め) 親向けの講話 以上申し込み必要 ママさんプラスバンドの演奏 ちんどんショー 昔遊び体験 読み聞かせ

日時/2月24日(日)午前10時~正午 会場/県立博物館

申し込み・問い合わせ 秋田地域振興局福祉環境部tel(855)5171

「無名の人」上映会

明治から昭和にかけて、女性の社会的地位の向上などに貢献した石井筆子の足跡をたどるドキュメンタリー。

日時/3月6日(木) 午後1時30分~4時 午後6時30分~8時30分 会場/文化会館小ホール

前売り券/1,000円(当日1,300円) 問い合わせ NPO法人いきいきF ネット秋田の長澤さんtel(833)7916

思い出の映画ミニシアター

会場は旭北栄町の県社会福祉会館。時間は午後1時30分~3時30分。入場無料。直接会場へ。詳しくは県社会福祉会館管理課tel(864)2700

3月1日(土) 新吾十番勝負完結編 (大川橋蔵主演)

3月15日(土) 残雪(舟木一夫主演)

太平山清掃登山

日時と集合場所/2月24日(日)午前7時30分、太平山リゾート公園「木こりの宿」駐車場に集合

参加費/500円 保険料/150円 申し込み 秋田清掃登山連絡協議会の大山さんtel090-6628-4162

情報チャンネルa

雪の夜の童話に父も母もいて ヒサト



講座

赤れんが郷土館の製本講座

先着各20人。申し込みは、
は 2月19日(火)午前9時30分から、
は 2月21日(木)午前9時30分から赤
れんが郷土館へ。tel(864)6851

和綴製本講座 日時/3月3日
(月)午後1時~4時 材料費/700円

和綴本のケース(帙・ちつ)づく
り講座 日時/3月5日(水)午後1
時~5時 材料費/1,000円

洋式製本講座 日時/3月12日
(水)午後1時~4時 材料費/700円

春を感じる料理を学ぼう

桃の節句「ちらし寿司」

五目ちらし寿司、いちご大福など。
日時/2月28日(木)午前10時~午後
2時 会場/東部公民館
材料費/700円 定員/先着16人
申し込み/2月18日(月)午前8時30
分から東部公民館tel(834)2206

おひな祭りの楽しい食卓

ケチャップ味のピラフ、いちご大福
など。日時/2月28日(木)午前10時
~午後1時 会場/土崎公民館 材
料費/800円 定員/先着24人 申
し込み/2月18日(月)午前9時から
土崎公民館tel(846)1133

春のお祝い膳 料亭志田屋の志田豊
忠さんから、お祝い料理を学びます。
日時/3月8日(土)午前10時~午後
2時 会場/サンパル秋田 材料
費/1,800円 定員/先着25人 申
し込み/2月18日(月)午前9時から
女性学習センターtel(824)7764

女性学習センターの講座

会場はサンパル秋田。申し込みは2
月18日(月)午前9時から女性学習セ
ンターへどうぞ。tel(824)7764

仕事帰りのフラワーアレンジメン

ト・花あそび フローリストはなま
んの阿部純一さんが講師です。対
象/就労している女性 日時/3月
4日(火)午後6時30分~8時30分
材料費/2,000円 定員/先着20人
講演会「江戸の暮らしとメディア」
秋田大学教育文化学部准教授の林良
雄さんが情報との向き合い方を、江
戸時代の暮らしを通して話します。
日時/3月11日(火)午後1時30分~
3時 受講料/無料

ヤートセ演舞講習会

日時/3月2日(日)・8日(土)の午前
10時~正午、16日(日)・22日(土)の午
後2時~4時 会場/サンパル秋田
参加費/無料 定員/60人

申し込み 2月18日(月)午前9時
から中央公民館tel(824)5377

土崎図書館市民文化講座

源氏物語「夕顔」を学びます。無料。
日時/2月26日(火)、3月4日(火)・
11日(火)、午前10時30分~正午 会
場/土崎図書館 定員/50人

申し込み 2月19日(火)午前10時
から土崎図書館tel(845)0572

観世流能楽講座

能楽師の五木田三郎(ごきた・さぶろ
う)さんによる、能舞台のお話と謡
(うたい)の稽古です。直接会場へ。
日時/2月25日(月)午後1時~2時
45分 会場/民俗芸能伝承館
参加費/3,000円

問い合わせ あきた能楽さんぽの
会の佐藤さんtel(867)2355

天気予報の世界を学ぼう

会場は土崎支所裏にあるチャレンジ
オフィスあきた(土崎港西三丁目)。
無料。定員各30人。申し込みは各
開催日の前日まで、(有)ウェザーブ
ランニングへ。tel(816)0246
海・山のレジャーと天気予報 2月
24日(日)午前9時30分~11時30分

気象台が出さない天気予報 3月9
日(日)午前9時30分~11時30分
気象予報士になっちゃおう 3月
16日(日)午前9時30分~11時30分

犬のしつけ方セミナー

日本獣医生命科学大学助教の水越美
奈さんの講演など。犬の習性や行動
を理論的に学びます。犬の同伴不可。
無料。定員80人。直接会場へ。

日時/3月2日(日)午後1時30分~
5時 会場/秋田テルサ

問い合わせ (社)日本愛玩動物協
会の山崎さんtel03(3355)7855

南消防署の救命講習

自動体外式除細動器(AED)の使い方
など、応急手当を学びます。無料。
日時/2月23日(土)午前9時~正午
会場/秋田南消防署 定員/10人

申し込み 秋田南消防署救急担当
tel(839)9551

危険物取扱者試験準備講習

5月開催予定の乙種四類試験に対す
る講習です。申し込みは市消防本部、
各消防署、分署などにある申込書で、
2月18日(月)から、(社)秋田県危険物
安全協会連合会tel(867)2245

日時/3月13日(木)・14日(金)、午前9
時~午後5時 会場/文化会館 受
講料/14,700円(会員は9,450円)



案内

就職面談会へどうぞ

中高年齢者就職面談会 おおむね40
歳以上のかたが対象です。参加無料。
履歴書を持って直接会場へ。 日
時/3月6日(木)午後1時30分~4
時 会場/ホテルメトロポリタン秋
田3階 問い合わせ/ハローワーク
秋田紹介第2部門tel(864)4111

ふるさと就職促進セミナー 平成



秋田・河辺
冬まつり

あらや大川散歩道雪まつり

雪が多い今年は、冬のまつりも
元気いっぱい！
やっぱり秋田の冬は、
こうでなくちゃね！

