

広

市民の生活情報誌

報

あきた

2011 平成23年

7月15日号

NO.1749 毎月第1・第3金曜日発行



笑顔いっぱい踊ったよ！(6月26日、ヤートセ秋田祭で) ➡ 7ページ

12 今月の特集

不法投棄をなくそう

- 2 8月3日(水)～6日(土)は竿燈まつり
- 6 井戸端市民通信
- 8 市役所からお知らせ
- 11 後期高齢者医療と国保のお知らせ
- 15 育児 健康
- 18 情報チャンネルa
- 24 アルヴェ Summer Summer フェスタ



エコアちゃんの

ごみ減量速報

環境都市推進課 ☎(866)2943

5月の排出量が減量目標を
超えてしまいました

家庭系ごみの排出量 (資源化物を除く)

今年5月の家庭系ごみ 排出量累計		6,662 トン <small>(昨年同月より 162 トン増)</small>
1人1日当たり	減量目標 (平成24年度まで)	556 グラム
	4月～5月の 排出量から算出	609 グラム
	目標との差	53 グラム <small>(ティッシュの外箱1個分)</small>

編集発行 ● 秋田市広報広聴課

国重要無形民俗文化財

竿燈まつり

8月3日(水)〜6日(土)

秋田市竿燈まつり実行委員会(観光物産課内)
☎(866)2112 ファクス(866)2425

光の稲穂が
真夏の夜空を
焦がします

みんなと共に
がんばろう!
東北 



まだ間に合う 観覧席で 迫力の竿燈を!

演技をゆっくり座って見ることができる観覧席を販売中です。迫力の演技を間近で見よう!

料金

柗席(ローソン大町二丁目店前。1柗6人まで)…2万円
ひな壇A席(一部長いす席)…2,000円

*大人・子どもとも同額。座席を必要としない乳幼児は無料。
*入金後の払い戻し、雨天中止による払い戻しはできません。

申し込み

竿燈観覧席予約センター (平日の10:00~17:00)

- ①インターネット(24時間) <http://www.kantou.gr.jp/>
- ②直接来館…(財)秋田観光コンベンション協会(大町二丁目2-12 イーホテル秋田1階)で受け付けます
- ③電話(866)9977
- ④ファクス(866)9978…申込書はホームページから

- 公式ガイドブック(200円)やうちわ(100円)、公式Tシャツ(2,000円。写真)も販売しています!



秋田の「おいしい」が集合! 竿燈屋台村

大好評の竿燈屋台村。今年も3つの会場で秋田ならではのおいしい料理が楽しめます。秋田のお土産もあるよ。みんなで来てね!

①市役所会場

8月2日(火)▶17:00~21:00
8月3日(水)~6日(土)▶15:00~22:30

②中央会場(産業会館跡地)

8月3日(水)~6日(土)▶15:00~21:30

③秋田駅前会場 (アゴラ広場)

8月3日(水)~6日(土)
▶10:00~17:00



★竿燈の関連イベントは次ページで!

夜本番

8月3日(水)~6日(土)
会場▼竿燈大通り

午後6時15分 交通規制開始(竿燈大通り)
午後6時55分 竿燈入場
5日は午後6時45分~おぼこ踊りフェスティバル 6日は午後6時45分~新ヤマトセ、市民団体のパレード
午後7時30分 竿燈演技開始
午後8時35分 ふれあい竿燈(約15分間)
午後9時30分 竿燈にふれたり、記念撮影したり…
交通規制解除

昼 妙技会

8月4日(木)~6日(土)
会場▼千秋公園中土橋
(雨天時は市立体育館)

4日・5日予選…午前9時20分~午後3時20分
大若団体(規定・自由) 大若個人 囃子方
6日決勝…午前9時20分~午後3時20分
大若団体(規定・自由) 大若個人 囃子方
※小若団体、小若囃子は午前。
●4日(木)~6日(土)、正午から竿燈チャレンジコーナーを開催(受け付けは午前11時~)



腕自慢たちの 真剣勝負~妙技会~

妙技会では、個人の部と腕自慢5人がチームを組む団体の部があり、「流し」「平手」「額

「肩」「腰」の順に30秒ずつ演技します。力強く根ざした稲穂のようによく据わっているかが審査の基準。直径6cmの円内で見せる差し手たちの真剣な表情と華麗な演技は見ものです。また、囃子方は笛1人と太鼓2人で競います。リズムや音色はもちろんですが「威勢の良さ」も基準の一つ。気合いを込めたパチさばきも見逃せません。

竿燈まつり関連イベント

8月3日(水)～6日(土) ※一部を除く



● B級グルメフェスティバル

午後3時～9時30分 大町の秋田ニューシティ跡地

秋田かやき、男鹿焼きそば、本莊ハムフライなど、地元グルメ20品以上が大集合する4日間！ 期間中は地酒・地ビールコーナーやお土産コーナーも。詳しくは秋田商工会議所へ。☎(866)6679

● 仲小路が歩行者天国に 5日・6日のみ 午後1時～9時

カトレア本店前から明德館高校までの区間が歩行者天国に！ 竿燈演技、産直販売、ワゴンセールなど楽しい2日間。詳しくは、NPO法人ほっとアートあきたの時田さんへ。☎(853)9320

● 市内農畜産物の直売 午後3時～ 市役所前

● 竿燈・祭り俳句大会 中央図書館明德館前

竿燈をテーマに詠んだ俳句100点を展示します。詳しくは、秋田市俳句人連盟の加藤さんへ。☎(863)3560



● 民謡・秋田万歳・秋田弁の昔っこ 旧金子家住宅

入館料100円。中学生以下無料。民謡と秋田万歳の問い合わせは民俗芸能伝承館☎(866)7091へ、秋田弁の昔っこの問い合わせは秋田市民話の会の長谷川さん☎(831)8887へどうぞ。

民謡▶ 3日(水)・4日(木)15:15～16:45

秋田万歳(上演時間50分)▶ 3日(水)・4日(木)は①11:05～②14:10～、5日(金)・6日(土)は①10:00～②12:00～③14:10～
秋田弁の昔っこ▶ 3日(水)～6日(土)13:05～13:55

* 竿燈まつり期間中は、赤れんが郷土館、民俗芸能伝承館、旧金子家住宅、久保田城御隅櫓(※)は午後7時まで開館時間を延長します。※御隅櫓は7月24日(日)から8月24日(水)まで。



竿燈まつり期間中のバスは迂回(うかい)運行

竿燈まつりの主会場を通る路線バスは時間帯により、迂回運行します。詳しくは、秋田中央交通(株)へ。☎(823)4413



旅のサポートAKITA
午前10時～午後8時
☎(893)3506

日中韓 虹のかけはし

旅のサポート AKITA



秋田駅西口にあるフォンテAKITA 7階に、市民のみなさんの海外旅行などをお手伝いする「旅のサポートAKITA」を開設しました。お気軽にご利用ください。

海外情報の提供 中国、台湾、韓国などの現地情報を提供するほか、旅行や留学の相談に応じます

語学講座(中国語、韓国語)の開催 旅行会話など、基本的な読み書きを学ぶ講座を定期開催。受講無料。開催日など、詳しくはお問い合わせを！

交流イベント 観光地見学や祭り体験などを通じて留学生などと交流します

フォンテAKITAの7階です

秋田市文化選奨

秋田市文化選奨は、学術・芸術の分野で前年度に優れた作品を発表し、市民文化の発展に貢献したかたに贈られます。今年度は声楽家の松尾政子さんが受賞しました。表彰式は7月26日(火)午後4時から、秋田ビューホテルで行います。文化振興室☎(866)2246



音楽(声楽)部門
松尾政子さん(新屋)

受賞作品となった「松尾政子ソプラノリサイタル」では、バロック期の難曲を情緒豊かに、また、日本歌曲を語りかけるように歌い上げました。対照的な選曲でしたが、編曲・作曲を川口耕平さんが担当することで生み出された一つの統一的トーンが聴衆を包み込みました。これまで長年培われてきた安定した技巧と高い音楽性から醸し出された優秀な芸術公演でした。



リサイタルは昨年10月15日、アトリオンで開催しました

秋田市文化振興助成事業(追加募集)

芸術・学術などの文化事業に助成

平成23年度に市民のみなさんが自主的に行う文化活動に助成します。個人・団体は問いません。申請の締め切りは8月1日(月)です。対象事業、申請方法など、詳しくは文化振興室へお問い合わせいただくか市ホームページをご覧ください。文化振興室☎(866)2246
<http://www.city.akita.akita.jp/city/ed/cl/>

対象 芸術・学術公演や講演会、秋田市に関する研究成果の刊行など

新県立美術館で 観てみたいと思う 絵を教えてください

県生涯学習課では、中通一丁目の再開発エリアに建設中の新県立美術館の展示企画の参考とするため、みなさんのご意見を募集しています。

ご意見はこちらへどうぞ

はがき、ファクス、Eメールに、
①私が観たい絵画②子どもに観せたい絵画(①②は作家名と作品名)、
③住所・氏名・年齢・性別④お子さんがいるかたは学年を書いて、
9月30日(金)まで、〒010-8580
秋田県教育庁生涯学習課新県立美術館開設準備班☎(860)5186
ファクス(860)5816
Eメール kyou-shougai@pref.akita.lg.jp



新美術館は平成24年オープン予定

高卒程度

市職員採用試験

資格職

受付 8月8日(月)~19日(金)

試験日▶9月18日(日)

試験会場▶秋田大学一般教育2号館

試験科目▶一般教養試験(全員)、論文(行政、消防)
専門試験(土木、建築、電気、保健師)

受験案内書…市役所1階総合案内、市役所3階人事課、北部・西部・河辺・雄和市民サービスセンター、アルヴェ駅東サービスセンター、秋田市東京事務所(千代田区平河町の日本都市センター会館11階)、市ホームページにある受験案内書をご覧ください。

受付期間
受付場所

8月8日(月)から19日(金)(必着)まで
人事課☎(866)2012
消防は消防本部総務課☎(823)4000

試験区分と採用予定数

受験資格

高校卒業程度	行政▶4人 (一般行政事務)	平成2年4月2日から平成6年4月1日までに生まれたかた ※学校教育法による4年生大学もしくはそれと同等と認められる学校を卒業または卒業見込みのかたは受験できません
	消防▶3人 (消防業務)	
	専門技術的業務	
	土木▶1人	
	建築▶1人	
	電気▶2人	
	保健師▶1人 (専門技術的業務)	昭和57年4月2日以降に生まれ保健師の資格がある(取得見込みを含む)かた

*身体障がい者を対象とした高校卒業程度試験を行う予定です。試験日程などが決まりましたら、広報あきたなどでお知らせします。

井戸端 市民通信

月刊

読者のみなさんのページです。
19ページに掲載している広報ク
イズの答えと一緒に、気ままな
ひとこと、ちょっと言いたいひ
とことを、お待ちしております。

読者の伝言板

- 秋田の夏の風物詩といえば
竿燈です。今年の竿燈は東日
本大震災の被災地の復興を願
って開催されると聞きまし
た。私も毎年、竿燈に参加し
ていますが、被災地からも竿
燈を見に来てくれるというこ
とで被災地のかたに勇気を与
えられる演技をしたいと思っ
ます(ゆうさやママさん 36
歳・桜方丘)
- いわき市にいる孫が「秋田
の人たちがボランティアにた
くさん来てくれてうれしい」
と電話をくれました。毎日心
配ばかりしないで、たくさん
の応援や支援を信じ、自分も
よくよしなようにしてい
ます(花ババさん 70歳・港北
)
- 最近「エコ」を意識するよ
うになりました！この夏、
エアコンはなるべく使わない
ようにしたいです(ゴルフさ
ん 37歳・御所野)
- 秋田県も梅雨入りし、うっ
とうしい季節になりました。
エアコンを使用したいとこで
すが今年ではできるだけガマン
しようと思っています(エコ
カーさん 47歳・八橋)
- 「緑のカーテン」アイデアを
生かし、アサガオをプランタ
ー植えにしたが、つるが伸び
て大きくなるうとして矢
先、大敵カモシカがノコノコ
とわが家の庭に入り「ごちそ
う」になられ、存在に驚くより、
お茶っこ出そうかと声かけて
みたらこちらを見てニヤつと
笑った。手形山はカモシカの
団地になりました。お花咲く
ころがキケン！(小瀬八重子さ
ん 57歳・手形)
- 先日、愛犬を連れて狂犬病
の予防注射に行ってきたま
した。会場近くになると気配に
後ずさり…。でも終わると一
目散で家へ帰りました。これ
で来年まで安心です(TO子
さん 70歳・川尻)
- (広報あきた6月17日号の
「フォンテAKIITAに子育
て・学び・文化サテライトが
オープン」の記事を読んで)
赤ちゃんがいるとシヨッピン
グしたくても預ける場所が見
つからなかったり不便な場所
にあたりたりしてなかなか大変
でした。現在4か月のママな
ので、6か月になったら利用

地域のお話 おしえて!!

地元有志が土崎の歴史を知る講演会を開催

自分が住むまちの「昔」を知りたい

「土崎の歴史と伝統をもっと知りたい」という熱い思いを持った人たちの集まり「土崎港歴史勉強会」が主催する講演会が6月12日に開かれました。この日のテーマは戦国時代に土崎のまち発展のけん引役となった「安東氏」。市文化振興室の職員が講師となり、穀丁遺跡、後城遺跡、湊城跡の発掘調査成果をもとに土崎と安東氏の関わりについて解説しました。また、会場には湊城跡などで出土した陶磁器や中国製磁器などの遺物も展示されました。

土崎港歴史勉強会の湊信一さんは「手作りの講演会ですが、多くのかたが集まってくれてうれしいです。これからも土崎に関する情報があればもっと知りたいし、広めていきたい」と話します。地元を愛する熱い気持ちは人を元気に、まちを元気にしてくれますね。



会場の北部市民サービスセンターには
市民約80人が集まりました。



遺物は約100点を展示。歴史の香りが詰め込まれた
小さなかけらにみなさん興味津々でした。



おしゃべりかわらばん

竿燈招待に 多くの協賛

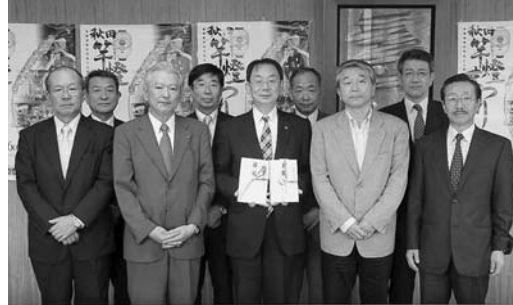

竿燈まつり被災者招待事業に、秋田ノーザンブレッツ R.F.C、早川みかTAPダンススタジオ、秋田千秋茶会実行委員会、三菱マテリアルグループ・DOWAグループ(写真)など、市役所にも多くのみなさんが訪れ、協賛金のご協力をいただいています。ありがとうございます。

● 27歳・南通
したいと思います(キキさん)
● フォンテAKITAに「子ども広場」がオープンすると知り、今からとても楽しみにしています。お友だちたくさんできるといいな(おひさまさん 33歳・仁井田)
● 6月に結婚して群馬から秋田市へ引っ越してきました。知らない土地で不安もありましたが、その分以上に楽しみもいっぱいです。大好きな旦那様と一緒に、秋田での思い出をどんどん増やしていきたいです(みーたんさん 29歳・川尻)

係からひとこと
震災の影響による電力不足への対策のため、この夏は「節電の夏」と言えそうです。市役所でも照明の一部取り外しや消灯、エアコンの使用時間の短縮などを行っています。
発電は資源の消費と二酸化炭素の排出を伴うので、節電は自然環境を守ることに繋がると思っています。節電した暮らしが、一過性でなく日常になればいいのかもしれない。
「母なる大地は祖先から譲り受けたものではない、子孫から借り受けたものである」——アメリカの先住民ナバホ族の言葉が、息子を抱く身に染みる夏です。(加藤)



中・韓の魅力を紹介！

中国や韓国へ旅行を計画しているかたに、おすすめの料理やお土産などを紹介しています。もっともっと中国や韓国に興味を持ってほしいですね。どちらの国も魅力いっぱいですよ！
※4ページもご覧ください。

旅のサポートAKITAで窓口業務などを担当している河合麗娜(れいな)さん

楽しい遊びがいっぱい

颯大(そうた)はボールプールがお気に入り。ボールを元気いっぱい投げて遊びました。工作イベント"つくっちゃオ"にも参加しました。初めて使うクレヨンで夢中にお絵かきして、楽しい時間を過ごせました。



アルヴェ子ども未来センターに遊びに来ていた沓沢颯大くん(11か月)と貴子さん(新屋)

健康は食事から！

野菜バーグなど、健康に良い3品をみんなで楽しく作りました。毎日の献立に活用したいです(児玉さん)。
「塩分控えめ」に気をつけています。食事は大切なこと。健康のためにまた参加したいですね(上村さん)。



市保健所の食生活講座に参加した児玉ヒデさん(左・広面)と上村栄子さん(広面)

元気と笑顔！ ヤートセ秋田祭

踊ってみんな元気に！

メンバー約80人の「港北MATURIっ子withエンジェル」のリーダーをいところ同士のふたりで頑張りました。練習では大人数をまとめるのが大変！でも本番では元気に楽しく踊れました。



元気な踊りを見せた港北小6年の伊藤由奈さん(左)と伊藤彩夏さん

建設業協会が秋田杉の テーブルなどを寄贈



6月30日、市から感謝状をお贈りしました

社団法人秋田市建設業協会から、7月1日にフォンテAKITA6階にオープンした「子育て・学び・文化サテライト」で活用してほしいと、秋田杉テーブルセット2組とAED(自動体外式除細動器)1台を寄贈していただきました。ありがとうございました。

海の日のごみ収集

7月18日(月)の「海の日」は家庭ごみと資源化物を収集します。収集日にあたっている地区のかたはお忘れなく。

問い合わせ 環境都市推進課 ☎(863)6631



INFORMATION

●市役所からのお知らせ

1 ひとり親家庭のかた 児童扶養手当を 受給できます

18歳までのお子さん(18歳になってから最初の3月31日まで)や特別児童扶養手当を受給している20歳未満のお子さんがあるひとり親家庭の親(父母に代わってお子さんを養育しているかたを含む)は、児童扶養手当を受けることができます。ただし、国民年金や厚生年金などの公的年金(老齢福祉年金を除く)を受給できるかたは対象になりません。また、申請者や同居している扶養義務者(申請者の父母など)の所得が一定額以上ある場合は、手当の一部または全部を支給しません。

支給額▼全額支給の場合、1人目のお子さんは、月額4万1千550円です。2人目は5千円、3人目以降は1人につき3千円を加算します

すでに受給しているかたへ

■**現況届を忘れずに**：現況届のお知らせを7月下旬にお送りします。現況届を8月31日(水)までに提出しないと、8月分以降の手当を受給できません。

■**受給資格の喪失**：受給者が公的年金の給付を受けたときや婚姻したとき(事実上の婚姻・内縁関係を含む)は、受給資格がなくなりますので、すぐに届出をしてください。

■**障害年金の子の加算額と比べて金額が高い方を選べます**：両親の一方に一

定の障がいがある場合は、児童扶養手当の支給額と、障害年金の子の加算額で金額が高い方を選ぶことができます。詳しくはお問い合わせください。

問い合わせ 子ども総務課 ☎(866)8957

2 障がいがあるかた 所得の状況届を 忘れずに

特別児童扶養手当、特別障害者手当、障害児福祉手当、福祉手当(経過措置分)を受けているかたは、所得の状況届を提出してください。詳しくは7月末に郵送する通知をご確認ください。

受付期間 8月11日(木)から16日(火)までの平日、午前9時～午後5時

受付場所 市役所本庁舎2階の正庁

問い合わせ 障がい福祉課 ☎(866)2093
ファクス(863)6362

3 犬の飼い主のみなさん 電気の検針に ご協力ください

検針員が、電気メーターの検針の際、飼い犬にほえられたり、かみつかれたりして検針できないことが後を絶たない状況です。飼い主のみなさんのご配慮とご協力をお願いします。

問い合わせ 東北電力コールセンター ☎0120-175-466

4 秋田空港アクセス 道路が全線開通

河辺戸島から空港入口交差点まで開通していた自動車専用道路「秋田空港アクセス道路」の御所野～戸島区間が、7月29日(金)午後2時に開通します。なお、開通に伴う式典はありません。

問い合わせ 秋田県秋田地域振興局建設部企画調査課 ☎(860)3432



5 歴史的建造物の 保存に補助します

伝統的な町家など、良好な景観を形成する歴史的建造物を修理・改修する費用に補助します。補助を希望するかたは、申請前に都市計画課(市役所4階)と事前協議を行ってください。

対象 外観が秋田の歴史的景観にふさわしく、おおむね昭和20年までに建築された建造物(固定資産税が非課税と



バスの車内事故を防ぐために…バスの走行中に席を離れると危険です。降りるときは、バスが完全に止まってから席を立ちましょう。秋田県バス協会 ☎(863)5349

土崎港曳山まつり - 訂正とおわび -

広報あきた7月1日号2ページに掲載した「土崎港曳山まつり」の7月21日(木)の日程の一部(午前8時～午後7時)に誤りがありました。正しくは次のとおりです。訂正しておわびします。広報広聴課☎(866)2034

- 7月21日(木)の日程**
- 8:00～ 各町内から曳山が穀保町をめざし出発
 - 10:00～ 交通規制開始(一部は午前9時から)
 - 12:30～ 穀保町から相染町へ、曳山が順番に出発。御幸曳山が始まります。各町内が踊りを披露しながら、本町通りを進みます
 - 19:00 各町内の曳山が相染町に到着します
- *午後7時以降は7月1日号に掲載のとおりです。



新たに認可された 都市計画道路事業の 図書をお見せします

日時 平日の午前8時30分～午後5時15分

場所 市役所4階の道路建設課☎(866)2133

秋田都市計画道路事業の外旭川新川線ほか1路線(寺内字三千刈ほか)の事業計画が県に認可されました。その関係図書をお見せしています。



太陽光発電システムの 設置に補助します

市では、地球温暖化の防止などのため、住宅用太陽光発電システムを設置するかに補助します(先着約250件)。秋田県の補助制度と併用できます。環境総務課☎(863)6633

補助額 システムの最大出力1キロワット
あたり3万円(上限12万円)

対象▶下記①～⑥をすべて満たすかた

- ①自分が住む市内の住宅に太陽光発電システムを設置する、または自分が住むため市内に太陽光発電システム付き住宅を購入する
- ②国の「平成23年度住宅用太陽光発電導入支援対策費補助金」の申し込みが受理されている
- ③設置後、電灯の契約と余剰電力の受給契約を電力会社と締結できる
- ④太陽光発電システムが新品で、この補助の申し込み時点でまだ使用していない(②の平成23年度の国の補助を受けて6月30日までに工事を完了した場合は、9月30日(金)まで申請できます)
- ⑤来年1月31日までに設置工事(住宅購入の場合は引き渡し)が完了する予定
- ⑥市税を滞納していない

申し込み 受け付けは来年1月20日(金)までの平日午前9時30分～午後5時。遊学舎(上北手)内のNPO法人環境あきた県民フォーラムへ、直接お越しください。☎(829)5865
<http://www.eco-akita.org/>

扇風機、大丈夫ですか？



長年使っている扇風機は、モーターやコードなどが劣化して発煙・発火する恐れがあります。次のような症状がある場合は、コンセントからプラグを抜いて販売店またはメーカーにご相談ください。

- スイッチを入れてもファンが回らない。ファンが回っても回転が異常に遅かったり不規則だったりする
- モーターが異常に熱かったり焦げ臭かったりする

問 一般社団法人日本電機工業会☎03-3556-5887

6 自社商品を海外に 輸出しませんか

自社で製造・販売している商品を海外に輸出しませんか。市が輸出をサポート

なっているものを除く)
事前協議の申し込み 都市計画課または市ホームページにある事前協議書に必要事項を書いて、建造物の位置図、現在の状況の写真、修理・改修の設計図書、工事費見積書を添えて8月26日(金)まで同課へ提出してください。
<http://www.city.akita.akita.jp/city/ur/lim/>
問い合わせ 都市計画課 ☎(866)2152

トし、秋田ブランドを世界に発信します。これまで、米、りんご、麺類、日本酒、中古車、プリザーブドフラワー、雑貨、木材、建築資材の取り引きが決まりました。商品によっては輸入もサポートします。
対象 秋田県内で商品を製造・販売している会社など
輸出先 中国、韓国、台湾、香港、ロシア極東など
サポート内容 現地輸入会社との現地での商談の実施、市貿易担当職員の同行、現地ニーズ調査、商品PRパンフレットなどの現地語への翻訳、商談後成約に向けたフォローアップなど
問い合わせ 港湾貿易振興課 ☎(866)2164



農業関係者のみなさんへ

問い合わせ 農業農村振興課 ☎(866)2116

農薬は安全に使いましょう

8月31日(水)までは「秋田県農薬危害防止運動の実施週間」です。農薬の安全で正しい使用管理を徹底し、農産物の安全性の確保と農業生産の安定をはかりましょう。

市街地で農薬を使用するときは事前に周知するなど、地域のかたへの健康や動植物へ配慮し、農薬による事故を防ぎましょう。

中山間地域等直接支払制度を3集落で実施

中山間地域等直接支払制度は、耕作放棄地の増加などにより、農用地の多面的機能(洪水防止など)が低下することを防ぐために、1畝以上で傾斜がある中山間地域で水路や農道の維持管理、周辺の草刈りなどを共同で行っている集落に交付金を交付する制度です。

秋田市では、金足浦山、雄和萱ヶ沢、雄和碓田の3集落の集落協定が認定を受け、共同作業を行っています。

農地面積合計/22万5千058㎡

交付金額合計/144万369円

農地の効率的な利用に対する助成制度があります

農地を最大限利用するため、秋田市が「貸し手農業者」と「借り手農業者(認定農業者など)」の間に立って協議調整を行っています。面的集積により農地の効率的な利用が促進された場合、面積に応じた助成制度があります。助成要件など、詳しくはお問い合わせを。



震災で被災されたかたの国保税を減免します

東日本大震災で被災されたかたが秋田市に転入し、国民健康保険に加入した場合は、国民健康保険税が減免になる制度があります。減免を受けるには申請が必要です。国保税の第1期分からの減免申請の締め切りは7月25日(月)です。申請はお早めに国保年金課へ。

問い合わせ 国保年金課 ☎(866)2099

農家民宿や農家レストランを開業しませんか

秋田市が持つ豊かな自然環境や農林水産資源を活用して、都市部のかたを積極的に受け入れ、より交流を進めるために農家民宿や農家レストランを開業しませんか。市では新規に開業する農家に対して審査の上、改築費用などの一部を補助します。

対象 農業者が自宅の一部などを改築して農家民宿やレストランなどを新規に開業する場合の設備整備費用など

補助額 整備費用の3分の1以内(上限100万円)

申し込み 事前に農業農村振興課へご連絡の上、7月29日(金)まで申請書などを提出してください。



農家民宿「重松の家」で(上新城)



地域特産品を募集!

秋市内の業者が、市でとれた農畜水産物を特産品マーク 主原料として作った加工品を「秋田市地域特産品」として認定しています(現在23品を認定)。認定期間は原則3年です。認定証を交付するほか、特産品マーク(左上)を使用できます。また、地産地消を推進する各種イベントに参加できます。

申し込み

農業農村振興課にある申請書で、7月19日(火)から29日(金)(必着)までお申し込みください。加工品について細かな規定がありますので、詳しくは農業農村振興課へお問い合わせください。

地域特産品の例



辛味手づくり味噌(河辺)



華ちゃん豆腐(雄和)



宝川みさこ餅(下北手)

年金事務所の9月までの業務時間

- 保戸野鉄砲町にある日本年金機構秋田年金事務所では節電のため、7月から9月まで業務時間延長を行いません。なお、週末相談(第2土曜日午前9時30分~午後4時)は引き続き行っています。

業務時間(7月~9月の平日)

- …午前8時30分~午後5時15分

問い合わせ 秋田年金事務所 ☎(865)2399

8月から使う

① 後期高齢者の保険証
② 国保の高齢受給者証

をお送りします



① 後期高齢者医療被保険者証

- 対象 ●75歳以上のかた
●65歳以上で一定の障がいがあるかた



後期高齢者医療制度に加入しているかた全員に、8月1日(月)からお使いいただく新しい被保険者証を7月中にお送りします。平成22年中の所得で改めて判定しているため、被保険者証の自己負担割合が今までと違う場合がありますので、新しい被保険者証をよくご確認ください。詳しくは、後期高齢医療課へ。☎(866)2513



② 国民健康保険高齢受給者証

対象 国民健康保険に加入している70歳～74歳のかた

市が交付している「国民健康保険高齢受給者証」をすでにお持ちのかた全員に、8月1日(月)からお使いいただく新しい受給者証を7月27日(水)に発送します。平成22年中の所得で改めて判定しているため、受給者証の自己負担割合が今までと違う場合があります。なお、来年4月から、一般世帯の自己負担割合が「1割」から「2割」に改正(注)される予定です。このため、今回お送りする受給者証の有効期限は、来年3月31日になっています。詳しくは、国保年金課給付担当へ。☎(866)2098

注＝自己負担割合の引き上げは平成20年4月に決まりましたが、今年度末まで引き上げが据え置かれています。

- 国民健康保険に加入しているかた
- 後期高齢者医療に加入しているかた

「限度額適用認定証」と「限度額適用・標準負担額減額認定証」の更新手続きはお早めに

入院する際、医療機関の窓口で提示すると自己負担限度額までの支払いとなる「限度額適用認定証」と「限度額適用・標準負担額減額認定証」の有効期限は7月31日(日)です。8月1日(月)から有効の認定証は次により手続きしてください。

国保に加入している70歳未満のかた▶新しい認定証の申請を8月1日(月)から受け付けます。国保の被保険者証を持って、国保年金課、北部・西部・河辺・雄和市民サービスセンター、アルヴェ駅東サービスセンター、岩見三内・大正寺連絡所の窓口で手続きを。なお、平成22年中の所得で判定するため、適用区分が今までと違う場合があります。

国保に加入している70歳～74歳のかた▶対象になるかたに、6月下旬に申請書をお送りしました。期限までに申請書を提出したかたに、7月28日(木)に認定証を送付します。

後期高齢者医療制度に加入しているかた▶継続になるかたには、認定証を被保険者証と一緒に送付します。新たに対象になるかたには、7月上旬に申請書をお送りしました。同封した封筒で返送してください。

■70歳未満のかたの自己負担限度額(1か月)

市民税課税世帯	適用区分	診療月以前1年間の高額療養費適用回数	
		1回～3回	4回
当該年度の国民健康保険税の総課税標準額が600万円を超える世帯	A	15万円 +(総医療費-50万円)×0.01	83,400円
一般	B	8万100円+(総医療費-26万7千円)×0.01	44,400円
市民税非課税世帯	C	35,400円	24,600円

※4回以上の金額で支払いができるのは、医療機関が長期の入院を確認し、適用が可能と認めた場合に限りです。それ以外の場合で、実際には4回以上に該当するときは、払い戻しの申請が必要です。

■70歳以上のかたの自己負担限度額(1か月)

区分		外来(個人ごと)	外来+入院(世帯ごと)
市民税課税世帯	一定以上の所得があるかた (高齢受給者証の一部負担金の欄が「3割」のかた)	44,400円	8万100円 +(医療費-26万7千円)×0.01 ※12か月で4回以上支給の場合は4回目以降4万4,400円
	一般 上記受給者証の一部負担金の欄が「1割」のかた	12,000円	44,400円
市民税非課税世帯	区分II 限度額適用・標準負担額減額認定証の「区分」が「区分II」	8,000円	24,600円
	区分I 限度額適用・標準負担額減額認定証の「区分」が「区分I」	8,000円	15,000円

■入院時の食事代(1食につき)

70歳未満のかた		70歳以上のかた	
市民税課税世帯	260円	市民税課税世帯	260円
市民税非課税世帯	前12か月 の入院日数 90日まで 210円	市民税非課税世帯	区分II 前12か月 の入院日数 90日まで 210円
	91日から 160円		区分I 91日から 160円



山に捨てられていたアナログテレビ

不法投棄をなくそう

豊かな自然を破壊する不法投棄。秋田市では年間約3百件発生していて、集積所に出せる家庭ごみから石油ストーブ、布団といった粗大ごみまでさまざま。不法投棄は犯罪で、5年以下の懲役または1千万円(法人は3億円)以下の罰金という厳しい罰則があります。みんなで協力して不法投棄をなくしましょう！

不要になったテレビは適正にリサイクル

7月24日(日)でテレビのアナログ放送は終了し、地上波はデジタル放送だけになります。不要になったテレビを処分するときは、家電リサイクル法に従って適正に処分し、不法投棄は絶対やめましょう。

また、他県では違法な廃棄物回収業者によるトラブルが発生しています。ご注意ください。

テレビを処分するときはリサイクルを依頼

*リサイクル料金と運搬費用がかかります。

買い換えて古いテレビを処分するとき

▼新しいテレビを買うお店に、引き取りを申し込んでください

古いテレビを処分するだけのとき

買ったお店が分かる場合▼処分するテレビを買ったお店に、引き取りを申し込んでください

買ったお店が分からない場合▼次のセンター・協会へお問い合わせください

- 家電リサイクルセンター ☎0120-537915
- 秋田廃棄物処理協会 ☎(895)7900



問い合わせ
家電のリサイクル：環境都市推進課 ☎(866)2943
不法投棄：廃棄物対策課 ☎(866)2076

Look!

テレビ以外にも、エアコンや冷蔵庫、冷凍庫、洗濯機、衣類乾燥機が家電リサイクル法の対象です。適正なりサイクルにご協力をお願いします。

がんばってるよ! 不法投棄ゼロモデル地区



金足片田のクリーンアップ(6月5日)

市民と行政が連携し、継続的に不法投棄対策に取り組んでいる「不法投棄ゼロモデル地区」。昨年、下浜名ケ沢・雄和女米木・河辺戸島・雄和平尾鳥の4地区を設定し、今年は新たに金足片田と下新城岩城が加わり6地区になりました。

不法投棄ゼロをめざして



金足片田地区
片田町内会長
佐藤征悦さん

6月5日に地区のみんなで山や川を清掃しました。洗濯機や浴槽のような大きな物まで捨てられていたのをすべて片付けました。ごみがないところには物を捨てるににくいからです、これからも、きれいな環境を保ちたいですね。



下新城岩城地区
岩城町内会長
保坂栄一さん

不法投棄に対する住民の意識をさらに高め、「不法投棄をしない、させない、許さない」という雰囲気を作りたいですね。地区の雰囲気が外からやって来た人に伝わって不法投棄が減ると思います。住民みんながんばります!



雑草

刈り取って まちを美しく

7月21日(木)~31日(日)は除草運動強調期間です。空き地の雑草は、美観を損なうだけでなく、蚊や蛾などの害虫の発生源になったり、乾燥した雑草が火災の原因になります。所有者、管理者が刈り取って環境美化に努めましょう。

草刈り機を無料で貸します…アメリカシロヒトリ防除室へご連絡ください。☎(823)3061

刈り取った草は…乾燥させて、秋田市指定のごみ袋に入れて処理してください。

▶自分で総合環境センターへ搬入…処理手数料は10*_口につき112円。受け入れは、月~土曜日(祝日を除く)の午前8時~午後4時30分

▶業者に搬入を依頼(処理手数料と収集運搬費がかかります)…市の許可を受けた業者を紹介します。公園課(市役所本庁舎3階)へお問い合わせください。☎(866)2445



不法投棄パトロール隊

不法投棄の監視を強化します

市では、不法投棄をさせない環境づくりのため、次のような防止対策を行っています。

- 市職員や不法投棄パトロール委託業者、不法投棄監視員によるパトロール(テレビの不法投棄の増加に備え、7月から夜間・深夜パトロールを増やしました)
- 移動式監視カメラ「みてるくん」による24時間体制の監視
- 警告看板の設置 など



みてるくん

5月はごみが増えてしまいました…

この夏、ごみ減らす努力！

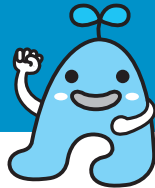

問い合わせ
環境都市推進課
☎(8666)2943

大量生産・大量消費・大量廃棄が一因となって起こる地球温暖化や資源の枯渇。これらの問題を解決するために、一人ひとりが身近なごみの減量に取り組むことが大切です。まずは簡単にでき、効果が大きい「生ごみの水切り」「紙類の分別」を始めませんか。

ごみを減らすには？

市では、1人1日当たりの家庭ごみの排出量を556g以下に減らすことを目標にしています。今年4月は549gと目標を達成しましたが、5月は67gと増えてしまいました(左グラフ)。

秋田市の家庭ごみの半分は生ごみで、次に多いのが紙類です(左下グラフ)。生ごみに多く含まれる「水分」、そして、ごみとして出された紙類の約8割の「リサイクルできる紙」。これらを家庭ごみにしないため、みんな

1人1日当たりの家庭ごみ排出量

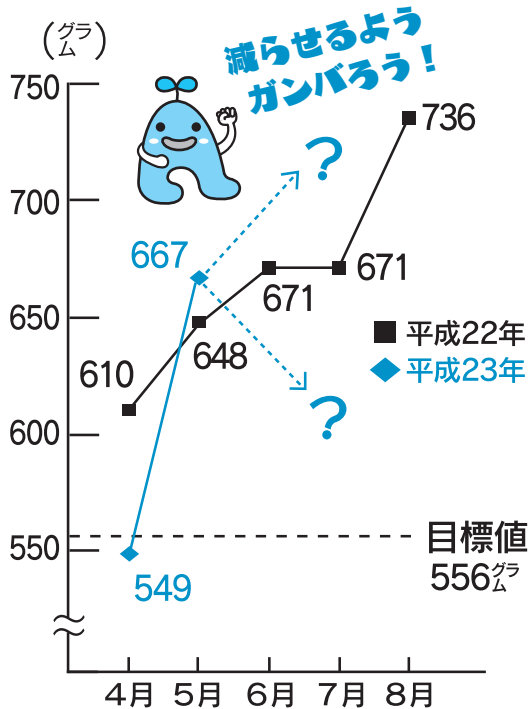

秋田市の家庭ごみの割合

*平成21年度秋田市
家庭ごみ組成調査から

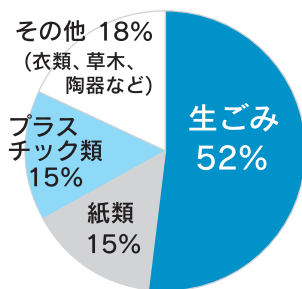

夏は、スイカなど水分の多い食べ物を多く消費したり、茂った草を刈り取ったりする季節です。果物の皮や刈った草などは、乾燥させてから出すと、ごみの量が減ります。

夏は「乾燥」がポイント!



●「新聞・チラシ」「ダンボール」「紙パック」「雑誌・雑がみ」を分別、リサイクルすると…市全体で年間約8千トのごみが減ります

なで「生ごみの水切り」と「紙類の分別」に取り組みましょう!

●生ごみを絞ると…約1割の水分が抜け、市全体で年間約2千トのごみが減ります



ガス・スプレー缶は、完全に使い切った後、火の気がなく風通しが良い所で穴を開けてください。袋には入れず、空きびんと同じように緑色の回収箱に出してください(空き缶と一緒に袋に入れないでください)。

ガス・スプレー缶は、完全に使い切った後、火の気がなく風通しが良い所で穴を開けてください。袋には入れず、空きびんと同じように緑色の回収箱に出してください(空き缶と一緒に袋に入れないでください)。

なお、空きびん、空き缶、古紙、ガス・スプレー缶、使用済み乾電池は同じ日に収集しています。

注意!

ごみ収集車はごみを回転板で巻き込んで車両の中に押し込みます。穴を開けていないガス・スプレー缶が入ると、缶がつぶれる際に発火し、収集車が火災になる恐れがあります。

環境都市推進課業務担当
☎(8663)6631

育児

わくわく 子ども未来 センターの催し

①あそびのとびら

日時 7月20日(水)
手遊びや工作など、
遊びがいっぱい!

②つくっちゃオ

日時 7月28日(木)
色画用紙とストローで
かざぐるまを作ろう!



①は就学前、②は就園前の親子が対象。会場はアルヴェ
5階子ども未来センター。時間は午前10時30分～11時。
無料。直接会場へ。詳しくは同センターへ。☎(887)5340

子ども健康課の教室

離乳食教室 生後4か月～11か月の親子が対象です。離乳食の進め方、食品の調理法、試食、個別相談など。8月1日(月)午後1時30分～3時30分、河辺総合福祉交流センターで。参加無料。筆記用具、母子健康手帳、おしぼり、バスタオルを持って直接会場へ。詳しくは子ども健康課☎(883)1175

むし歯予防教室「歯ッピーバースデー」 1歳の誕生日を迎える親子が対象です。歯磨きレッスン、歯のお話など。8月9日(火)午前10時～11時30分、市保健センターで。参加無料。定員30組。申し込みは子ども健康課☎(883)1174

ばくばく教室 3歳前後の親子が対象です。幼児食の進め方など。8月11日(木)午前10時～11時30分、市保健センターで。無料。定員20組。申し込みは7月21日(木)から子ども健康課☎(883)1175

市保健所の育児相談

保健師、栄養士、歯科衛生士が相談に応じます。7月25日(月)午前10時～午後3時30分、市保健センター(八橋)で。無料。申し込みは子ども健康課へ。☎(883)1174

産後のママトーク

産後6か月までのかたが対象。助産師とおしゃべり。お子さんも一緒にどうぞ。7月29日(金)午前10時～11時30分、市保健センターで。無料。定員10組。申し込みは子ども健康課へ。☎(883)1174

ウェスターに集まれ!

参加無料。直接、会場の西部市民サービスセンターへ。詳しくは子育て交流ひろばへ。☎(826)9007
バナナるーむ 2歳～3歳の親子が対象。交通安全のお話など。7月20日(水)午前10時30分～10時

50分、2階子育て交流ひろばで
おもいっきりあそびday 就学前の親子が対象。7月29日(金)午前10時～正午、1階多目的ホールで

保育所で遊ぼう!

0歳～5歳の親子が対象。時間は午前9時45分～11時。無料。直接各保育所へ。*印の保育所は将来のパパ、ママ、祖父母を対象に0歳児室で保育体験を同時開催。

7月19日(火)

土崎保育所☎(845)1571*

港北保育所☎(845)7166*

上北手保育園☎(839)3595

7月20日(水)

雄和中央保育所☎(886)2595*

保戸野保育所☎(823)6928*

勝平保育園☎(823)4520

7月21日(木)

川添保育所☎(886)2139*

新波保育所☎(887)2014*

7月22日(金)・30日(土) ふじ保育園(22日は水遊び)☎(816)0550

7月26日(火)

手形第一保育所☎(834)0766*

7月27日(水)

川口保育所☎(832)4582*

8月2日(火)

日新保育園(プール遊び。水着とタオルが必要です)☎(828)3211

8月6日(土) 聖園ベビー保育園(午前9時15分～10時45分、対象2歳まで。要申込)☎(862)1004

あそびにおいて!

このゆびとまれ! 就園前の親子が対象です。7月19日(火)午前10時～正午、明德児童センターで。無料。直接会場へ。詳しくは明德地区主任児童委員の田中さん☎(831)8089

とんとんクラブ 3歳未満の親子が対象です。7月20日(水)午前10時～11時30分、下北手児童センターで。参加無料。直接会場へどうぞ。詳しくは下北手地区主任児童委員の中村さん☎(835)8343

あおぞらキッズ 就学前の親子が対象です。7月24日(日)午前10時～11時30分、外旭川児童センターで。参加無料。直接会場へどうぞ。詳しくは外旭川地区主任児童委員の栗山さん☎(868)3688

東きらきらくらぶ 0歳～5歳の親子が対象です。7月26日(火)午前10時～正午、東児童センターで。保険料1組50円。直接会場へどうぞ。詳しくは東地区主任児童委員の折原さん☎(835)5384

すすくサロンきしゃぼっぼ 就園前の親子が対象です。8月3日(水)午前10時～11時30分、南部公民館で。無料。直接会場へ。詳しくは南部公民館☎(832)2457

土崎図書館おはなし会

0歳～1歳の親子が対象です。絵本の読み聞かせや手遊びなど。7月21日(木)午前10時～10時30分、土崎図書館2階研修室で。参加無料。直接会場へどうぞ。詳しくは土崎図書館へ。☎(845)0572

親子でミニ竿燈作り

3歳～小学3年生の親子が対象。7月31日(日)午前10時～正午、サンパル秋田(文化会館内)で。参加費1組800円。先着30組。申し込みは7月19日(火)午前10時からNPO法人ばっつけの会へ。☎(834)4733

親子で作ろう冷たいパスタ

5歳～小学生の親子が対象です。デザートも作ります。8月6日(土)午前10時～午後1時、東部ガス(檜山)で。参加費1組500円。定員6組。申し込みはNPO法人子育て応援seedへ。☎(833)8104

子ども用品限定フリマ

7月23日(土)午前10時～午後零時30分、セリオンプラザ(土崎)で。
●問い合わせ willこねつとの本田さん☎090-2559-4811

※スペースの都合などにより「育児コーナー」に掲載依頼があったものすべてを掲載できない場合があります。ご了承ください。



いきいきサロン

65歳以上が対象。時間は午前10時～正午。無料。直接会場へどうぞ。

秋田民謡手踊り教室▶ 8月4日(木)、飯島老人いこいの家で。動きやすい服装でお越しください。☎(845)3692

かぎ針教室▶ ストール作り。8月11日(木)、9月8日(木)、雄和ふれあいプラザで。かぎ針(4号か5号)と夏糸(合太)をお持ちください。☎(886)5071



知って役立つ

メタボ事情

その①

プラス10分から始めてみませんか

日常で一番簡単にできる運動は「歩くこと(ウォーキング)」。ウォーキングはゆっくり呼吸し、長時間続けられる有酸素運動なので余計な脂肪を減らして心肺機能も高めます。まずは、今より10分(約千歩)長く歩くことから始めてみましょう。



歩くときのポイント… ●背筋を伸ばす ●肩の力を抜く ●あごを引いて視線は遠くに ●腕は前後に大きく振る ●脚を伸ばす ●歩幅は広くとる ●かかとから着地する

特定健診を受けて健康状態のチェックを!

メタボが原因となる生活習慣病は自覚症状がないうちに進行します。メタボ予防のために運動をして、良い生活習慣を心がけるとともに、40歳以上のかたは健康チェックのため毎年忘れずに、特定健診を受けましょう。

運動教室 国民健康保険のメタボ予防のための運動です。先着25人。申し込みは7月19日(火)午前8時30分から特定健診課へ。☎(866)8903
 対象/秋田市国民健康保険の加入者で40歳～64歳
 日時/8月10日(水)午後1時30分～3時
 場所/秋田県総合保健事業団中央健診センター(川尻)

男性のための食生活講座

高齢期の食生活と楽しく簡単な調理法を学んでみませんか。参加無料。

対象/65歳以上の男性

日時/8月2日(火)午前10時～午後1時30分 会場/市保健センター(八橋)

定員/先着18人

持ち物/エプロン、筆記用具

●申し込み 7月19日(火)午前8時30分から保健予防課☎(883)1178



心臓病のCT(※)診断

※CT=コンピュータ断層撮影

動脈硬化がCTで見える!

狭心症や心筋梗塞などの虚血性心疾患は、心臓の筋肉へ血液を送る冠動脈という血管が、動脈硬化によって狭くなったり閉塞(へいそく)するために起こります。心筋梗塞は突然発症し、死に至ることも少なくないとても怖い病気です。

これまで冠動脈の動脈硬化を調べるには、太ももや手首の動脈からカテーテル(細い管)を挿入し、造影剤という薬剤を注入して血管を撮像する「心臓カテーテル検査」を行わなければいけませんでした。しかしCTの性能が向上したことにより、カテーテルを用いずに、造影剤を静脈から点滴するだけで冠動脈の撮像が可能となり、血管の狭窄(きょうさく)や閉塞が診断できるようになりました。検査に必要な時間は30分程度で、検査前後に特別な処置や経過観察を必要としないため、



今回のドクター
中川 正康 先生

(市立秋田総合病院 内科診療部長)

このコーナーでは、みんなが健康で元気に過ごすために必要な、ドクターからのちょっとしたアドバイスを紹介します。

外来での検査が可能ですし、カテーテル検査と比べて患者さんの身体的負担や合併症の発生も少なく安全です。

CTで早期発見が可能に

これまでの検査では、ある程度進行してからでないと動脈硬化を検出できませんでした。その一方で、急性心筋梗塞は症状を伴わない軽度の動脈硬化から発症することも多く、発症する前にその危険性を予知することは困難でした。しかし冠動脈CTでは、あまり狭窄のない段階でも粥種(じゅくしゅ)やプラークと呼ばれる動脈硬化病変の検出が可能です。この段階で糖尿病や高血圧、脂質異常症、喫煙、肥満などの危険因子のコントロールや改善を厳重に行えば、心筋梗塞を予防することが可能と考えられています。ただし、冠動脈CTは妊婦さんなどのX線被ばくが好ましくないかたや、腎臓が悪いかた、不整脈があるかたなどは施行できないこともあります。まずは担当医師にご相談ください。



CTの画像。白矢印部に狭窄、黒矢印部にプラーク。

はつらつくらぶに入りませんか

水中運動やストレッチ、筋力トレーニングなどで体を鍛えて、介護予防に役立てよう！ 運動のあとは入浴もできます。原則6回全てに参加できるかたが対象。申し込みは7月26日(火)まで介護・高齢福祉課へどうぞ ☎(866)2095



対象/65歳以上(要支援・要介護のかたを除く。水中運動などの未経験者、高齢者を優先)

時間/午前10時～午後3時(コースによっては終了時間が多少前後することがあります)

参加費/1回400円(昼食は自己負担) 定員/各コース20人(選考)

コース名	実施日	無料送迎バス
ザブーン 第1コース	9月5日(月)・12日(月)・26日(月)、10月3日(月)・17日(月)・27日(木)	秋田駅東口▶ザ・ブーン
第2コース	9月8日(木)・22日(木)・29日(木)、10月13日(木)・24日(月)・31日(月)	
ユフォーレ 第3コース	9月12日(月)・26日(月)、10月3日(月)・24日(月)、11月7日(月)・21日(月)	秋田駅東口▶ユフォーレ
第4コース	9月16日(金)・30日(金)、10月14日(金)・21日(金)、11月11日(金)・25日(金)	雄和▶畑谷▶戸島▶岩見▶ユフォーレ
シルバー 第5コース	9月1日(木)・15日(木)・29日(木)、10月13日(木)・27日(木)、11月17日(木)	秋田駅東口▶東通▶日赤病院▶シルバーエリア
第6コース	9月8日(木)・22日(木)、10月6日(木)・20日(木)、11月10日(木)・24日(木)	秋田駅東口▶南通▶御野場▶シルバーエリア

※シルバーエリアはイオンモール秋田(御所野)近くです

健康 はつらつ情報

全市一斉市民ラジオ体操のつどい

ラジオ体操指導員による実技指導。直接会場へどうぞ。地区により日程が変わる場合があります。

日時/7月23日(土)午前6時～7時
会場/各小学校グラウンド(雨天時は体育館) 参加費/無料

●問い合わせ スポーツ振興課 ☎(866)2247

市民スボ祭・バスケットボール

日時/8月27日(土)・28日(日)、9月17日(土)、12月17日(土)・18日(日)、午前9時～ 会場/北部市民サービスセンター(キタスカ)、市立体育館
参加費/1人1,500円

●申し込み 7月29日(金)まで、秋田市バスケットボール協会の銭谷さん ☎090-5233-0958

フラダンス教室

サンライフ秋田 気軽に楽しくフラダンスを踊ろう！ 対象/19歳以上
日時/8月1日(月)・8日(月)・29日(月)、9月5日(月)・12日(月)、午後6時30分～7時45分

会場/サンライフ秋田(八橋)
受講料/4,800円 定員/先着20人
●申し込み 7月16日(土)午前10時からサンライフ秋田 ☎(863)1391

勤労青少年ホーム フラダンスの基本動作を学びます。対象/39歳以下
日時/8月16日(火)・19日(金)・23日(火)、午後7時～8時30分

会場/サンパル秋田(文化会館内)
受講料/無料 定員/先着20人
●申し込み 7月19日(火)午前9時から勤労青少年ホーム ☎(824)5378

8人制バレーボールC級審判員認定

講義・筆記テストと実技を行います。8月6日(土)午前9時～午後4時、県スポーツ科学センター(八橋)で。受講料1,025円(テキスト代含む)。

●申し込み 8月3日(水)まで、秋田市8人制バレーボール連盟の安部さん ☎(835)5631

歯の健康を守りましょう

訪問歯科診療 寝たきりや障がいのあるかたで歯科医院への通院が困難なかたを対象に、歯科医師が自宅や施設などを訪問して治療します。詳しくは市歯科医師会 ☎(823)4564

歯科相談 むし歯や歯周病などの歯の健康の相談に歯科衛生士が応じます。無料。7月26日(火)午前9時30分～正午。申し込みは市保健所保健予防課 ☎(883)1178

市立秋田総合病院の教室

会場は市立病院。無料。直接会場へ。詳しくは同病院へ。 ☎(823)4171

緩和ケア教室 「がんの痛み」をテーマに薬剤師、看護師が話します。

7月21日(木)午後1時30分～2時30分(受け付けは1時から)、同病院2階講堂で

うつ病教室 「うつ病と認知行動療法」をテーマに医師、臨床心理士などが話します。7月23日(土)午前10時～正午、同病院1階外来ホールで

在宅介護者のつどい

寝たきりや認知症のかたなどを家庭で介護しているかたが対象です。7月25日(月)午後1時30分～3時、市保健センターで。無料。直接会場へ。
●問い合わせ 在宅介護者のつどい代表の廣田さん ☎(863)0935

ビューティスリムクラス

健康づくりの講話や運動、調理実習など。対象/20歳～64歳の女性
日時/8月22日(月)、9月1日(木)・12日(月)・22日(木)午前9時30分～正午(最終日のみ午後2時まで)
会場/市保健センター(八橋)
受講料/無料 定員/先着32人
●申し込み 7月19日(火)午前8時30分から保健予防課 ☎(883)1178

西部運動広場の利用受付

秋田西中学校グラウンド隣の西部運動広場の8月～11月の団体利用申請を受け付けています。西部市民サービスセンター1階地域活動室にある申請書で、7月22日(金)まで同室に提出してください。詳しくは西部地域住民自治協議会へ。 ☎(828)4217



千秋美術館特別企画展 キティ・エクス

EX. KITTY EX.

©1996, 2011 SANRIO CO., LTD. / KANSHA SAYS

8月28日(日)まで

午前10時～午後6時(入館は5時30分まで)

「ハローキティとアート ファッションの幸福なコラボレーション展」と題し、写真、映像、音楽など、さまざまなジャンルのアーティストなどが表現した“キティ”を紹介します。観覧料800円(高・大学生600円、中学生以下無料)。千秋美術館☎(836)7860

★期間中のイベント(参加無料。直接会場へどうぞ)

ネイルアートサービス 7月30日(土)・31日(日)、午前11時～午後4時、千秋美術館1階で

おはなし会 ボランティアによる絵本の読み聞かせ。7月17日(日)・24日(日)、8月6日(土)・20日(土)・27日(土)、午後2時～3時、千秋美術館1階で

ボディペイントサービス 8月6日(土)・7日(日)、午前11時～午後4時、千秋美術館1階で

握手&撮影会 7月23日(土)①10:00～②11:30～③14:00～④15:30～、アトリオン地下1階で。定員各20組(各回30分前から会場で整理券を配付)

キティ3代目デザイナー山口裕子さんのトーク&サイン会 7月23日(土)①11:30～②14:00～、アトリオン地下1階で。イラストのプレゼントも(抽選で20人)

美短の

わくわく子どもアトリエ

小学生が対象です。染め物、ピンホールカメラ作り、粘土工作など、もの作りを美短教員が指導。美短生もサポートします。入会金12,000円(画材・工具代などを含む)、月会費6,000円。無料体験(1回)もできます。

期間 前期:9月まで、後期:10月から来年2月まで
毎月4回(土曜日の午後1時間)

会場 アトリエももさだ(新屋大川町12-3)

申し込み アトリエももさだ☎(888)8137
(月曜日を除く9:00～16:30)



秋田市夏まつり

雄物川花火大会

8月10日(水)

午後7時30分～9時

雄物川河川敷

※荒天時は11日(木)に延期。

東日本大震災の被災者応援

「プレミアム花火」、秋田西中生徒のデザイン花火、ダブルスターメインなど7,500発の花火が夜空を彩ります。なお、今回は開始前のイベントを中止します。

渋滞が予想されます。会場へは列車・バスでどうぞ。

J R羽越線

秋田駅発 新屋駅着
17:40 → 17:48
18:21 → 18:29
18:38 → 18:48

新屋駅発 秋田駅着
20:34 → 20:42
21:49 → 21:57
22:57 → 23:05

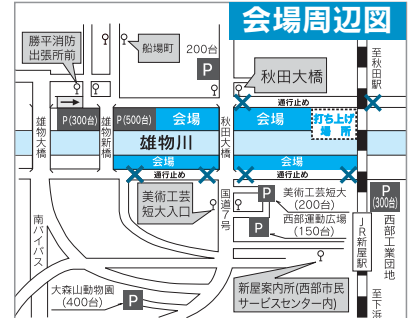

中央交通バス

行きのバス(秋田駅西口乗場→会場バス停)

■新屋線(⑦番乗場→秋田大橋前)

16:50 17:10 17:30 17:50 18:10 18:40 19:00

■新屋西線(⑦番乗場→勝平消防出張所前)

16:45 17:00 17:15 17:20 17:35 17:55 18:15 18:35

■船場町経由川尻割山線(⑧番乗場→船場町) 17:05 18:25

帰りのバス(新屋案内所→秋田駅西口)

■新屋線 20:30 臨時20:50 21:00 臨時21:10

問い合わせ

雄物川花火大会事務局☎(826)9003(西部市民サービスセンター内)。ホームページは下記をご覧ください(上段がパソコン、下段が携帯電話)。

<http://www.city.akita.akita.jp/city/sc/ws/hanabi.htm>

<http://www.city.akita.akita.jp/i/sc/ws/ha/b.htm>

秋田⇄男鹿⇄仙北

来たかさっさー

秋田市と男鹿市、仙北市では、お互いの広報紙で旬の観光情報をお届けします。今回は男鹿市情報です。

宮沢海岸夕陽フェスティバル

日時 7月31日(日) 10:00～20:00

会場 宮沢海水浴場周辺(男鹿市野石)

豪風関と相撲大会(中学生以下が対象。要申込)、なまはげ太鼓、若美メロン試食会、ヤートセ踊りなど



やっぱり夏は海水浴!

暑い夏はやっぱり海! 市内の海水浴場も夏の準備万端です。

●桂浜海水浴場組合☎(828)3759

●下浜海水浴場組合☎(879)2949

※浜田浜海水浴場は海開きなどの催しは行いませんが海の家は営業しています。また、波打ち際の砂が削られ急に深くなっている部分がありますので十分ご注意ください。

相撲大会への出場申込 所定の用紙(男鹿市ホームページからも入手可)に記入し、ファクスかEメールで、7月22日(金)まで男鹿市観光商工課へ。

☎0185(24)9141 ファクス0185(23)2424 Eメール kanko@city.oga.akita.jp

秋田港 海の祭典

7月30日(土)・31日(日)



セリオン周辺

- ★秋田港貿易フェア(30日正午～、31日10:00～)
- ★屋台村・ビアガーデン(30日12:00～、31日10:00～)
- ★納涼ショー(30日14:00～、31日10:00～)
- ★みなと花火大会(30日20:00～)

体験航海・船内見学(無料。体験航海は抽選)

男鹿海洋高校実習船「船川丸」体験航海▶30日(土)13:30～14:30、31日(日)13:00～14:00、セリオン前の泊地で
海上自衛隊護衛艦 体験航海▶30日(土)14:00～15:30
船内見学▶30日(土)9:00～11:00、31日(日)9:00～11:00、13:00～15:00、中島3号岸壁で

体験航海の申し込み

往復はがきに、乗船日と船名、人数(船川丸は3人まで。護衛艦は2人まで)、参加者全員の住所・氏名・年齢・電話番号を書いて、7月19日(水)まで、
船川丸▶〒011-0945土崎港西五丁目3-1 秋田港海の祭典実行委員会☎(845)5983
海上自衛隊護衛艦▶〒010-0951山王四丁目3-34 自衛隊秋田地方協力本部広報室☎(823)5404

タンデムカヌー体験&競技大会

セリオン前の泊地で開催します。31日(日)午前10時～正午(体験)、午後1時～2時30分(競技)。参加費2人1組3,000円。濡れてもいい服・履き物とタオルを持ってご参加ください。

定員

小学1年～3年生の親子10組、小学4年～6年生の親子10組、中学生以上の男女10組

申し込み

電話またはファクスに参加者の住所・氏名・年齢・電話番号を書いて、7月24日(日)まで、NPO法人あきた海辺の自然学校へどうぞ。
☎(839)4343 ファクス(829)2716

問い合わせ 秋田港海の祭典実行委員会☎(845)5983

道の駅あきた港 オープン1周年!

道の駅「あきた港」は7月31日(日)にオープン1周年を迎えます。1周年前後は楽しいイベントがめじろ押し! 詳しくは、港湾貿易振興課へどうぞ。☎(866)2164

海の幸まつり▶海産物や県内名産品の販売など。7/16(土)・17(日)・18(月)、セリオンで

秋田県物産展▶県内の道の駅が参加した物産販売など。8/2(火)・3(水)・4(木)、セリオンで

秋田中華総会「あきたいわん祭」▶台湾の屋台料理が大集結! 8/6(土)・7(日)、セリオン、イベント広場で

客船歓迎イベント▶歓迎式や物販など。中島埠頭で。ぱしふいっくびいなす=7/23(土)・8/3(水)、にっぽん丸=8/4(木)、飛鳥II=8/5(金)

全国高等学校クイズ選手権秋田県大会▶テレビの公開収録を開催。お笑い芸人のエハラマサヒロさんなどが応援出演。8/10(水)、イベント広場で

北前船「みちのく丸」寄港イベント▶歓迎式や物販など。8/25(木)～28(日)、セリオン周辺で



夏休みはザ・ブーンへ

クアドームザ・ブーン☎(827)2301

7月23日(土)から8月24日(水)まで休まず営業! 時間は10:00～20:00(プールは9:30～18:30)

★夏休み期間(7/23～8/24)の特別イベント

- 子ども向け映画上映…毎日午後1時～。無料
- 1(ワン)ピースを探せ…プールに隠された文字を探そう。期間中の土・日曜日に開催。午後2時～2時30分。参加無料。先着50人。参加賞あり
- ※8月25日(木)は休館します。

広報クイズは、毎月第3金曜日発行号に掲載しています。正解者には、抽選で10人に「図書カード1000円分」をプレゼント!

広報あきたや市政テレビ番組の感想、気ままなひとことを添えて、ご応募ください。

広報クイズ 227



1 資源エネルギー庁の推計で、夏の日中に電力の53%を消費する家電は何?

2 7月24日のアナログ放送終了で、不法投棄の増加が心配される家電はアナログ●●●●。●に入る文字は?

※答えは7月1日、15日号の「広報あきた」の記事中に!

●6月17日号の当選者

前回のクイズの答え 問1=5月1日の人口「323,374人」 問2=「フォンテ」AKITA
応募総数112通、全問正解104通でした。

当選者▶WEMBLEY(外旭川)、あじさい(新屋)、石川啓治(八橋)、カピバラさん(泉)、後藤栄子(植山) 佐々木紀子(将軍野)、高橋信行(大住)、たかひろママ(桜)、マサムネ(保戸野)、まるま(手形) =敬称略=

応募方法

はがき、ファクス、Eメールに、答えと住所、氏名(ふりがな)、年齢、電話番号を書いて、7月29日(金)(必着)まで、〒010-8560秋田市役所広報広聴課

ファクス(866)2287

Eメール ro-plpb@city.akita.akita.jp

※Eメールで応募するかたは、件名を「広報クイズ」としてください。

※当選した際、氏名の掲載を希望しないかたは、氏名と一緒にペンネームなどをお書き添えください。



読者のひとことは 6～7ページで紹介!

戦争・原爆被災展



原爆で被災した長崎市の浦上天主堂

7月22日(金)▶28日(木)

10:00~18:00(土・日曜日は17:00まで)

土崎図書館2階 入場無料

- ◆被爆資料展示…原爆被災写真や熱線で変形したガラス瓶などの被災物品の展示
- ◆被爆体験者講話会…長崎で被爆したかたの体験談。7月23日(土)・24日(日)、午前10時~11時
- ◆土崎空襲体験談(23日(土))・朗読劇(24日(日))…土崎空襲体験者による講話やボランティアによる朗読劇「鳩の飛ぶ空」。時間は午前11時10分~11時50分
- ◆ビデオ上映や原爆・平和関連図書コーナー



溶けた瓶

問い合わせ 企画調整課 ☎(866)2033

佐竹史料館企画展

開館時間は、午前9時~午後4時30分。観覧料は一般100円、高校生50円、中学生以下無料。詳しくは佐竹史料館へ。☎(832)7892

「中興の名君」佐竹義和展

7月24日(日)▶11月27日(日)

会場は佐竹史料館。秋田藩の財政改革に業績を残し、書画の才能にもすぐれた「中興の名君」9代藩主佐竹義和を資料で紹介。

※7月19日(火)~23日(土)は臨時休館します。



御軍禮御用御毛沓 (佐竹義和所用)

旧黒澤家住宅パネル展

8月1日(月)▶10日(水)

会場は旧黒澤家住宅(一つ森公園内)。写真パネルで黒澤家住宅、千秋公園などを紹介します。



旧黒澤家住宅



秋田市をPRするCMのアイデアを募集します

「秋田市が元気になるCM」のアイデアを募集します。採用されたアイデアは、出品者または広報広聴課がCMを制作し、秋田朝日放送主催の「あきたふるさと手作りCM大賞2011」に秋田市の作品として出品します。受賞作品は1年間テレビで放送されます(最優秀賞は365回放送)。ぜひご応募ください。

- 未発表でオリジナルの作品に限ります
 - 特定の人物、商品、店舗などのPRは対象外です
 - 作品の著作権は秋田市に帰属します
- ※制作上の注意点など、詳しくは広報広聴課へお問い合わせください。☎(866)2034

選考 書類選考と応募者によるプレゼン(8月上旬予定)

郵便、ファクス、Eメールに住所、氏名、年齢、電話番号、アイデア(簡単な絵コンテを添えて)を書いて、7月31日(日)まで、〒010-8560秋田市役所広報広聴課 ☎(866)2034 ファクス(866)2287
Eメール ro-plpb@city.akita.akita.jp



風鈴と俳句を作ってみませんか

7月31日(日)午前10時~午後3時
秋田駅東西連絡自由通路ぼぼろ一ど

風鈴に絵を描いたり、身近な自然にまつわる俳句を作って風鈴に取り付けたりしませんか。無料。直接会場へ。作品は8月6日・7日の納涼風鈴まつりで展示。俳句のみの応募も受付中!

俳句の応募 はがき、ファクス、Eメールに住所、氏名、年齢、電話番号、俳句(「千秋公園」など情景を思い浮かべた場所も)を書いて、7月20日(水)まで、〒010-0951秋田市山王二丁目1-54(社)秋田青年会議所 ☎(824)7070
ファクス(824)7071 Eメール info@akitajc.jp

納涼風鈴まつり

8月6日(土)・7日(日)午前10時~午後3時
川反三丁目街区公園(二丁目橋たもと)

公園内に約500個の風鈴が並びます。7日は、先着100人に風鈴をプレゼント!

問 (社)秋田青年会議所の塚田さん ☎(824)7070

あきたの夏を風鈴で彩ろう

詳しい放送日程は
広報広聴課へ!
☎(866)2034



5分間テレビ番組

AAB おはよう秋田市から
月~木 午前10時30分~

ABS こんにちは秋田市から
金 午前11時25分~
土 午前11時40分~
日 午前11時55分~

AKT こんばんは秋田市から
水 午後10時54分~

7/15(金)▶7/19(火)

- 北東北総体(インターハイ)の出場校を紹介①
- 市民リポーターが紹介! 観光情報は「おもてナビ」で

7/20(水)▶7/26(火)

- 市民リポーターが紹介! ~夏休みお出かけスポット
- 北東北総体(インターハイ)の出場校を紹介②

※5分間テレビ番組は、秋田ケーブルテレビでも放送しています。

15分 ●7/31(日)午前7時30分~ ABSおはよう秋田市長です「最新の市政情報」



エフエム秋田 秋田市マンデー555 毎週月 午後5時55分~

ABSラジオ 秋田市今週のいちネタ 毎週火 午前10時30分~

エフエム橋台 午後スタ 毎週水 午後2時00分~

- 大森山動物園で写生大会
- 道の駅あきたが1周年
- 「広報あきた」から



講座

車いす社交ダンス教室

7月28日(木)、8月25日(木)、9月29日(木)、午後1時30分～2時30分、秋田県勤労身体障害者スポーツセンター(新屋下川原町)で。参加費1,000円。申し込みは同センターへどうぞ。☎(863)7762

災害時の高齢者生活支援講習

避難所生活に役立つ知識や技術を日赤秋田県支部の稲岡一枝さんが指導。8月2日(火)午前10時～11時30分、西部市民サービスセンターで。無料。先着50人。申し込みは、7月19日(火)午前9時から同センター生涯学習担当へ。☎(826)9004

弥生っこ村で土器作り

8月4日(木)・5日(金)、午前9時30分～午後4時(9月10日(土)に焼成して完成)、地蔵田遺跡(御所野)で。参加無料。定員10人。申し込みは、文化振興室へ。☎(866)2246

美術工芸短大の公開講座

公立美術工芸短大教授の松本研一さんが「イスとはナニモノか～象徴としての椅子～」と題して講演します。日時/8月6日(土)午後1時30分～3時 会場/カレッジプラザ(中通) 受講料/無料 定員/50人 ●申し込み 秋田公立美術工芸短大事務局☎(888)8100

佐竹史料館の学習講座

テーマは近世の武士と町方の生活。日時/8月17日(水)・24日(水)・31日(水)、午後1時30分～3時30分 会場/ジョイナス(千秋明德町) 資料代/500円 定員/先着30人 ●申し込み 7月19日(火)午前9時から佐竹史料館☎(832)7892

テルサの料理教室

会場は秋田テルサ(御所野)。★印は小学生の親子が対象です。時間は午前10時～午後1時。申し込みは秋田テルサへ。☎(826)1800

雲平と山科▶8月5日(金)

受講料/1,800円 定員/20人

秋田の夏の料理▶8月6日(土)

受講料/1,800円 定員/20人

ナンと野菜カレー▶8月8日(月)

受講料/1,800円 定員/20人

★パン生地でベビーシューズ▶8月11日(木) 受講料/1組1,200円 定員/8組

あきた市民農楽校

時間、会場、申し込み方法など、詳しくはAKITAバリアフリーネットワークの鈴木さんへ。☎(853)7475 家庭菜園の病害虫対策など▶7月27日(水)・28日(木)

中山そば打ち体験▶8月26日(金)

ボランティア体験講座

無料。日程の一部のみの参加可。竹生寮 知的障がい者のかたへのボランティア。7月23日(土)・30日(土)、8月16日(火)、午後1時30分～4時と8月1日(月)～12日(金)に施設体験。市老人福祉センター(八橋)ほかで。申し込みは、7月20日(水)まで竹生寮の斎藤さん☎(834)2577

かがやきの丘 高校生以上が対象。県立盲学校・聾学校・秋田きらり支援学校の紹介など。8月4日(木)・5日(金)、午前10時～午後3時15分、あきた総合支援エリア(上北手)で。定員20人。申し込みは、7月22日(金)まで県立盲学校☎(889)8571



催し物

芸能・芸術の発表会

秋田市芸術祭「四季の彩」 歌謡曲、大正琴、美容、着付け、ダンスなど。7月17日(日)午後1時～、文化会館で。入場料1,000円。詳しくは秋田市文化団体連盟☎(866)4026

民俗芸能合同発表会 市内各地の番楽や秋田万歳、秋田民謡など。7月31日(日)午前10時～午後2時40分、民俗芸能伝承館(大町)で。入館料100円(中学生以下無料)。詳しくは民俗芸能伝承館☎(866)7091

おはなし隊がやってくる

本をトラックに積んで全国をまわっている「おはなし隊」。トラックの見学(午前10時30分～)と、おはなし会(午前11時5分～)。無料。直接会場へどうぞ。詳しくは中央図書館明德館へ。☎(832)9220

対象/小学3年生までの親子

日時/7月17日(日)午前10時30分～11時35分 会場/中央図書館明德館

おくのほそ道「象潟」フェア

7月23日(土)から8月21日(日)まで

県立図書館で松尾芭蕉や象潟に関連した企画展を開催。また、7月31日(日)、8月7日(日)・20日(土)、午後1時30分から県生涯学習センターで講演会を開催。入場無料。直接会場へ。詳しくは、にかほ市象潟郷土資料館へ。☎0184-43-2005

犯罪被害者支援フォーラム

7月30日(土)、アルヴェで開催。犯罪被害者遺族による講演会(11:00～、多目的ホール)、交通事故被害者遺族をモデルにした映画「0(ゼロ)からの風」上映会(13:30～、多目的ホール)。パネル展(きらめき広場)も。入場無料。講演会と上映会は申し込みが必要(定員各300人)。

●申し込み (社)秋田被害者支援センター☎(893)5935

ふるさと秋田・駅前カーニバル

アゴラ広場周辺で開催。出店も。詳しくは秋田市駅前広小路商店街振興組合の佐々木さんへ。☎(833)1358 7月29日(金)▶ハワイアン(16:00～)、盆踊り大会(18:45～)、西馬音内盆踊り(20:30～)ほか

7月30日(土)▶ゴスペル(15:00～)、八郎潟盛り上げ隊(16:00～)ほか



案内

無料相談へどうぞ

河辺地区福祉相談会 身体・知的・精神・発達障がいがあるかたや高齢者とその家族が対象です。生活や就労の相談に専門の相談員が応じます。7月21日(木)午前10時30分～正午、河辺市民サービスセンターで。直接会場へ。詳しくは、障害者生活支援センターほくと☎(873)7804

目の不自由なかたの生活相談

7月24日(日)午前10時～午後2時、県社会福祉会館3階で。直接会場へ。電話相談可。詳しくは秋田市視覚障害者協会の照井さん☎(868)3962 相談電話/(864)2792

防衛省採用制度説明会

説明種目は防衛大学校、防衛医科大学校、航空・看護学生、一般費・自衛官候補生です。7月30日(土)午前10時～午後3時、中央・南部公民館、北部・西部市民サービスセンターで。

●問い合わせ 自衛隊秋田募集案内所☎(864)4929

市民相談センターの無料相談

相談の種類	相談日時	相談場所	定員	申し込み	
法律	8月4日(木)・18日(木)9:00~11:40	市民相談センター	各8人	予約は7月19日(火)午前8時30分から、電話または市役所1階の市民相談センターで受け付けます。☎(866)2039 ※10月18日(火)の遺言・相続相談はお休みします。	
	8月11日(木)9:00~11:40	北部市民サービスセンター			
	8月4日(木)13:30~16:10	秋田テルサ			
司法書士	8月9日(火)14:00~16:00	市民相談センター	各6人		
年金・社会保険	8月12日(金)13:00~16:00				
遺言・相続	8月16日(火)9:00~12:00				
行政書士	8月5日(金)13:00~16:00	市民相談センター	各6人	相談の順番は当日の先着順です。直接、市役所1階の市民相談センターへお越しください。	
	行政				8月10日(水)13:00~16:00
	人権・困りごと				8月11日(木)13:00~16:00

まんたらめチャレンジキャンプ

小学5年・6年生が対象。太平山前岳登山、川遊び、ナイトハイクなど。日程/8月17日(水)・18日(木)(1泊2日) 会場/太平山自然学習センターまんたらめ(秋田駅東口から送迎バスがでます) 参加費/3,000円 定員/30人(応募多数の場合は7月22日(金)午後3時に公開抽選)
●申し込み はがき(1人1枚)に住所、氏名、学年、電話・ファクス番号を書いて、7月21日(木)(必着)まで、〒010-0824仁別字マンタラメ227-1太平山自然学習センター ☎(827)2171

公民館の催し

東部公民館・遊びの記録会 東部地域の小学生が対象です。タオル投げ、割り箸ダーツなど7種目に挑戦。7月28日(木)午前10時~11時30分、東部公民館で。無料。優勝者には賞品も。内履きを持って直接会場へ。詳しくは、東部公民館☎(834)2206
南部公民館・ミニひまわりのリース作り 小学生が対象です。7月29日(金)午前9時30分~正午、南部公民館で。材料費500円。先着25人。申し込み/7月19日(火)午前9時から南部公民館☎(832)2457
中央公民館・親子切り絵教室 小学生の親子が対象。7月29日(金)、8月1日(月)・4日(木)の3日間、午前10時~正午、サンパル秋田(文化会館内)で。参加無料。先着10組。申し込み/7月19日(火)午前9時から中央公民館☎(824)5377
南部公民館・地引き網交流会 小学生の親子が対象です。7月30日(土)午前6時~8時、浜田浜海水浴場で。参加費1家族1,000円。申し込み/7月25日(月)・26日(火)、午前9時から南部公民館☎(832)2457
中央公民館・文化会館の舞台裏探検 小学生の親子が対象。8月2日(火)

午前10時~正午、文化会館で。参加無料。先着10組。
申し込み/7月19日(火)午前9時から中央公民館☎(824)5377
東部公民館・白神こだま酵母でパン作り体験 東部地域の小学生が対象です(小学3年生以下は保護者同伴)。8月18日(木)午前8時20分~午後4時30分、八峰町ハタハタ館で(秋田銀行広面支店前からバスで移動)。参加費(昼食代含む)小学生1,500円、大人2,000円。先着40人。
申し込み/7月19日(火)午前8時30分から東部公民館☎(834)2206

市民サービスセンターの催し

西部市民サービスセンター・昆虫探しと自由工作 西部地域の小学生が対象です(小学3年生以下は保護者同伴)。7月29日(金)午前9時~午後4時、五城目町の秋田県環境文化のむらで(西部市民サービスセンターからバスで移動)。無料。先着40人。
申し込み/7月19日(火)午前9時から同センター☎(826)9004
北部市民サービスセンター・おやつ作り 小学生が対象。ピザトーストとフルーツ白玉。8月4日(木)午前10時~正午、北部市民サービスセンターで。材料費300円。先着24人。
申し込み/7月19日(火)午前9時から同センター☎(893)5969
雄和市民サービスセンター・書道教室 小学生が対象です。8月4日(木)・5日(金)、午前9時30分~11時30分、雄和市民サービスセンターで。参加無料。先着30人。
申し込み/7月19日(火)午前9時から同センター☎(886)5540
雄和市民サービスセンター・料理教室 小学生の親子が対象。米粉で作るパンとシチュー。8月6日(土)午前9時~11時30分、雄和市民サービスセンターで。材料費500円。先着8組。
申し込み/7月19日(火)午前9時から同センター☎(886)5540

映画会へどうぞ

入場無料。直接会場へどうぞ。
お話会と映画会 小学3年生までの親子が対象です。絵本の読み聞かせとアニメ上映。7月23日(土)午前10時30分~11時30分、雄和市民サービスセンターで。詳しくは、雄和図書館☎(886)2853
子ども映画会 「がんばれスイミー」「忍たま乱太郎」「おじゃる丸」。7月27日(水)午前10時~11時、外旭川児童センターで。詳しくは、北部市民サービスセンター☎(893)5969

裁判所見学会

小学5・6年生の親子が対象です。模擬裁判やクイズなど。7月28日(木)午前9時45分~正午、秋田地方裁判所で。無料。定員40人。
●申し込み 7月25日(月)まで秋田地方裁判所総務課☎(824)3121

アトリオンワンコインコンサート

小学生以上が対象です。「けんばん楽器のひみつ」と題したコンサートとお話。7月28日(木)午後1時30分~2時30分、アトリオン音楽ホールで。入場料500円。詳しくは、アトリオン事業部へ。☎(836)7803

気象台お天気フェア

施設見学や実験コーナーなど。7月30日(土)午前10時~午後3時、秋田地方気象台で。無料。詳しくは秋田地方気象台へ。☎(824)0376

レッツエンジョイ!サイエンス

小学生~高校生が対象です。鉱物で作るブローチや電気を使った実験など。参加無料。直接会場へどうぞ。
日時/8月7日(日)午前10時~午後3時30分 会場/秋田大学教育文化学部4号館4-219
●問い合わせ 秋田理教クラブ ☎(889)2524

情報チャンネルa



夏休みのイベント

自然科学学習館に集まれ

会場はアルヴェ4階の自然科学学習館。①③は直接会場へ。②④の申し込みは自然科学学習館へどうぞ。

☎(887)5330

①万華鏡体験 ピアノの即興演奏と一緒に大型万華鏡を体験。7月29日(金)午前10時30分～正午。無料

②不思議アートのぞき箱づくり

小学生以上が対象(小学3年生以下は保護者同伴)。作った万華鏡のテーマに合わせたピアノの即興演奏も。7月29日(金)午後1時30分～3時、7月30日(土)①午前10時30分～正午、②午後1時30分～3時。先着各30人。材料費各500円。申し込みは7月20日(水)午前9時から

③ものづくりワークショップ

8月3日(水)から7日(日)まで、午前10時～正午と午後1時～3時の2回。3日～5日は小学校の理科教員が、6日・7日は中学校の科学部員が教えます。参加無料

④THE KAGAKUI(ザ・カガク)

小学5年～中学3年生が対象。振動発電装置を製作。8月9日(火)午後零時20分～3時30分。自然科学学習館から県産業技術センターにバスで移動。無料。先着20人。申し込みは7月26日(火)午前9時から

市立図書館の催し

エコ・コサージュ作り・マジック教室

会場は土崎図書館。無料。先着各15人。申し込みは、7月16日(土)午前10時から土崎図書館☎(845)0572

エコ・コサージュ作り▶小学生が対象。7月26日(火)、午後1時～3時 **マジック教室**▶小学4年～6年生が対象。7月27日(水)、午後1時～3時 **チャレンジ風力発電** 小学4年～6年生が対象です。ペットボトルで風

ふと昭和思い出させる扇風機 ヒサト

力発電工作。7月27日(水)午後1時30分～4時、中央図書館明德館で。参加費300円。先着20人。

申し込み／7月17日(日)午前9時から中央図書館明德館☎(832)9220 **エコキャンドル作り** 小学4年～6年生が対象です。廃油を使ってキャンドルを作ります。7月28日(木)午後1時30分～3時、新屋図書館で。参加無料。先着20人。

申し込み／7月17日(日)午前8時30分から新屋図書館☎(828)4215

ステンシルでマイバッグ作り

時間は午前10時30分～午後零時30分。参加無料。申し込みは、7月19日(火)午前9時から環境都市推進課へ。☎(866)2943

中央図書館明德館▶7月29日(金)

小学4年～6年生が対象。先着20人

まちの駅あきた▶7月30日(土)

小学生の親子が対象。先着10組

水と環境を考えよう

親子環境教室

小学4年～6年生の親子が対象です。巡視船に乗って秋田港の観察や水質調査など。7月27日(水)午前9時～正午(セリオンプラザに集合)。参加無料。先着30人。 **申し込み**／7月19日(火)午前8時30分から環境都市推進課☎(863)6632

親子水めぐりの旅

小学4年～6年生の親子が対象です。水の学習館や仁井田浄水場、八橋下水道終末処理場の見学や利き水体験など。7月31日(日)午前9時～午後3時30分。集合場所は秋田駅東口または上下水道局(川尻)。無料(昼食は自己負担)。定員10組(抽選)。 **申し込み**／はがきに住所、親子の氏名、年齢(学年)、電話番号、希望する集合場所を書いて、7月22日(金)まで、〒010-0945川尻みよし町14-8 秋田市上下水道局総務課 ☎(823)8434(上下水道局ホームペ

ージからも申し込みできます)

水の学習館が特別開館

水の循環や水道のしくみを模型やクイズなどで楽しく学習できます。8月6日(土)・7日(日)、午前9時～午後4時、水の学習館(仁井田浄水場内)で。入館無料。詳しくは上下水道局浄水課へ。☎(839)2211

赤れんが館子ども探検隊

小学3年～6年生が対象です(保護者同伴も可)。赤れんが郷土館、旧金子家住宅の探検やクイズなど。

日時／7月28日(木)午前10時～正午 **会場**／赤れんが郷土館、旧金子家住宅 **参加費**／無料(付き添いの大人は入館料250円) **定員**／先着20人

● **申し込み** 7月19日(火)午前9時30分から赤れんが郷土館

☎(864)6851

史跡秋田城跡発掘体験

小学5年・6年生が対象です。7月30日(土)午前10時～正午、秋田城跡調査事務所(寺内)に集合。参加無料。先着15人。申し込みは、7月19日(火)午前8時30分から秋田城跡調査事務所へ。☎(845)1837

銚や兜の絵を描こう

小学生が対象。佐竹史料館に展示している、よろいやかぶとの絵を描こう。7月30日(土)午前10時～正午、佐竹史料館で。無料。定員10人。

● **申し込み** 7月19日(火)から29日(金)まで佐竹史料館☎(832)7892

弥生っこ村宿泊体験

どなたでも参加できます(小学3年生以下は保護者同伴)。竪穴住居に泊まって土器・料理作りなどを体験。参加費500円。先着15人。

日程／7月30日(土)・31日(日) **会場**／地藏田遺跡(御所野総合公園内)

● **申し込み** 7月19日(火)午前8時30分から文化振興室☎(866)2246

★秋田のホットな夏の夕べを
クールなジャズで酔いしれる…

アルヴェ Summer Summer フェスタ★2011

7月21日(木)▶24日(日)

イブニング ジャズ セレクション

きらめき広場 入場無料



7月21日(木)・22日(金)の2日間、一流ミュージシャンがアルヴェのすてきな夜を演出します。特設フードコート(有料)でグルメストア「フクシマ」のデリカテッセンや輸入樽生ビール&秋田市の地酒、秋田の生ジュースが楽しめるほか、開演前には地元ミュージシャンによる演奏もあります。



7/21

第1部 午後7時～
第2部 午後8時～

出演 Joelle(ボーカル)
北田了一(ピアノ)
Under Three+Motty
(サクソ、ベース、ドラム)

7/22

第1部 午後7時～
第2部 午後8時～

出演
ギラ・ジルカ(ボーカル)
竹中俊二(ギター)



★子ども未来センター夏まつり(きらめき広場)

7月23日(土)午前10時～午後3時

みんなで盆踊り(①10:30～②14:30～)、子ども神社でおみくじ占い、みこしの前でお祭り写真、メモリー館(身長・体重測定や手型押し)、なりきりフォトスタジオなど

★ミニ四駆サマーGP2011秋田大会(多目的ホール)

7月23日(土)午前9時～午後3時30分

タミヤ公式5レーンコースでミニ四駆バトル! 参加無料。参加は当日会場で受け付けます。

親子で作ろうミニ四駆! 7月23日(土)午前9時～、多目的ホールで。参加費1台700円。定員20組(抽選)。申し込みは、7月20日(水)午後5時まで、秋田市民交流プラザ管理室へどうぞ。☎(887)5310

★自然科学学習館の

サイエンスロボットショー(きらめき広場)

7月24日(日)午前10時～午後3時30分



最先端のロボット技術に触れ、科学のおもしろさを体験! 時間は①10:00～②11:30～③13:00～④14:30～。対戦ロボットの操作は先着各50人。癒し系ロボットのブースも。

★ちびっこなまはげ“がおたくん”登場(23日・24日)、鉄道広場(24日)、ふれあいマーケット(24日10:00～)、地産地消即売・おいしい屋台(23日・24日)も!



問い合わせ 秋田市民交流プラザ管理室☎(887)5310