

広

市民の生活情報誌

報

あきた

2012 平成24年
3月2日号

NO.1764 毎月第1・第3金曜日発行



昔ながらの炭焼き作業を家族で体験(2月11日、河辺鶴養の「木炭の郷」で)

- 11 **保存版** 津波が来たら
避難場所・避難ビルへ!
- 2 上下水道の広場 住民異動の手続き
- 7 市長コラム・日々初心「しあわせって」
- 8 市役所からお知らせ
- 14 育児 福祉医療費の申請を 健康
- 19 市民農園の利用者募集 大森山動物園が春の開園
- 24 4月8日(日)は春の全市一斉清掃

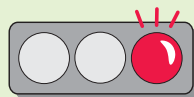

ごみ有料化説明会を
開催中です。ぜひご
参加を! 日程は9ページ

エコアちゃんの ごみ減量速報



環境都市推進課 ☎(866)2943

家庭系ごみの排出量 (資源化物を除く)

今年1月の 家庭系ごみ排出量		4,887 トン (昨年同月より23%減)
1人1日当たり	減量目標 (平成24年度まで)	556 グラム
	4月~1月の 排出量累計から算出	603 グラム
目標との差		47 グラム (封筒10枚分)

編集発行 ● 秋田市広報広聴課

引っ越しのシーズンです！

水道の手続きも

お忘れなく！

3月、4月は転入や転出の時期です。水道の使用中止・開始の手続きを忘れずにお願います。

大変混み合う時期ですので、引っ越しの一週間前までに手続きを行ってください。

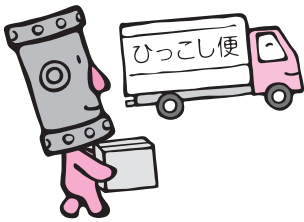

電話で手続き



◆連絡先

上下水道局お客様センター

☎(023)8431

◆受付時間

平日の午前8時30分～午後5時15分

インターネットで
 手続き

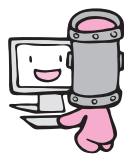

使用中・開始の手続きはインターネットからもできます。詳しくは、上下水道局ホームページをご覧ください。

<http://www.city.akita.jp/city/ws/>

使用を中止するとき

次のことをお知らせください。

- お客さま番号：「水道使用量・料金等のお知らせ」か「納入通知書兼領収書」に記載されています。
- 住所(アパート名・部屋番号も)
- 氏名(水道使用者名)
- 電話番号(引っ越し先または携帯電話)
- 引っ越し日(使用中止日)
- 引っ越し先の住所

*市内で引っ越しする場合は、引っ越し先の使用開始も同時に手続きできますので、お忘れのないようお願いいたします。

使用を開始するとき

次のことをお知らせください。

- 住所(アパート名・部屋番号も)
- 氏名(水道使用者名)
- 電話番号(引っ越し先または携帯電話)
- 引っ越し日(使用開始日)

*アパートや貸家などの玄関、ポストにある「口座振替申込書」でも届け出をすることができます。必要事項を書いて返信用封筒でお送りください。

*入居したときに水が出るか確認してください。水抜き栓を操作しても水が出ない場合は上下水道局お客様センターへご連絡ください。☎(023)8431



連絡先はこちら…上下水道局お客様センター ☎(823)8431

- 届け出をしている水道の利用者や共同住宅などの所有者が変わったとき
- 家屋の解体などで水道の使用をやめるとき
- 長期出張、旅行、入院などで長期間水道を使用しないとき
- 水道の使用を休止している住宅を清掃などで一時的に使用するとき
- 市内で引っ越しするかたで振替口座の変更がないかたは、お申し出いただければ引っ越し先でも継続してご利用いただけます。
- 引っ越しに伴って振替口座を解約する場合は、金融機関かコンビニエンスストアで支払うことができる納入通知書をお送りします。
*いずれも引っ越し手続きの際にお申し出ください。

引っ越しの際は、ご連絡ください

口座振替をご利用のかたが

引っ越しをするとき



水道料金などのお支払いは 便利な口座振替で

水道料金や下水道使用料などの支払いは簡単に便利な口座振替をご利用ください。申し込みは、預金通帳と通帳印をお持ちになり、取扱金融機関か上下水道局お客様センター(川尻みよし町14-8)に手続きをお願いします。

*口座振替をご利用のかたは、2か月ごとの支払いを「毎月支払い(メーター検針は2か月ごと)」にすることが出来ます。なお、毎月支払いをされているかたで、2回続けて振替ができなかったときはこのサービスの利用ができなくなりますのでご注意ください。

水道水以外の水をご使用になる場合の 下水道使用料など

井戸水や沢水など、水道水以外の水を使用し、その排水を公共下水道や農業集落排水、市が設置した浄化槽へ流す場合は、下水道使用料、農業集落排水施設使用料、個別排水処理施設使用料を負担していただくこととなります。

そのため、水道水以外の水の使用を開始または中止する場合はお客様センターへ必ず届け出てください。

また、現在、水道水以外の水を使用していて、まだ届け出をしていないかたはお客様センターへご連絡ください。

上下水道局お客様センター ☎(823)8431



◆「上下水道の広場」では、みなさまからのご意見、ご感想、ご質問などをお待ちしています。

ご意見などはこちらへどうぞ

〒010-0945 川尻みよし町14-8
上下水道局総務課経営企画係
☎(823)8434 ファクス(824)7414
Eメール ro-wtmn@city.akita.akita.jp

◆上下水道局ホームページで水道と下水道に関するさまざまな情報を見ることができます。どうぞご利用ください。

上下水道局ホームページ

<http://www.city.akita.akita.jp/city/ws/>

水道水の水質の検査

◆検査の内容

上下水道局では、水道水の「色」「濁り」「消毒の残留効果」を40地点で毎日検査しています。また、健康面や使いやすさに影響がないよう「一般細菌」「大腸菌」「硬度」「味」などの水質基準項目(50項目)を、24地点で年4回〜12回検査しています。

このほか、みなさまの関心が高い「農薬(10²物質)」や「ダイオキシン」ほか26項目を定期的に検査し、問題がないことを確認しています。

さらに水道水だけでなく、水源となる河川水や地下水なども水道水に準じて検査し、水道水の品質が一定になるように浄水場で処理しています。

このような水質検査により水質基準を満たすこと、その他の項目に問題がないことを確認した上で、みなさまに水道水をお届けしていますので安心してお飲みください。

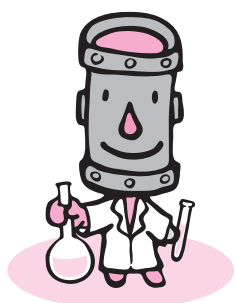

◆水質の検査にご意見をお寄せください

お客さまに、より安心して水道水を利用していただくため、水源から浄水場、そして各家庭のじゃ口の水に至るまで、「どのような項目を」「どのくらいの頻度で」「どの地点で」検査するかなどを毎年計画に定めています。

この水質検査計画と月別の水質検査結果(速報値)や水質年報検査結果のまとめは、上下水道局(ホームページでも)や市役所1階の資料閲覧コーナーなどでご覧いただけます。みなさまのご意見を今後の水質検査に反映させるため、水質検査に対するご意見、ご要望を左記までお寄せください。

〒010-1652 豊右豊巻字上野164
上下水道局浄水課水質管理室
☎(828)1451
ファクス(828)6201
Eメール ro-wtjp@city.akita.jp

◆水道水中の放射性物質測定

秋田県健康環境センターが、平成23年3月18日から水道水中の放射性物質を測定しています。その結果、平成23年3月22日から同4月1日までの期間、わずかに放射性ヨウ素が検出されましたが、微量であり健康への影響はありません。

また、平成23年4月2日以降は検出されていませんので安心してお使いください。

宅地内の漏水点検は定期的な！

宅地内で漏水が発生すると、漏水した水量分の水道料金・下水道使用料は原則としてお客さまの負担になりますので、定期的に漏水の点検をしましょう。

漏水の確認方法

- ①屋内・屋外のすべてのじゃ口を閉める
- ②水道メーターのパイロット部分が回転しているか確認する

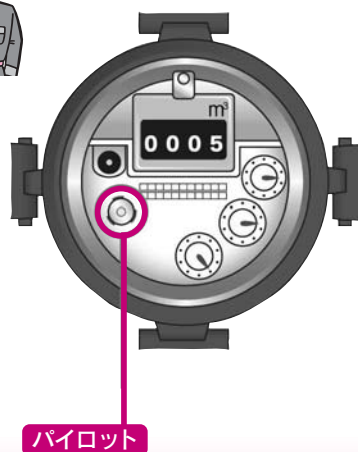

じゃ口を閉めてもパイロットが回転している場合は漏水の可能性がります。パイロットが回転していなくても「最近、水道料金が増えた」など、不安を感じたら上下水道局お客様センターへお問い合わせください。

☎(828)8431



雄和ポンプ場(雄和浄水場敷地内)

雄和ポンプ場が3月に完成

雄和地域に新しい水道施設ができます

雄和浄水場と清水木浄水場は、設備の老朽化などのため、雄物川や井戸水が急激に水質悪化した場合に安全な水をつくるのが難しい状態になりつつありました。

上下水道局では、両浄水場の代わりに「雄和ポンプ場」などの送水施設を3月までに整備(稼働予定は3月下旬)して、仁井田浄水場で作る安全で安心な水を雄和地域全域のお客さまに供給します。

送水ルート図



雄和椿川、平沢、下黒瀬、芝野新田、田草川地区には以前から仁井田浄水場の水を供給しています。

今後は、雄和地域すべてが仁井田浄水場の水になります。

新たな送水施設

- 仁井田浄水場から清水木ポンプ場まで水を送るため、延長約24kmにわたり、地震に強い送水管を整備しました。
- 仁井田浄水場から水を送られた雄和ポンプ場では、平尾鳥配水池と高区配水池、清水木ポンプ場に水を圧送します。

水をつくる浄水場は変わりますが水質の安全性は変わりません

- 現在、雄和浄水場と清水木浄水場の水を使用されているお客さまには、送水施設の稼働後は仁井田浄水場で作る水をお届けします。これまでと同じ水質基準を満たし、適正に水質管理された安全な水です。

万への備え

- 送水施設の稼働後は、雄和地域のおもな水道施設を仁井田浄水場で遠隔監視(24時間)します。これにより、施設に異常があっても迅速な対応ができるようになります。また、故障に備えて予備のポンプを用意しているほか、停電時でも送水できるように自家発電設備を設置します。

★雄和地域の新しい水道施設に関するお問い合わせやご意見は下記へどうぞ。

上下水道局水道建設課 ☎(823)8435 ファクス (862)9060

Eメール ro-wtcs@city.akita.akita.jp

転勤・進学などで
引っ越しするときは



住民異動の 手続きを 忘れずに

市民課住民記録担当 ☎(866)2018

- 転入・転出・転居届の手続きのときに、届け出にきたかたの本人確認をします。運転免許証や保険証などをお持ちください。
 - 次の①～③以外のかたが届け出すときは委任状が必要です。
 - ①本人 ②本人と同一世帯のかた ③法定代理人
- ★時間に余裕を持ってお越しください
3月中旬から4月中旬まで、特に月曜日など休日明けの日や3月末は窓口がたいへん混み合い、1時間以上お待たせする場合があります。ご理解とご協力をお願いします。



届け出	届け出期間	届け出に必要な物	届け出場所
転入届 他の市区町村から秋田市へ住所を移したとき	転入した日から14日以内	<ul style="list-style-type: none"> ●前に住んでいた市区町村から交付された転出証明書 ●国民年金の加入者は年金手帳 <p>*新たに国民健康保険に加入するかたは、窓口でお話してください。なお、転入先の世帯に国民健康保険の加入者がいる場合はその世帯の被保険者証をお持ちください。</p>	<ul style="list-style-type: none"> ●市民課(市役所1階) ☎(866)2018 ●北部市民サービスセンター ☎(893)5984 ●西部市民サービスセンター ☎(888)8080 ●河辺市民サービスセンター ☎(882)5131 ●雄和市民サービスセンター ☎(886)5523 ●岩見三内連絡所 ☎(883)2111 ●大正寺連絡所 ☎(887)2111 ●アルヴェ駅東サービスセンター ☎(887)5320
転出届 秋田市から他の市区町村へ住所を移すとき	転出する前 *転出証明書を交付します。転出先の住所を確かめてから届け出てください。	<ul style="list-style-type: none"> ●国民健康保険被保険者証、後期高齢者医療被保険者証、介護保険被保険者証、福祉医療費受給者証があるかたはお持ちください ●印鑑登録をしているかたは印鑑登録証または「あきた市民カード」 <p>*世帯主が転出する場合で、世帯員に国民健康保険加入者がいるときは加入者全員の被保険者証をお持ちください。</p>	
転居届 秋山市内で住所を移したとき	引っ越ししてから14日以内	<ul style="list-style-type: none"> ●国民健康保険被保険者証、福祉医療費受給者証があるかたはお持ちください 	
転校	住民異動届(転入・転出・転居)を出すと転校に必要な書類を交付します。交付された書類を転出・転居の場合は転校前、転入の場合は転校後の学校に提出してください。		

受付時間▶ 平日の午前8時30分～午後5時15分(アルヴェは午前9時から)



便利。お得。窓口より
待ち時間が短い
作りませんか
あきた市民カード

住民票(写し)、印鑑登録証明書、住民票記載事項証明書、戸籍証明書を発行する自動交付機の交付手数料を4月から1通につき100円値下げします。自動交付機の利用には「あきた市民カード」が必要です。みなさんも便利でお得なあきた市民カードを作りませんか。

カードの申請▶秋田市に住居登録している15歳以上のかたであればどなたでも作るができます。なお、自動交付機を利用する時に使う暗証番号を設定していただきますので、必ず本人がお越しください。

申請に必要なもの▶身分を証明するもの(運転免許証、健康保険証など)、従来の印鑑登録証(お持ちのかた)、新たに印鑑登録するかたは登録する印鑑

申請窓口▶市民課、北部・西部・河辺・雄和市民サービスセンター、アルヴェ駅東サービスセンター、岩見三内連絡所、大正寺連絡所

手数料▶従来の印鑑登録証と取り替える場合は無料です。新たに印鑑登録する場合は300円です

自動交付機は市内5か所にあります

自動交付機は市役所正面玄関横、北部・西部市民サービスセンター、アルヴェ駅東サービスセンター、秋田テルサ(御所野)に設置しています。交付機は土・日、祝日も利用できます。



日々初心

市長コラム・日々初心

市長●穂積 志



2月9日、園芸振興の推進に関する協定を、新あきた農業協同組合、秋印秋田中央青果(株)、丸果秋田県青果(株)、秋田生花(株)と結びました。互いに連携・協力して野菜・花き農家を支援していきます。

しあわせって

幸福の黄色いハンカチ、幸せのちから、幸せのカタチ…。思い付いた「しあわせ」で始まる映画のタイトルです。そういえば、今頃アメリカはアカデミー賞の季節ですが、何年前かの受賞作に「しあわせの隠れ場所」というのもありました。すぐそばに幸せがあっても気づかないこともあるのでしょうか。それとも幸せは自分で見つけるものなのでしょうか。

それはさておき、これだけタイトルに使われるということは私たちにとって「幸せ」ということがいかに大切か、ということを示しているように思います。

昨年の暮れにかけて、幸せを考える上で興味深い3つの出来事がありました。一つ目は、内閣府が経済的な指標とは違った幸福度の指標の試案をまとめたことです。経済社会状況、心身の健康、家族や社会との関係性の3つを柱に132の指標を示しました。二つ目は、法政大学大学院の坂本光司教授が発表した47都道府県幸福度ランキング。

「安全・安心」「医療・健康」の4部門において40の指標を設定しています。双方とも幸福度を数値化したもので、家族や健康、自由時間などにも配慮され、それなりに参考となる指標であることは間違いありません。しかし、人それぞれが多様な価値観を持ち、幸せの物差しが違うことを考えれば、その数値に一喜一憂することもないようにも思います。

それよりも私が興味深く感じたのは、国民総幸福量(経済的・物質的な豊かさよりも心理的な幸福や環境、時間の使い方などを重視する考え方)を取り入れているブータン王国のジグミ・ケサル・ナムギャル・ワンチュク国王夫妻が来日した際の立ち居振る舞いです。テレビのニュースで見ただけですが、凛とした中にも常にほほ笑みをたたえた柔和な表情、話しかけるときの慈しみに満ちたまなざし、それでいてなぜか懐かしいようなほのぼのとした空気。ブータ



子どもたちの笑顔の奥にもきっと幸せが…。

ンからきた国王夫妻の身のこなしは「人間にとつての真の豊かさや幸せ」を、どの数字よりも雄弁に物語っていたように思います。

昨年3月11日の東日本大震災。地震と津波と原発事故は家庭や学校、そして職場で、それぞれの幸せを一瞬のうちに奪い去っていききました。あの日からまもなく1年です。少しは幸せが戻ってきた人、一方でまだまだ幸せにほど遠い人もいるでしょう。1日も早く「しあわせの隠れ場所」を見つけられることを祈るばかりです。

◆秋田市ホームページで市長の動向や記者会見の内容などをお伝えしています。「市長ほっとコーナー」<http://www.city.akita.akita.jp/city/mayor/>



INFORMATION

●市役所からのお知らせ

- 人口 24.2.1 現在**
()内は前月比
- 人口/323,001人(-179)
 - 男/152,090人(-46)
 - 女/170,911人(-133)
 - 1月分・出生 185人
 - ・死亡 309人
 - ・転入 396人
 - ・転出 451人
 - 世帯/135,652世帯(+34)

国民健康保険税 第9期の納付期限は 4月2日(月)です

市税の納付は、便利な口座振替(引き落とし日)は納付期限の日です)をご利用ください。

問い合わせ

国保年金課 ☎(866)2189
納税課 ☎(866)2059

1 市・県民税の申告を受け付けています

平成24年度分(平成23年1月～12月の所得にかかるもの)の市民税・県民税の申告の受け付けは3月15日(木)までです。申告会場など詳しくは、広報あきた2月3日号をご覧ください。受付期間終了間際になると会場が混み合います。申告はお早めにご確認ください。

お住まいの地区の指定日に申告できなかったかたは次の会場どうぞ。

市役所自治研修センター2階第2研修室 ▼3月15日(木)までの平日、午前9時～午後4時30分

河辺市民サービスセンター ▼3月9日(金)から15日(木)までの平日、午前9時30分～午後4時30分

* 公的年金などの収入金額が40万円以下で、公的年金などに係る雑所得以外の所得金額が20万円以下のかたは、所得税の確定申告は不要(還付申告を除く)となりました。ただし、

公的年金の源泉徴収票に記載されていない控除(医療費・生命保険料・寡婦など)があるかたは、市・県民税の申告をすることで、税金の控除を受けることができます。

●問い合わせ

市民税課 ☎(866)2055

2 バイク・軽自動車の廃車申告は3月中に

軽自動車税は4月1日現在でバイクや軽自動車などを所有しているかたに全額課税されます。廃車したいバイクや軽自動車があるかたは、3月30日(金)までに廃車の申告を済ませてください。それ以降に申告した場合は1年分の税金がかかりますのでご注意ください。申告に必要なものは事前に各受付場所にお問い合わせください。

●廃車申告の受付場所

原動機付自転車(125cc以下のバイク)、小型特殊自動車(農耕作業用を含む) ▼市民税課税制担当(13番窓口)、河辺・雄和市民サービスセンター

* 問い合わせは市民税課税制担当へ。

四輪の軽自動車、軽二輪車(125cc超250cc以下のバイク) ▼秋田県軽自動車協会 ☎(896)6811

二輪の小型自動車(250cc超のバイク)

▼秋田運輸支局

☎050-5540-2012

3 住宅のバリアフリー改修工事を補助

国の補助事業を活用して、高齢者が安心して生活するための住まいのバリアフリー改修工事(車いすスロープや手すり設置、段差解消、断熱など)に補助します。申請方法など、詳しくは事業主体代表の(株)小野建築研究所(☎(888)4551)または秋田市地域包括支援センター(☎(862)8114)へご相談ください。

●対象者(①または②に該当するかた)

- ① 要介護認定、要支援認定または障害者等級認定を受けているかた
 - ② ①に準ずるかたで、身体に機能障害や機能低下があり、継続して移動などに困難が伴うと医師が認めるかた
- 補助期間・戸数 平成24年度10戸、平成25年度10戸
- 補助額 補助基準で算定した工事費の2分の1(1戸あたり20万円が上限。工事費には介護保険などの給付対象額は含みません。なお、住宅用エコポイントとの併用はできません)

4 「新成人のつどい」は 成人の日の前日開催

来年度は1月13日(日)開催

秋田市の「新成人のつどい」は、これまで「成人の日」に開催していました

4月以降に森林の所有者になったかたは届出が必要です



森林法の改正により、今年4月以降に森林の土地所有者になったかたは、面積に関わらず、市町村への届出が必要になりました。

届出対象者…個人・法人を問わず、売買や相続などにより森林の土地所有者になったかた

届出…森林の土地所有者になった日から90日以内に、下記の問い合わせ先にある届出書に登記事項証明書または土地売買契約書、図面などを添えて、取得した土地がある市町村に届け出てください。

問い合わせ

- 農地森林整備課(八橋本町六丁目12-1) ☎(866)2117
- 県秋田地域振興局森づくり推進課(県庁後ろの地方総合庁舎2階)☎(860)3382



農作業の標準受委託料

農業委員会では、平成24年度の農作業を受託・委託する際の「農作業標準受委託料」を下表のとおり設定しました。この料金は通常の10㍍区画のは場条件をもとに算定したものです。あくまでも目安ですので、料金設定の際は下表を参考に地域の実情に合わせて決めてください。労働時間は原則として1日8時間で、「まかない」やその他の現物支給は含まず、委託者が補助的な作業をしないものとします。

作業種別	料金 (10㍍当たり)	備考		
春作業	水田耕起	6,000円	オペレータの1人作業	
	水田代かき	6,600円	オペレータの1人作業	
	田植	機械植え	6,500円	苗は含みません。オペレータと補助労働者の組作業
		側条機械植え	7,600円	苗は含みません。オペレータと補助労働者の組作業
秋作業	刈取・脱穀(コンバイン)	18,600円	籾運搬費(2,500円)含む。オペレータと補助労働者の組作業	
	乾燥調製	生乾燥	7,400円	籾の投入・排出・見回り
		補助乾燥	5,000円	籾の投入・排出・見回り
	もみすり	500円	60kg当たり。紙袋は含みません。オペレータと補助労働者の組作業	
薬剤散布	粉・粒剤(長管)	800円	畦はんからの散布(薬剤は含まない)	
		1,500円	水田の中からの散布(薬剤は含まない)	
	乳剤	1,100円	薬剤は含みません	
	ラジコンヘリコプター散布	1,200円	薬剤は含みません	
あぜ塗り	4,500円	100m当たり(1m当たり45円)		
草刈り	1,800円	畦はん・溝はん部分		
溝切り	1,800円	縦4本・横2本		
一般作業(手載・刈り含む)	7,500円	男女共1人1日当たり		

※50㍍区画以上のほ場での基幹3作業(耕起・代かき、田植、刈取・脱穀)は標準料金の90%とします。

問い合わせ

- 農業委員会事務局☎(866)2270
- 河辺市民サービスセンター☎(882)5161
- 雄和市民サービスセンター☎(886)5545



家庭系ごみ有料化の説明会にご参加ください

7月から有料になるごみの種類や出し方を詳しく説明します。申し込みは不要です。直接会場へどうぞ。また、職員が町内会に出向いての説明会も開催します。詳しくは環境都市推進課へ。☎(866)2943

3月の開催予定(1日3回開催します)

①午前10時～ ②午後2時～ ③午後7時～

日	会場
3日(土)	将軍野地区コミセン 保戸野地区コミセン
4日(日)	川尻地区コミセン 東部公民館
5日(月)	旭北地区コミセン 港北地区コミセン
6日(火)	八橋地区コミセン 茨島地区コミセン
7日(水)	太平地域センター 旭南地区コミセン
8日(木)	明德地区コミセン 下北手地域センター
10日(土)	旭川地区コミセン 下浜地区コミセン
11日(日)	泉地区コミセン 西部市民サービスセンター
16日(金)	外旭川地域センター 東地区コミセン
17日(土)	寺内地区コミセン 御野場地域センター
18日(日)	豊岩地区コミセン 南部公民館
19日(月)	檜山地区コミセン 中央公民館(文化会館内)
20日(火)	中央公民館(文化会館内) 秋田テルサ(御所野)

●問い合わせ 介護・高齢福祉課 ☎(866)2095

雄和農林漁家高齢者センター「耕心苑(雄和神ヶ村)は3月31日(土)で閉館します(閉館準備のため3月26日(月)から休館します)。これまでご利用いただきありがとうございました。

5 雄和農林漁家高齢者センターが閉館

●問い合わせ 教育委員会生涯学習室 ☎(866)2245

が、平成24年度以降は「成人の日の前日」に開催します。次回の「新成人のつどい」は平成25年1月13日(日)です。

雄和図書館☎(886)2853
フォンテ文庫☎(893)6167

中央図書館明德館・移動図書館イソツプ号☎(832)9220
明德館河辺分館☎(881)1202
土崎図書館☎(845)0572
新屋図書館☎(828)4215

●問い合わせ

1枚の図書カードで各市立図書館(イソツプ号を含む)から借りることができる本が、「5冊」から「7冊」に増えました。どうぞご利用ください。

6 市立図書館の貸出冊数が増えました

5冊から7冊に

雪の用心を



雪下ろしの事故、落雪、雪崩(なだれ)など、まだまだ雪の用心が必要です。

防災安全対策課
☎(866)2021

屋根の雪下ろしは安全第一で

屋根の雪下ろしのときは次のことに気をつけましょう。

- 命綱を付ける ●ヘルメットや帽子を忘れずに ●作業は必ず複数で行う
- 暖気で雪がゆるんだら作業しない
- 屋根の下の通行人にも気をつける

寒気が緩んだら^{なだれ}雪崩に注意!

気温が上昇したときや降雨後は雪崩が起きやすくなります。勾配が30度以上で樹木がなく、地肌が露出している斜面や、過去に雪崩があったところは注意が必要です。



ほうちきは命を守るたからもの



昨年6月に設置が義務化 住宅用火災警報器の 設置はお済みですか

住宅用火災警報器を設置したおかげで火事を防ぐことができた事例が報告されています。設置していないご家庭は、火災から命や財産を守るために今すぐ設置しましょう。すでに設置しているご家庭でも警報器の維持・管理を忘れず、交換時期になったら新しいものに交換しましょう。

*左の作品は昨年秋の火災予防運動期間中の11月6日に露月会館(雄和女米木)で開催された防火俳句会で田村夏野子さん(川添小4年)が作ってくれました。

あってよかった警報器(実例です)

1 1階寝室で就寝中の家族が寝室の警報器の警報音に気付き、居間に行くストロブのコンセント付近から煙が出ているのを発見。すぐに同居家族に知らせ、火が付き始めたのでバケツで初期消火して火事の拡大を防ぎました。

2 居間でテレビを見ていた家族が台所の警報器の警報音に気付いて見に行くと、ガステーブルのグリルから煙が出ているのを発見。火事になる前に消し止めました。

問い合わせ 消防本部予防課☎(823)4247



包括外部監査の結果報告

総務部総務課☎(866)2007

2月10日、平成23年度の包括外部監査を実施した前田正人・公認会計士(写真右)から、結果報告がありました。包括外部監査は、市の財務事務が適正に行われているかを市の組織に属さない独立した立場の監査人が、テーマを決めてチェックするものです。

市は監査対象になった団体とともに報告された内容を項目ごとに十分検討し、適切に対処していきます。

監査のテーマ 廃棄物処理事業とリサイクル事業での財務に関する事務および同事業に係る(財)秋田市総合振興公社の出納その他の事務について

監査結果(要点)

▼家庭ごみの有料化後にごみの排出量の予測が大きく変化するには、現行の一般廃棄物処理基本計画を抜本的に見直す必要がある

▼ごみ排出量の推計値と実績値に差があり、特に収集・運搬部門や焼却・溶融処理の値の差が大きい。早急に必要な差を見直す必要がある

▼平成24年度予定の焼却施設改修工事は検証の結果、大規模な改修は現在必要ないので抜本的に見直す必要がある

▼総合環境センターに隣接する町内会に周辺環境整備の業務を委託しているが、信頼関係をより醸成するため最終処分場の埋め立て終了後の緑化対策のビジョンを策定するなど、将来を見据えた施策に移行する必要がある

▼市は(財)秋田市総合振興公社に対してリサイクルプラザなどの行政財産の使用料を全額免除にしているが、一部使用料を徴収すべきものがあり、見直す必要がある

津波が来たたら避難場所・避難ビルへ！

東日本大震災では、これまでの想定を超える大津波が発生し、東北地方の太平洋沿岸を中心に大きな被害をもたらしました。

市では、いつ襲ってくるか分からない津波災害に備え、64か所の「津波避難場所」「津波避難ビル」を指定しました。もしものときは、避難場所・避難ビルを目標に、早めの避難を心がけてください。防災安全対策課☎(866)2021

12区域の住民の避難を想定

津波避難場所・ビルの指定は、現在、津波で浸水が予測される区域に加え、沿岸部の標高5m以下の区域も浸水すると仮定し、それらの区域の住民や会社従業員が避難することを想定して行いました。

対象区域(次の地区の一部)：飯島・土崎・港北・寺内・向浜・八橋・川尻・茨島・勝平・新屋・浜田・下浜

※浸水想定区域は県の津波被害想定の見直しにより変更する場合があります。



五十嵐記念病院
(津波避難ビル・土崎)

津波避難場所・ビルは64か所

津波避難場所・ビルは、津波警報が発表されたときから津波警報の解除などにより津波のおそれなくなったときまで一時的に避難するための高台や人工構造物です。今回、合わせて64か所を指定しました。

津波避難場所(40か所)：おおむね標高10m以上にある学校のグラウンドや公園などの高台

津波避難ビル(24か所)：3階以上の鉄筋コンクリート造または鉄骨鉄筋コンクリート造を基本とする新耐震設計基準に適合する建物で、夜間や休館時に出入り口を開放できる建物

※地域の実情により一部要件が異なる施設があります。



下浜小学校グラウンド
(津波避難場所・下浜)

浸水想定区域、津波避難場所・ビルなどの位置、主要地点の標高などを表した簡易マップを、防災安全対策課(消防棟3階)か市ホームページでご覧いただけます。

ホームページ
<http://www.city.akita.akita.jp/city/gn/ds/>

津波避難場所・ビルの一覧を12・13ページに掲載しています



津波警報などをエリ
アメール(携帯電話)
でも配信します

このたび、NTT
ドコモ(株)と市が提携
し、市が「防災ネット
トあきた」で配信す
る情報の中で津波警報など緊急を
要する情報を、携帯電話の「エリ
アメール」でも配信することに
しました。



エリアメール：NTTドコモ(株)が、自社の携帯電話利用者のかたに、気象庁の緊急地震速報などを配信しています。事前申し込みや登録は不要(※)で、月額使用料・通信料も無料です。

※機種によっては設定が必要な場合がありますのでご注意ください。

防災ネットあきた：市が、事前に携帯電話やパソコンに登録したかたに、秋田市の災害・避難情報などを即時にEメールで配信しています。登録は無料ですが通信料は利用者の負担です。

問い合わせ

防災安全対策課
☎(866)2021

★印は津波避難ビルです

区域	避難場所と避難ビル	住所	収容可能人数	標高、ビルの避難か所
八橋	八橋運動公園	八橋運動公園地内	198,000人	10m～12m(陸上競技場前の小山、テニスコート、県立体育館入口)
	秋田市立体育館 ★	八橋本町六丁目12-20	5,000人	2階サブアリーナ・メインアリーナの固定観覧席ほか
	秋田県JAビル ★	八橋南二丁目10-16	1,500人	3階～10階の廊下、3階～9階のエレベーターホール、屋上
川尻	総社神社街区公園	川尻総社町地内	8,200人	8m
	秋田県赤十字血液センター ★	川尻町字大川反233-186	120人	3階会議室
	(株)ユアテック秋田支社 ★	川尻町字大川反233-9	260人	3階～5階の通路・屋内階段
	川尻小学校 ★	川尻みよし町8-31	920人	校舎3階の教室・廊下
	川尻市営住宅 ★	川尻上野町1	480人	1号～7号棟の2階～5階の階段、踊り場
茨島	介護付有料老人ホームさわやか桜式番館 ★	卸町一丁目10-3	600人	3階・4階の通路・食堂
	大住小学校 ★	仁井田字西潟敷33	1,820人	校舎3階の教室・廊下
新屋・勝平	秋田商業高校グラウンド(サッカー場、硬式野球場、陸上競技場)	新屋勝平台1-1	37,060人	25m
	国土交通省秋田防災ステーション敷地	新屋町字天秤野148-7	9,400人	29m
	勝平小学校グラウンド	新屋松美ガ丘北町14-1	9,970人	19m
	勝平中学校グラウンド	新屋北浜町13-1	10,810人	28m
	松美ケ丘第三街区公園	新屋松美ガ丘南町地内	3,000人	18m
	新屋松美町緑道(勝平日吉神社隣接広場)	新屋松美町地内	6,300人	29m
	割山自動車教習所コース部敷地	新屋割山町1-26	9,050人	11m
	県立栗田養護学校グラウンド	新屋栗田町10-10	1,540人	30m
	日新小学校グラウンド	新屋栗田町24-1	6,710人	25m
	秋田公立美術工芸短期大学 ★	新屋大川町12-3	290人	シンボルタワー3階～5階の廊下・階段など、研究棟3階廊下
	秋田西中学校 ★	新屋大川町19-75	1,810人	校舎3階の教室・廊下、塔屋1階
西部市民サービスセンター ★	新屋扇町13-34	590人	庁舎3階の各室・ホール・廊下	
浜田	大森山公園	浜田字大森山地内	291,000人	78m
	浜田小学校グラウンド	浜田字自在山47-2	18,780人	27m
	もしもしピット秋田市はまなす広場	浜田字滝ノ元地内	1,800人	58m
	笠松病院敷地	浜田字藍ノ原52	3,200人	49m
下浜	長浜地区運動公園	下浜長浜字藤木台・字兜森地内	3,500人	46m
	下浜旧ゲートボール場	下浜羽川字横長根32-25	3,830人	30m
	下浜小・中学校グラウンド	下浜羽川字水垂92	5,180人	25m
	下浜工業団地(陽光台団地)	下浜羽川字五郎池地内	32,900人	40m
	羽川岩城地区周辺山林	下浜羽川字岩城地内	1,000人以上	19m



みんなで協力し、津波への備えを

将軍野五区町内会長の安田孝志さん(土崎)



町内会では震災前は火事や防犯への備えを中心にした活動が多かったのですが、今後は津波からの避難を想定し、実際に地区の避難場所や避難ビルへ行って道順や所要時間などを確認する訓練などを行う必要があると思います。また、避難時の高齢者や子どもへの対応などについてもみんなで話し合いたいですね。

津波避難場所・津波避難ビル一覧

★印は津波避難ビルです

区域	避難場所と避難ビル	住所	収容可能人数	標高、ビルの避難か所
飯島	秋田緑ヶ丘病院第2・第3駐車場	飯島字堀川84	2,000人	21m
	飯島老人いこいの家敷地	飯島字堀川84-191	970人	30m
	飯島西部街区公園	飯島川端三丁目地内	2,500人	12m
	飯島小学校校庭・グラウンド	飯島鼠田二丁目2-1	19,970人	校庭21m、グラウンド17m
	飯島穀丁第4児童遊園地(松風団地)	飯島字穀丁地内	250人	10m
	雲祥院霊園・山林	飯島穀丁6	1,700人	12m
	飯島地区コミュニティセンター敷地	飯島松根東町5-22	1,300人	10m
	飯島神社街区公園	飯島松根西町地内	4,600人	9m
	雇用促進住宅緑ヶ丘宿舎 ★	飯島緑丘町11-1	540人	1号・2号棟の2階～4階の廊下・階段・踊り場
土崎・港北	琴平第1街区公園	土崎港中央六丁目地内	1,400人	10m
	琴平第2街区公園	土崎港中央四丁目地内	1,800人	10m
	土崎南小学校グラウンド	土崎港東一丁目6-39	5,470人	13m
	イオン土崎港店敷地	土崎港南二丁目3-48	10,480人	12m
	将軍野中学校グラウンド	将軍野南一丁目12-1	12,920人	20m
	北部市民サービスセンター ★	土崎港西五丁目3-1	4,830人	立体駐車場3階、庁舎3階フロア・バルコニー、屋上
	チャレンジオフィスあきた ★	土崎港西三丁目9-15	970人	3階大・小多目的室、3階通路、屋上
	雇用促進住宅土崎宿舎 ★	土崎港西二丁目12-48	90人	1号～3号棟の3階～5階の階段・踊り場
	ケアハウス土崎 ★	土崎港中央三丁目4-40	500人	3階～8階のホール、屋外階段・踊り場
	五十嵐記念病院・在宅総合ケアセンター ★	土崎港中央一丁目17-23	500人	病院屋上、ケアセンター屋上
	港北小学校 ★	土崎港北四丁目6-1	2,160人	校舎3階の教室・廊下
	土崎聖書キリスト教会グローリアチャペル ★	土崎港中央六丁目16-34	150人	3階ホール・和室
	土崎中学校 ★	土崎港北一丁目3-1	1,140人	校舎2階・3階の教室・廊下
	土崎マンション ★	土崎港中央六丁目16-17	130人	3階・4階の通路
土崎小学校 ★	土崎港中央三丁目1-78	2,680人	校舎3階の教室・廊下、屋上	
	土崎病院・介護老人保健施設なぎさ ★	土崎港中央四丁目4-23	580人	病院外来棟屋上 なぎさ6階のベランダ、屋上
寺内	高清水小学校グラウンド	将軍野南一丁目2-16	13,700人	48m
	高清水公園	寺内大畑地内	105,000人	48m
	寺内地区コミュニティセンター敷地	寺内神屋敷13-23	1,700人	30m
	寺内小学校グラウンド	寺内堂ノ沢二丁目14-1	8,490人	17m
	県青少年交流センターユースパル駐車場	寺内神屋敷3-1	3,120人	18m
	秋田市環境部庁舎 ★	寺内蛭根三丁目24-3	690人	2階部屋上、庁舎3階ホール
向浜	秋田カントリークラブコース内・クラブ前駐車場	新屋字砂奴寄5-1	110,350人	コース内48m、駐車場51m
	向浜運動広場内旧運転練習場	新屋字砂奴寄7-7の一部ほか	10,000人	28m

※収容可能人数は、土地やビルの避難か所の面積を基に、おおむね1平方メートルあたり1人として見込んでいます。
 ※津波避難場所の標高は、(株)マピオンの地図コンテンツ「都道府県地図」の標高を参考にしています。



市では、津波避難場所・津波避難ビルについて、各地域で説明会を実施しています(今後、開催する地域には町内会を通じてお知らせします)。また、町内会単位での説明会を希望する場合は職員を派遣します。詳しくは、防災安全対策課へお問い合わせください。☎(866)2021

★子ども未来センター(アルヴェ5階)
★市民サービスセンター子育て交流ひろば

参加無料。直接会場へどうぞ。



会場	催し(対象)	内容	日時
子ども未来センター (アルヴェ5階) ☎(887)5340 *「びよんびよん広場」 のみアルヴェ2階 多目的ホールで開催。	おはなし会 (就学前)	ボランティアさん の読み聞かせ	3/6(火) 10:30~11:00
	びよんびよん広場 (2歳~3歳)	手遊び、 ふれあい遊び	3/8(木) 10:30~11:15
	あそびのとびら (就学前)	手遊び、工作、 読み聞かせ	3/14(水) 10:30~11:00
	親子DEうたっチャオ (就学前)	季節の歌や 手遊び	3/17(土) 10:30~11:00
北部市民 サービスセンター ☎(893)5985	とっこタイム (2歳~3歳)	楽しいパネル シアター	3/7(水) 10:30~10:50
	つくってポン!! (就学前)	子どもの手型を 押したボード作り	3/14(水) 10:30~10:50
西部市民 サービスセンター ☎(826)9007	ぐるぐるぺった んこ(就学前)	子どもの手型を 押したメモリアル カード作り	3/14(水) 10:30~10:50
河辺市民 サービスセンター ☎(882)5146	和みアート (就学前)	指先で絵を描いて 和みアート作り	3/16(金) 14:00~16:00 (随時受付)
雄和市民 サービスセンター ☎(886)5530	おもちゃの チャチャチャ (就学前)	子どもの似顔絵を 描いたオリジナル プレート作り	3/9(金) 10:30~10:50

しゃぼんだま広場 就学前の親子が対象です。3月9日(金)午前10時~11時30分、四ツ小屋児童センターで。参加無料。直接会場へ。詳しくは四ツ小屋地区主任児童委員の伊藤さん☎(839)3891

かわしり保育園の園開放 0歳~5歳の親子が対象です。フォトフレームを作ります。3月13日(火)午前9時45分~11時、かわしり保育園で。参加無料。直接会場へ。詳しくは同園☎(823)3254

川尻ちびっこ広場 就園前の親子が対象です。3月13日(火)・27日(火)、午前10時~11時30分、川尻地区コミセンで。参加無料。直接会場へどうぞ。詳しくは代表の加賀屋さん☎(823)0561

東きらきらくらぶ 0歳~5歳の親子が対象です。3月13日(火)午前10時~正午、東児童センターで。保険料1組50円。直接会場へどうぞ。詳しくは東地区主任児童委員の折原さん☎(835)5384

牛島っ子 就学前の親子が対象。茶話会。3月14日(水)午前10時~11時30分、南部公民館で。参加費1組300円(おやつ代など)。申し込みは、南部公民館☎(832)2457

親子ふれあいサロン

親子で楽しくマッサージやヨガなどをします。会場は県中央シルバーエリア(御所野)。オイル代各1組500円。定員各15組。申し込みは、はっぴーすまいるまま・秋田

の佐々木さんへ。☎(874)8292
チャイルド(しっかり歩ける1歳6か月前後~就園前)▶3月9日(金)午前10時30分~11時30分
赤ちゃん(生後2か月~12か月)▶3月9日(金)午後1時30分~2時30分

たの おやこ
楽しく親子ピクス

親子でエアロピクス。会場はセリオプラザ(土崎)。参加費各1組500円。内履き、飲み物、タオル(ベビーはバスタオルも)を持って直接会場へどうぞ。詳しくは、子育て応援Seedへ。☎(833)8104
ベビー(生後6週~1歳)▶3月9日(金)・30日(金)、午前11時~正午
ママ(ママならどなたでも)▶3月9日(金)午前10時~10時50分
キッズ(1歳~就園前)▶3月30日(金)午前10時~10時50分

かじこ つか
賢く使おうベビーフード

生後7か月~12か月の親子が対象です。ベビーフードやフォローアップミルクの試食など。3月14日(水)午前10時30分~11時30分、ひよっこサロン(南通亀の町)で。参加費1組500円(おみやげ付き)。定員6組。申し込みは、NPO法人ばっつけの会へ。☎(834)4733

こ ようひんげんてい
子ども用品限定フリーマーケット

日時/3月18日(日)午前10時~午後2時 会場/セリオン(土崎)
●問い合わせ キッズマーケットの永田さん☎090-7075-8435

※スペースの都合などにより「育児コーナー」に掲載依頼があったものすべてに掲載できない場合があります。ご了承ください。

受賞おめでとう
ございます!



表彰式(2月8日)

平成23年度
優良子ども会等表彰

清掃やレクリエーションなど、地域で活発な活動をした子ども会2団体と、子ども会の育成に尽力しているかた2人を表彰しました。

※受賞者名の()内は学区。敬称略。

奨励賞(子ども会)▶柳町・鳥海子ども会(岩見三内)、下黒瀬子ども会(川添)
育成功労賞(個人)▶原田亮子(外旭川)、折原和子(東)

平成23年度 雄和図書館
読書感想文コンクール

河辺・雄和地域の小・中学生を対象に行った「読書感想文コンクール」で、応募作品106点の中から次のみなさんが入選しました。※敬称略。

小学校低学年(1年~3年生)の部

最優秀賞▶大友心優(種平小)
優秀賞▶加藤真穂(種平小)、佐藤蒼乃佳・熊谷咲希(河辺小)
入選▶五十嵐蘭(戸米川小)、大友璃菜(種平小)、佐々木澄香・金真花・佐々木結衣(河辺小)

小学校高学年(4年~6年生)の部

最優秀賞▶佐藤結希(川添小)
優秀賞▶設永智慧美(戸米川小)、小野夕夏(大正寺小)、岩谷菜々華(河辺小)
入選▶山内 優(川添小)、浦山小奈実(戸米川小)

中学生の部

最優秀賞▶渡部大和(雄和中)
優秀賞▶浅野将太郎・長尾稲太(雄和中)
入選▶秋山昂太・岡部千歳・工藤裕大・佐々木健太郎・佐藤 愛・佐藤 優(雄和中)



育児



会場は市保健センター(八橋)。無料。いずれも、
子ども健康課へ電話予約が必要です。☎(883)1174

産後のママトーク

3月23日(金)
午前10時～11時30分

産後6か月ごろまでのかたが対象。
助産師を囲んでママ同士でおしゃべり。
お子さんも一緒にどうぞ。定員10組。

育児相談

3月26日(月)
午前10時～午後3時30分

保健師、栄養士、歯科衛
生士が育児などの相談に
応じます。

乳幼児健康診査

個人通知はしませんので、母子健康手帳別冊をよく読んで受診しましょう。風邪や感染性の病気にかかっているときはご遠慮ください。別冊をお持ちでないかたは、子ども健康課☎(883)1174(市保健所2階)、市民課、北部・西部・河辺・雄和市民サービスセンター、アルヴェ駅東サービスセンター、岩見三内・大正寺連絡所へ。

◆4・7・10か月児健診◆

4か月・7か月・10か月になった日から、それぞれ満5か月・満8か月・満11か月になる前日までのお子さんを対象に、母子健康手帳別冊に記載されている市内の委託医療機関で行っています。

◆1歳6か月児・3歳児健診◆

下表の対象月と地区割りを確認し、ご自分の地区の日にご参加ください。都合が悪く、ほかの地域の日に受けたい場合は子ども健康課へご連絡ください。☎(883)1174

1歳6か月児健康診査 母子健康手帳と別冊のアンケート(記入する)、バスタオルをお持ちください。まだ受けていないかたも2歳未満だと受診できます。子ども健康課へご連絡を。☎(883)1174

3歳児健康診査 3歳6か月になるお父さんが対象です。母子健康手帳と別冊のアンケート、尿検査セット(尿を容器に採る)、バスタオルをお持ちください。視力検査、聴覚検査は自宅で行ってきてください。まだ受けていないかたも4歳未満だと受診できますので、子ども健康課へご連絡ください。

離乳食教室へどうぞ

会場は市保健センター(八橋)。離乳食の進め方、食品の調理法、試食、個別相談など。受講無料。先着各30組。お子さんと一緒にどうぞ。申し込みは、3月6日(火)午前8時30分から子ども健康課へ。

☎(883)1174・1175

生後6か月～7か月 日時/3月15日(木)午前10時～11時30分

生後8か月～11か月 日時/3月19日(月)午前10時～11時30分

フォンテ文庫に集まれ!

会場は秋田駅西口フォンテAKITA 6階のフォンテ文庫です。参加無料。直接会場へどうぞ。詳しくはフォンテ文庫へ。☎(893)6167

おはなしの会 大型絵本や紙芝居、手遊びなど。対象/2歳～6歳の親子 日時/3月11日(日)・

25日(日)、午後2時30分～3時

親子で楽しむわらべうた 対象/0歳～3歳の親子 日時/3月27日(火)午前11時～11時30分

あそびにおいて!

すこやか広面 0歳～5歳の親子が対象。3月5日(月)・12日(月)、午前10時～11時30分、広面児童館で。保険料各1組50円。直接会場へ。詳しくは広面地区主任児童委員の佐々木さん☎(832)2172

ほっぺの会 就学前の親子が対象です。3月6日(火)午前9時45分～11時30分、仁井田児童館で。参加無料。直接会場へどうぞ。詳しくは仁井田地区主任児童委員の田近さん☎(839)5002

母と子のふれあい広場 就園前の親子が対象です。3月6日(火)・13日(火)・27日(火)、午前10時～11時30分、金足地域センターで。参加無料。直接会場へどうぞ。詳しくは金足地区主任児童委員の安田さん☎090-9539-2130

旭北キッズ 就園前の親子が対象です。3月6日(火)午前10時～正午、旭北児童館で。無料。直接会場へ。詳しくは旭北地区主任児童委員の吉岡さん☎(823)4877

とんとんクラブ 3歳未満の親子が対象です。3月7日(水)午前10時～11時30分、下北手児童センターで。参加無料。直接会場へどうぞ。詳しくは下北手地区主任児童委員の中村さん☎(835)8343

きりんクラブ 就学前の親子が対象。3月9日(金)午前9時30分～11時、築山児童センターで。無料。直接会場へ。詳しくは築山地区主任児童委員の藤原さん☎(833)6743

さくらっこクラブ 就園前の親子が対象。3月9日(金)午前10時～正午、桜児童センターで。無料。直接会場へ。詳しくは桜地区主任児童委員の三浦さん☎(835)7307

1歳6か月児・3歳児健診の日程
受付時間▼午後零時45分～1時30分

地区	1歳6か月児健康診査			3歳児健康診査		
	健診日	対象月	会場	健診日	対象月	会場
寺内 八橋 泉 保戸野 山王 川尻 川元 旭南 旭北 高陽 大町 中通 南通 植山	4/10(火)			4/19(木)		
旭川 外旭川 新藤田 濁川 添川 山内 仁別 千秋 手形 蛇野 手形山 東通 広面 柳田 下北手 太平 横森 桜 桜ガ丘 桜台 大平台 上北手 山手台	4/11(水)	平成22年 9月生まれ	市保健 センター (八橋)	4/20(金)	平成20年 10月生まれ	市保健 センター (八橋)
土崎 港北 将軍野 飯島 金足 上新城 下新城	4/12(木)			4/24(火)		
牛島 卸町 大住 仁井田 御野場 四ツ小屋 御所野 茨島 新屋 勝平 豊岩 浜田 下浜 向浜	4/18(水)			4/25(水)		
河辺・雄和 (3か月に1回の実施)	5/11(金)	平成22年 8・9・10月 生まれ	河辺総合 福祉交流 センター	6/22(金)	平成20年 10・11・12月 生まれ	河辺総合 福祉交流 センター

福祉医療費の申請を忘れずに

障がい福祉課福祉医療担当

☎(866)2093 ファクス(863)6362

http://www.city.akita.akita.jp/city/wf/sc/

右表に該当するかたは、申請すると「福祉医療費受給者証」が交付されます。診療を受ける際に受給者証と健康保険証と一緒に医療機関に提示すると保険診療の自己負担分が助成されます。

福祉医療費助成制度は毎年8月1日から翌年7月31日までを「1年度」としています。平成23年度(平成23年8月1日～24年7月31日)の受給者証を交付するときは平成23年度(22年中)の所得を確認します。

これまで申請していなかったかたや、以前、所得制限を超えたため該当しなかったかたでも、修正申告などにより平成23年度(22年中)の所得の減少や、扶養人数の増加があるときは、申請月から交付される場合があります。詳しくは、障がい福祉課へお問い合わせください。



乳幼児(2歳以上)の通院助成の所得制限

平成23年度総所得額(※)から各種控除額(右下の表①)を控除した額が表②の基準額を超える場合は助成制度に該当しません。また、父母の所得は合算せず、それぞれの所得額で判断し、いずれかが超えると該当しません。

※平成23年度総所得額

- サラリーマンで市・県民税を給料から控除されているかた▶市民税・県民税特別徴収税額通知書の「総所得金額①」欄の額
- 上記以外のかたで、市・県民税を納税通知書で納付しているかた▶市民税・県民税納税通知書の3枚目に綴られている税額計算明細書の「総所得①+②」欄の額

◆ひとり親家庭で乳幼児受給者証をお持ちのかた

ひとり親家庭のかたで乳幼児制度の受給者証(「対象区分および負担者番号」の上2ケタが「74」)をお持ちのかたは、申請により「ひとり親家庭」の制度に切り替えできる場合があります。なお、所得の基準額は右下の表②と異なりますので、障がい福祉課へお問い合わせください。

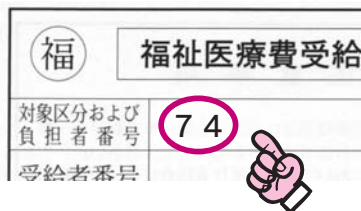

◆健康保険が変わったかたは福祉医療の手続きも

加入している健康保険が変わったかたは、新しい健康保険証と印鑑を持って、下記の窓口で福祉医療の変更手続きをしてください。また、任意継続保険を取得・喪失したかたも手続きが必要です。

福祉医療の申請・変更手続きはこちらで…障がい福祉課(市役所福祉棟1階)、北部・西部・河辺・雄和市民サービスセンター、アルヴェ駅東サービスセンター

対象者	該当要件
乳幼児	0歳～小学校就学前のお子さん (6歳に達する日以後の最初の3月31日まで) 0・1歳児 全員に入院・通院の医療費を助成します(所得確認があります) 2歳以上児 通院…所得制限があります(→下の表②) 入院…全員に助成します 所得制限を超えたため受給者証がないお子さんが入院する場合は、保険証と印鑑を持って、その都度申請してください。 なお、平成23年度の市区町村民税が秋田市以外で課税されているかた(平成23年1月1日現在、秋田市以外に住んでいたかた)は課税している市区町村が発行する「平成23年度所得証明書(平成22年中の所得)」が必要です。 ●1歳以上で市区町村民税所得割が課税されている世帯のかたは自己負担分の半額を支払っていただきます。ただし、1か所の医療機関(通院と入院はそれぞれ)・調剤薬局で支払う額はそれぞれ月額1,000円までです。
	18歳に達する日以後の最初の3月31日まで * お子さんが就職などで社会保険本人(※)になると該当しません。 * 所得制限があります。
下記の家庭の児童 ・ひとり親家庭 ・父母がいない家庭 ・父か母が重度の身体障害者手帳をお持ちの家庭	重度心身障がい児(者) 身体障害者手帳1～3級または療育手帳Aをお持ちのかた * 社会保険本人(★)は所得制限があります。
高齢身体障がい者	65歳以上で、身体障害者手帳4～6級をお持ちのかた * 社会保険本人(★)は該当しません。 * 所得制限があります。

★社会保険本人＝国民健康保険(秋田市国民健康保険、国民健康保険組合)、後期高齢者医療以外の健康保険に加入している被保険者。

福祉医療制度の①各種控除額の表と②所得基準額の表(乳幼児通院助成関係)

①各種控除額

種類	控除額
社会保険料控除	一律80,000円
医療費控除	
雑損控除	市・県民税の控除額と同額
小規模企業共済等掛金控除	
障害者控除	1人につき一律270,000円
障害者扶養控除	
特別障害者控除	1人につき一律400,000円
特別障害者扶養控除	
老人扶養控除	1人につき一律100,000円
老人配偶者控除	
特定扶養親族扶養控除	1人につき一律150,000円
寡婦(夫)控除	1人につき一律270,000円
寡婦特別控除	1人につき一律350,000円
勤労学生控除	1人につき一律270,000円

②2歳以上児の通院助成制度の所得基準額

扶養人数	所得基準額	
0人	267万2,000円	* 扶養人数が1人増すごとに、所得基準額に38万円が加算されます。
1人	305万2,000円	
2人	343万2,000円	
3人	381万2,000円	

* 乳幼児以外の所得制限・各種控除は、障がい福祉課へお問い合わせください。



※スペースの都合などにより「健康はつらつ情報」に掲載できない場合があります。「こ」承ください。

市保健所の食生活健康相談

肥満、高血圧、糖尿病のかたなどの食事について、栄養士が個別に相談に応じます。無料。

日時／3月26日(月)午前9時～午後2時30分 会場／市保健センター(八橋南一丁目) 定員／先着5人

●申し込み 3月6日(火)午前8時30分から保健予防課☎(883)1178

市立秋田総合病院の教室

会場は市立病院2階講堂。参加無料。直接会場へどうぞ。詳しくは、市立秋田総合病院へ。☎(823)4171

肝臓教室 肝硬変の合併症と治療、B型・C型肝炎の治療薬をテーマに医師と薬剤師が話します。日時／3月6日(火)午後1時30分～2時40分

呼吸教室 呼吸器疾患の患者さんやご家族が対象。介護保険の活用をテーマに訪問看護師が話します。日時／3月8日(木)午後1時～1時30分

特定不妊治療費を助成

夫婦の前年所得の合計が730万円未満のかたが対象です。市が指定する医療機関で平成23年4月1日以

降に体外受精、顕微授精を受けた場合、その治療費を助成します。1回の治療につき15万円まで、通算5年以内に10回まで(最初の年度は年3回まで、2年目以降は2回まで)です。申し込みは、3月30日(金)まで子ども健康課へ。☎(883)1172

*「不妊とところの相談センター(秋田大学附属病院1階)」では、不妊の相談に無料で応じています。電話相談直通電話／(884)6234

(水・金曜日の正午～午後2時) 面接予約専用電話／(884)6666

精神障がい者家族相談

精神障がいがあるかたのご家族が対象。秋田けやき会の家族相談員が相談に応じます。無料。直接会場へ。

日時／3月16日(金)午前10時～午後3時 会場／市老人福祉センター2階和室(八橋の市保健センター隣)

●問い合わせ NPO法人秋田けやき会☎(833)1580

心と体の健康教室

講師は秋田大学講師の北島正人さん。ストレスと上手に付き合う方法を学びます。3月26日(月)午前10時～正午、サンパル秋田(文化会館内)で。無料。先着30人。申し込みは、3月5日(月)午前9時から女性学習センターへ。☎(824)7764

高校1年生の子宮頸がん予防ワクチンの無料接種について

平成23年度の高校1年生(16歳相当)は、3月31日(土)までに1回目または2回目の子宮頸がん予防ワクチンの接種をすると、接種費用が無料になり、高校2年生(17歳相当)になった時の2回目または3回目の接種費用も無料になります。

24年度の子宮頸がん予防・ヒブ・小児用肺炎球菌ワクチンも対象者に無料接種する予定です。詳しくは今後の広報あきたでお知らせします。

☎ 健康管理課☎(883)1179

乳がん検診はお早めに！

対象 ①3月31日時点で40歳以上の偶数歳の女性 ②乳がん検診無料クーポン券をお持ちのかた

平成23年度の乳がん検診は市立秋田総合病院のみで受け付けています。実施期間は3月19日(月)まで。申し込みは、電話で市立秋田総合病院へ。☎(867)7489(平日13:00～15:00) *料金など、詳しくは保健予防課へお問い合わせを。☎(883)1176

特定健診課☎(866)8903

その④ 「お薬」の前 できること

特定健診の結果、「生活習慣の改善が必要」と判定されたかたに保健師と管理栄養士がアドバイスをしています。

今回は生活習慣の改善に取り組んだかたのエピソードを紹介します。みなさんも特定健診を受けて健康状態を確認するとともに、生活習慣病の予防について一緒に考えてみませんか。「お薬」を飲む前にできることはいろいろありますよ！

～60代・男性の場合～

アドバイスを受け、「この機会に勉強して健康になろう」との思いになりました。心がけたことは、食事は野菜から先に食べて油分を控えることです。また運動器具を使って自宅で運動しました。テレビを見ながら気軽にできたのがよかったです。また、三日坊主にならないよう、カレンダーに1日の歩数や体重、血圧を記録しました。継続は力なり！そして半年後、健診時に73.7kgあった体重は69.9kgに、腹囲は91cmから85cmに減りました！それ以降、家族からは「やればできる」と励まされ、おだてられ(?)、今も精進している最中です。



特定健診は3月31日(土)まで…秋田市国民健康保険に加入している40歳以上のかたと後期高齢医療制度に加入しているかたは無料で特定健診を受診できます。保険証と事前にお送りした受診券を持って市内の受託医療機関で受診してください。



秋田ノーザンハピネッツ チアダンス講座



楽しくダンシング!

講師はハピネッツのチアダンスインストラクターでアメリカのNBAシカゴブルズダンスチームでも活躍した石田舞さん。初めてのかたも大歓迎です!



石田舞さん

会場 秋田県社会福祉会館(旭北栄町)

受講料 1レッスン500円

- 小学1・2年生▶ 3月8日(木)・15日(木)、午後3時~4時
- 小学3~6年生▶ 3月8日(木)・15日(木)、午後4時~5時
- 中学生~社会人▶ 3月7日(水)・14日(水)、午後7時~8時
- ママさん▶ 3月8日(木)・15日(木)、午前9時30分~10時30分

申し込み

秋田プロバスケットボールクラブ(株)
☎(865)0521



無料!

3月4日(日)~18日(日) ザ・ブーン入館料と オーパスリフト利用料

東日本大震災復興支援として3月4日(日)~18日(日)はクアドーム ザ・ブーンの入館料(15日(木)は休館)と太平山スキー場オーパスのリフト利用料を無料にします。被災者のみなさんを元気づけるためにも、太平山の自然の中で力を蓄えよう! なお、入館料と食事などがセットになった団体プランは10%割引となります。

問い合わせ クアドーム ザ・ブーン ☎(827)2301
太平山スキー場オーパス ☎(827)2221

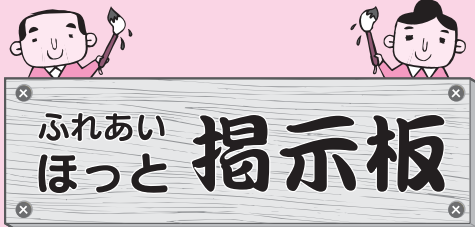

高齢者大学の会員募集

会員同士の親睦を深め、さまざまな学習や軽スポーツを行う高齢者大学に入りませんか。

中央ナイスミドルカレッジ 対象/60歳以上の男性 日時/4月25日(水)から第4水曜日、午前10時~正午 会場/サンパル秋田(文化会館内) 会費/年会費1,500円(実費負担あり) 募集/先着10人 申し込み/3月3日(土)午前9時から会長の石田達郎さん ☎(864)6163

秋田鈴杖(れいじょう)大学

対象/西部地域に住む60歳以上のかた 日時/4月20日(金)から第3金曜日、午前9時30分~正午 会場/西部市民サービスセンター 年会費/3,000円 申し込み/3月23日(金)まで西部市民サービスセンター ☎(826)9004

認知症予防に! 女性初心者 向け麻雀教室



手先と頭を使って

「賭けない・吸わない・飲まない」の3原則で麻雀を楽しむ女性専門麻雀教室です。毎週火曜日午前10時~午後2時、麻雀ひまわり(大町三丁目2-37)で。参加費一日1,200円。詳しくは同教室の森山さんへ。☎(883)0606

いきいきサロン

65歳以上のかたが対象です。時間は午前10時~正午。参加無料。直接会場へどうぞ。

3B体操 3月14日(水)、八橋老人いこいの家で。動きやすい服装でどうぞ。☎(862)6025

花粉対策講座 3月15日(木)、雄和ふれあいプラザで。☎(886)5071

童謡・叙情歌を楽しむ集い 3月19日(月)、大森山老人と子どもの家で。☎(828)1651

市民農園 利用者募集

問い合わせ 農業農村振興課 ☎(866)2116



仁井田スーパー農園

駐車場や水道、休憩所などがあり、翌年度も継続利用できます。4月中旬から翌年2月まで利用できます(建物や設備は冬期間閉鎖します)。

対象▶ 期間を通じて除草や清掃など管理ができるかた(他のかたへ貸すことはできません)。

農園の名前	区分	募集数	区画面積	利用料(年額)
①仁井田スーパー農園	個人向け	14区画	50㎡	5,500円
②榑台スーパー農園 農園利用者と組織する「榑台農園クラブ」への加入が必要です。	個人向け	19区画	41㎡~74㎡	4,100円~7,400円
③榑台ヒルズ市民農園	個人向け	3区画	①70.34㎡②75.2㎡③77.2㎡	①7,034円②7,520円③7,720円
④榑台第一農園 保育園、幼稚園、小・中学校、福祉施設、町内会などの団体向け。	団体向け *個人では応募不可。	6区画	95㎡~130㎡	9,500円~13,000円

有料

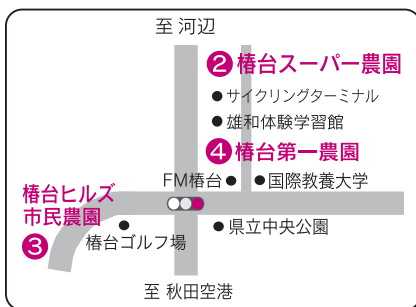
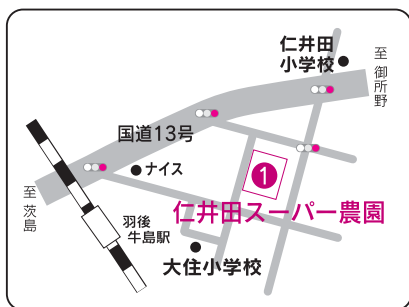

無料(個人向け)

農園の広さは1区画15㎡~25㎡。1家庭で1区画、4月下旬から11月下旬まで利用できます。年度ごとに申し込みが必要です。利用は無料。水道や駐車場、休憩所はありません。

対象▶ 期間を通じて除草や清掃などの管理ができ、自家用車以外で来園できるかた(他のかたへ貸すことはできません)。

- ①東部・手形山地区……112区画
- ②東部・広面谷地田地区…59区画
- ③中央・八橋田五郎地区…92区画
- ④南部・仁井田柳林地区…41区画
- ⑤西部・新屋比内町地区…79区画
- ⑥北部・飯島堀川地区…107区画

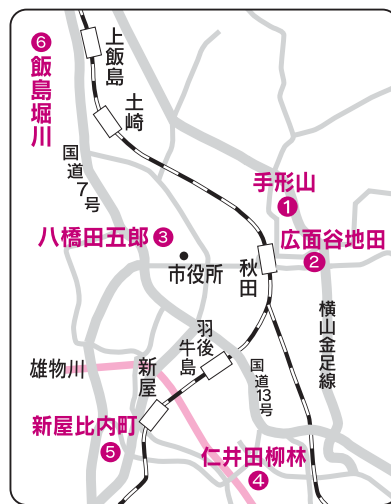

申し込み

はがきに希望する農園1か所と、郵便番号、住所、氏名(フリガナ)、電話番号を書いて、〒010-0973八橋本町六丁目12-1農業農村振興課へお送りください。申し込みは3月14日(水)まで。1家庭1通(厳守)。複数の農園に重複して応募できません。また、平成24年度有料市民農園の継続使用を申請しているかたとそのご家族は応募できません。申し込み多数の場合は、3月23日(金)午前10時から市役所職員研修棟で公開抽選を行います。抽選結果は4月18日(水)までに応募者全員へ郵送でお知らせします(電話では回答しません)。

はがき(裏)記入例

〒010-0000
秋田市太郎
アキタシ
タロウ
☎8000-0000

(例) 有料市民農園利用申込み
①仁井田スーパー農園
〇〇町〇丁目△番△号

申し込みは
3月14日(水)まで!

「待ってるぜ」(アムールトラ)



“キリンの窓”から「ご飯どうぞ」 ヤマアラシが近い“びっくり出窓”

動物園では動物たちを間近で見ることができるよう、これまでキリンやヤマアラシなどの展示方法を改良しました。今後もさまざまな工夫を凝らし、また、「まんまタイム」や「エサやり体験」などのイベントを充実させて魅力アップに努めます。

3月17日(土)午前9時 大森山動物園 オープン!

開園初日は
オープニング
セレモニーのほか
先着100人に動物園
特製グッズのプレ
ゼントも!

開園時間 午前9時～午後4時30分
(入園は午後4時まで)

問い合わせ 大森山動物園 ☎(828)5508

入園料(4月1日(日)から変わります)

区分	3/31まで	4/1から
一般	500円	700円
団体(20人以上)	400円	500円
年間パスポート	1,200円	
中学生以下	無料	

★4月1日から回数券(5枚組3,000円。20枚組10,000円)の販売をはじめ、さまざまな割引制度を開始します。詳しくはお問い合わせを。

遊園地アニパも開園!

大森山ゆうえんちアニパも動物園と同時オープン(予定)。3月31日(土)までに動物園の年間パスポートを買ったかたへ3,000円分のアニパ乗り物券を2,000円で買える割引クーポンをさしあげます。

☎ 豊永産業(株) ☎(828)1321



5周年記念の
新アトラクション登場!

詳しい放送日程は
広報広聴課へ
☎(866)2034



5分間テレビ番組

AAB おはよう秋田市から
月～木 午前10時30分～

ABS こんにちは秋田市から
金 午前11時25分～
土 午前11時40分～
日 午前11時55分～

AKT こんばんは秋田市から
水 午後10時54分～

3/2(金)▶3/6(火)
市民リポーターが紹介!

- 千秋美術館企画展
- にぎわい交流館プレイベント・なかいち冬まつり

3/7(水)▶3/13(火)

- あなたが主役～市民リポーター大募集!
- 東日本大震災から1年～秋田市の防災の取り組み

※5分間テレビ番組は、秋田ケーブルテレビでも放送しています。

15分 3/25(日)午前7時30分～ **ABS おはよう秋田市長です「最新の市政情報」**



エフエム秋田 秋田市マンデー555 毎週月 午後5時55分～

ABSラジオ 秋田市今週のいちネタ 毎週火 午前10時30分～

エフエム椿台 午後スタ 毎週水 午後2時00分～

- 千秋美術館企画展
- 大森山動物園が3月17日(土)開園
- 「広報あきた」から

2012 秋田公立美術工芸短期大学 卒業・修了制作展

3月7日(水)▶11日(日)午前10時～午後5時
アトリオン2・3階 入場無料

秋田公立美術工芸短期大学の工芸美術学科、産業デザイン学科の卒業制作作品と、専攻科の修了制作作品を展示します。学生生活の集大成となる作品をぜひご覧ください。

問い合わせ 秋田公立美術工芸短期大学管理課 ☎(888)8105



学んだすべてを作品に注ぎます(陶芸)



箏(こ) (こ)



日本舞踊

日本の 伝統文化を学ぼう

文化会館子どもワークショップ

対象 小学生(初心者歓迎)

種目 日本舞踊コース、和楽器コース(箏、尺八、笛、太鼓)

練習 3月10日(土)から7月までに月2回程度、文化会館で

7月29日(日)に文化会館で開催する「秋田子ども邦舞・邦楽公演」への出演を目標に、邦舞や邦楽を学びませんか。無料(教材費実費)。定員各30人。

申し込み 秋田子ども邦舞・邦楽公演実行委員会 ☎(865)1191(文化会館内)

サンライフ秋田 運動と趣味の教室

申し込み 3月10日(土)午前10時からサンライフ秋田へ(先着順。直接窓口でも受け付け)。☎(863)1391

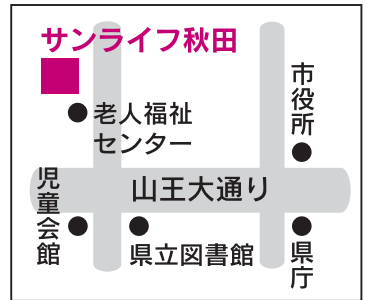

教室名(対象)	日程(全10回。※は全5回)	受講料	定員
わく楽フィットネス (20歳以上)	4月13日(金)▶6月22日(金) 毎週金曜日、18:30~19:45	8,400円	25人
骨盤引き締めサン・エアロ (25歳以上)	4月11日(水)▶6月20日(水) 毎週水曜日、18:00~19:15	8,400円	25人
骨盤引き締めメディアムエアロ (20歳以上)	4月13日(金)▶6月22日(金) 毎週金曜日、10:00~11:15	8,400円	25人
リズム体操&ストレッチ (25歳以上)	4月11日(水)▶6月27日(水) 毎週水曜日、10:45~12:00	8,400円	25人
やさしい社交ダンス(Step1) (20歳以上)	4月14日(土)▶6月23日(土) 毎週土曜日、10:00~12:00	9,450円	26人
パッチワーク(初級) (20歳以上)	4月12日(木)▶6月21日(木) 毎週木曜日、10:00~12:00	9,450円 (別途材料費あり)	15人
フラワーアレンジメント (20歳以上)	4月12日(木)▶6月14日(木) 隔週木曜日、18:30~20:30※	4,720円 (別途材料費あり)	15人
謡曲(喜多流) (20歳以上)	4月14日(土)▶6月23日(土) 毎週土曜日、18:00~20:00	7,560円	20人
疲労回復と至福の時(軽運動)(20歳以上の女性)	4月14日(土)▶6月23日(土) 毎週土曜日、10:30~11:45	8,400円	20人
運動不足な人の教室夜コース(20歳以上の女性)	4月12日(木)▶6月21日(木) 毎週木曜日、18:45~20:00	8,400円	20人
ヨガで癒す心と身体 (20歳以上の女性)	4月11日(水)▶6月20日(水) 毎週水曜日、13:30~14:45	8,400円	25人
心と身体の太極拳 (20歳以上)	4月10日(火)▶6月19日(火) 毎週火曜日、18:30~20:00	8,400円	20人
癒しのストレッチ&ピラティス(20歳以上)	4月13日(金)▶6月22日(金) 毎週金曜日、10:30~11:45	8,400円	20人
バランスボールで姿勢美人 (20歳以上の女性)	4月10日(火)▶6月19日(火) 毎週火曜日、10:30~11:45	8,400円	20人
骨盤調整ベルヴィスダンス(20歳以上の女性)	4月12日(木)▶6月21日(木) 毎週木曜日、19:00~20:15	8,400円	20人

佐竹史料館企画展 新収蔵品展

3月18日(日)▶7月22日(日)
午前9時～午後4時30分

入館料 一般100円、高校生50円
中学生以下無料

平成23年度に寄贈された資料などを紹介します。常設展「武家の調度品展」もご覧ください。

* 3月12日(月)から17日(土)まで臨時休館します。

問 佐竹史料館 ☎(832)7892



佐竹義和(よしまさ)筆「書五字」



熱心に指導する北川さん(右)

ALVE de ヨルカイギ

3月22日(木)午後7時~9時
アルヴェ3階市民交流サロン

地域住民が外国人に日本語を教えることで互いの異文化理解を進めている「のしろ日本語学習会」代表の北川裕子さんが、活動状況などを話します。無料。定員20人。

●申し込み 3月21日(水)午後7時まで同サロン ☎(887)5312

~3時30分 会場/北部市民サービスセンター 入場料/無料

●問い合わせ 日本タップダンス協会秋田支部 ☎(845)6591

講演会「3・11+365日」

河北新報社震災取材班キャップの古関良行さんが、同紙の震災報道の裏側を話します。無料。先着50人。

日時/3月18日(日)午前10時30分~正午 会場/中央図書館明徳館

●申し込み 3月7日(水)午前9時から明徳館 ☎(832)9220

被災地復興応援ツアー

宮城県気仙沼市と岩手県陸前高田市の被災地をバスで訪問し、復興現場で見学や買い物をしたり、震災体験談を聞いたりします。定員25人。

日時/3月20日(火)午前6時~午後7時 集合場所/参加者の住所で決定 参加費/3,000円(保険料含む)

●申し込み 3月14日(水)までNPO法人秋田パドラーズの中村さん

☎090-4318-4025

ソーシャルメディアの活用

ジェイ・ライン(株)取締役の福島将人さんが、ツイッターなどのソーシャルネットワークサービスを活用した地域活性化について講演します。

日時/3月13日(火)午後7時~8時50分 会場/文化会館5階(山王)

入場料/無料 定員/140人

●申し込み (社)秋田青年会議所

☎(824)7070

ジュニア指導者セミナー

どなたでも参加できます。「スポーツで少年は大人になる」と題して明治大学ラグビー部監督の吉田義人さんが講演します。無料。直接会場へ。

日時/3月17日(土)午後1時30分~3時 会場/文化会館大ホール

●問い合わせ 秋田市スポーツ少年団事務局 ☎(853)4461

もちよりカフェ



3月21日(水)午後2時~3時30分
アルヴェ3階市民交流サロン

自分の手作り雑貨を持ち寄り交流しませんか。お菓子・飲み物代100円。定員15人。営利目的の参加はご遠慮ください。申し込みは3月20日(火)午後7時まで市民交流サロンへ。☎(887)5312

可能性としての断絶

20か国以上で作品を発表しているアーティスト丹羽良徳さんが、秋田公立美術工芸短期大学学生有志のプロデュースにより秋田で行う新作プロジェクト「さつきすれ違った人と結婚するかと思った」や、過去の作品について話します。

日時/3月24日(土)午後6時~8時 会場/ココラボトリー(大町)

入場料/500円 定員/50人

●申し込み 実行委員会の高橋さん ☎090-6694-5765



案内

西部地域運動広場の利用

秋田西中グラウンド隣にある西部地域運動広場の前期(4月~7月)の団体利用申請を受け付けます。西部市民サービスセンター1階の地域活動室にある申請用紙で3月16日(金)までお申し込みください。

●問い合わせ 西部地域住民自治協議会 ☎(828)4217

新卒者の就職を支援

ハローワークでは今春卒の学生(高校・大学生など)を対象に、3月末まで次の窓口で就職相談や、書類作成のアドバイスなどを行っています。

新卒応援ハローワーク(御所野の秋田テルサ3階) ☎(889)8448

ハローワーク秋田(茨島一丁目12-16) ☎(864)4111

ハローワークプラザアトリオン(中通のアトリオン3階) ☎(836)7820

24年度防衛省採用試験

詳しくは自衛隊秋田募集案内所へお問い合わせください。☎(864)4929

幹部候補生(一般・飛行・音楽)

対象/20歳~25歳(22歳未満は大

卒見込みを含む) 試験日/5月12日(土)。飛行は13日(日)も 申込締切/4月27日(金)

予備自衛官補 種目/一般(対象は18歳~33歳)、技能(対象は18歳~54歳で医療・語学・情報処理などの国家資格があるかた。資格の種類により異なります) 試験日/4月14日(土) 申込締切/4月4日(水)

国の教育ローン

融資額/子ども1人あたり300万円以内 利率(平成23年11月10日現在)/年2.55%(母子家庭のかたは2.15%) 返済期間/15年以内

●問い合わせ 日本政策金融公庫秋田支店国民生活事業 ☎(832)5641

無料相談へどうぞ

調停相談会 離婚、相続、土地・建物などの相談に応じます。直接会場へ。日時/3月9日(金)午前10時~午後3時 会場/裁判所合同庁舎(山王七丁目) 問い合わせ/秋田調停協会 ☎(824)3121(内線128)

ふれあい法律相談

法律、相続などの相談に面山恭子弁護士が応じます。先着6人。

日時/3月19日(月)午前10時~正午 会場/市老人福祉センター(八橋)

申し込み/3月5日(月)午前10時から市社協ふれあい福祉相談センター

☎(863)6006(電話でのみ受付)

中小企業緊急雇用安定助成金の相談会

休業手当や賃金に助成する同助成金の申請の相談に社会保険労務士が応じます。3月19日(月)までは訪問相談も(日時は応相談)。日時/3月7日(水)午後1時~4時 会場/秋田商工会議所 申し込み/秋田県社会保険労務士会 ☎(864)1666

働く人と勤め先のトラブル相談

秋田県労働委員会では、労働関係のさまざまな問題に対して中立的な立場で解決を手伝います。詳しくはお問い合わせを。☎(860)3284

情報チャンネルa

長い冬おわる 卒業生答辞 ヒサト



講座

親子でパンづくり

親子でキャラクターパンを作ろう。
対象／小学生の親子 日時／3月24日(土)午前9時30分～午後1時
会場／北部公民館 材料費／1組1,000円 定員／先着12組
●申し込み 3月5日(月)午前9時から北部公民館☎(873)4839

小学生ソフトテニス教室

対象／小学4年～6年生 日時／4月からおおむね水曜日、午後4時～
会場／八橋テニスコート 年会費／8,000円(保険料含む) 定員／20人
●申し込み 往復はがきに、住所、氏名、性別、学年、電話番号を書いて、3月31日(土)まで、〒010-1417四ツ小屋宇古川敷1-15 加藤育広さん☎090-2277-3143

コミュニケーションを学ぶ

支援者のためのセミナー 講師は親業訓練協会の鈴木みどりさん。被災地で被災者と触れ合うときのコミュニケーション法を学びます。日時／3月14日(水)午後1時30分～4時30分 会場／遊学舎 受講料／無料 定員／20人 申し込み／親業ルームあきたの鈴木さん☎(867)1768
コミュニケーションの秘けつ 講師は秋田大学教授の柴田健さん。話の聴き方や質問の仕方を学びます。日時／3月22日(木)午前10時～正午 会場／サンパル秋田(文化会館内) 受講料／無料 定員／先着30人 申し込み／3月5日(月)午前9時から女性学習センター☎(824)7764

電磁波セミナー

テーマは「電磁波の健康への影響」。3月14日(水)午後1時～3時、アル

ヴェ4階で。参加無料。定員50人。
●申し込み はがきかファクスに、住所、氏名、電話番号と「3/14秋田」を書いて、〒105-0014東京都港区芝二丁目9-11電気安全環境研究所セミナー事務局☎03-5444-2631 ファクス03-5444-2632

昔話と叙情歌を楽しもう

会場は河辺総合福祉交流センター。
河辺の昔話を学ぶ 地元の語り部の実演も。日時／3月17日(土)午後1時30分～2時30分 受講料／無料 定員／先着25人 申し込み／3月6日(火)午前10時から中央図書館明徳館河辺分館☎(881)1202

叙情歌を歌おう 思い切り声を出して歌いませんか。無料。直接会場へ。日時／3月17日(土)午後2時30分～3時30分 問い合わせ／河辺市民サービスセンター☎(882)5171

日本語教室へどうぞ

母語が日本語以外のかたが対象です。日常会話や基本的な読み書き。日時／毎週木曜日、午後6時30分～8時 会場／ジョイナス(千秋) 受講料／無料(教材費実費)
●申し込み 秋田市日本語教室の佐藤さん☎090-5442-9919

みそ造り体験教室

約32^{キロ}の手作りみそができます。日時／3月15日(木)・29日(木)、午前9時～午後零時30分
集合場所／午前8時50分に河辺三内にある岩見温泉駐車場
参加費／各13,500円(材料費、たる代、昼食など含む) 定員／各16人
●申し込み 河辺農産加工組合の加藤さん☎(883)2711

パッチワーク教室

ショルダーバッグを作ります。対象／19歳以上 日時／3月22日(木)午前10時～午後1時 会場／サ

ンライフ秋田(八橋南一丁目8-7) 受講料／3,000円 定員／20人
●申し込み 3月3日(土)午前10時からサンライフ秋田☎(863)1391

尺八に挑戦してみよう

4月8日(日)午後1時～2時、民俗芸能伝承館(大町)で。教材費1,000円程度。尺八をお持ちでないかたには塩ビ製の尺八を準備します。
●申し込み 都山流秋田県支部の長野円山さん☎(862)3975



催し物

まちの駅あきたの催し

会場は秋田駅西口にあるフォンテAKITA 7階のまちの駅あきた。参加無料。直接会場へどうぞ。詳しくは、まちの駅あきたへ。☎(836)4766
おはなしの会 心がほっこりなごむお話の会。3月17日(土)午前11時～11時30分。当日は絵本の無料修理も(午前10時30分～正午)。
折り紙教室 折り紙で桜を作りませんか。折り紙は会場にあります。3月18日(日)午前11時～正午と午後2時～3時の2回

春のリフォームフェア

パネル展示や職人の実演などでエコリフォームの知識を得よう。気仙沼市民有志の復興意気込みブースも。日時／3月10日(土)午前10時～午後4時 会場／イオンモール秋田1階セントラルコート(御所野)
●問い合わせ あきた安心リフォーム協議会の佐藤さん☎(865)1411

震災チャリティーショー

タップダンス、大正琴など。会場内に東日本大震災被災地への義援金箱を設置します。直接会場へどうぞ。日時／3月11日(日)午後1時30分



4月8日(日)は

春の全市一斉清掃

4月の第2日曜日は、春の全市一斉清掃の日(あきた・ビューティフル・サンデー)です。町内で力を合わせ、地域の道路、側溝、公園などを清掃し、まちをきれいにしましょう。

ごみは正午まで集積所へ

- 集めたごみは当日収集します。市指定のごみ袋(家庭ごみ用・資源化物用のどちらでも可)に入れて、正午まで町内の集積所へ出してください
- 粗大ごみや家電リサイクル品は収集しません。不法投棄されたタイヤやテレビなどは**移動しないで**環境都市推進課へご連絡ください。放置自転車・車両は移動せずに最寄りの交番へご連絡ください
- 公園課が管理する公園を清掃した場合は4月9日(月)以降に公園課へご連絡ください
- 4月8日(日)は総合環境センターへごみを自己搬入することはできません

側溝のフタ上げ機20台を無料で貸します

フタ付き側溝の清掃にフタ上げ機(写真)を無料でお貸しします。数に限りがありますので、お早めに道路維持課へご相談ください。



土砂・泥は道路の端に

道路や側溝から出た土砂や泥は土のう袋に入れ、交通の妨げにならない場所へまとめて置き、清掃終了後、道路維持課へご連絡ください。土のう袋には、ごみ、缶、ペットボトルは入れないでください。市内全域の土砂や泥を収集し終わるまでに数日かかりますのでご了承ください。



みんなで協力(榎山共和町)

土のう袋をさしあげます

土のう袋が必要な町内は枚数を取りまとめ、町内会長さん宛てに送った封筒を必ず持って、**4月2日(月)から6日(金)までに**、各地域センター、東部・南部・北部公民館、北部・西部・河辺・雄和市民サービスセンター、岩見三内・大正寺連絡所、道路維持課(寺内字蛭根85-9)へお越しください。

問い合わせ

- ▶春の一斉清掃…環境都市推進課☎(863)6632
- ▶道路や側溝の土砂・泥の運搬、側溝のフタ上げ機の貸出…道路維持課☎(864)3643
- ▶公園の清掃…公園課☎(866)2445