



5月30日(土)・31日(日)開催決定!

東北六魂祭



今年の一文字テーマは「輝」

力強い上の字は、若き書道家・高橋卓也さん(岩手県盛岡市・高校1年生)による一筆です。祭りのシンボルともなる一文字テーマは、毎年、高橋さんが書き上げています。本人コメント▶「軍」の字は竿燈を、「光」の字はそれを見上げているイメージで書きました。「光」の上の部分は六魂祭の「6」をモチーフにしています。

広

報

市民の生活情報誌

あきた

2015

平成27年

2月6日号

NO.1834

- 2…東北六魂祭開催!
- 4…市長コラム
- 6…心に寄り添う
- 8…市スポーツ賞/市のお知らせ
- 12…育児/情報チャンネルa
- 20…バレンタインデーは動物園へ♥

「東北六魂祭2015 秋田」共同記者会見

1月20日、「東北六魂祭2015秋田」共同記者会見で。



1月20日、東北6市の市長などが参加して行われた「東北六魂祭実行委員会総会」で、秋田開催の日程が、5月30日(土)・31日(日)に決まりました。
 両日、祭りパレードをメインに、祭り体験イベントや秋田県内の郷土芸能を披露するステージのほか、たくさんの飲食・物販ブースが出店し、イベントを盛り上げます。ぜひみなさんでお越しください！



東北六魂祭2015秋田 東北の心はひとつ、さらに前へ。

日時 5月30日(土)10:00~20:00
 (時間は予定) 31日(日)10:00~17:00

パレード会場 山王大通り(予定)

問い合わせ 東北六魂祭実行委員会事務局
 (観光物産課東北六魂祭担当) ☎(866)6642



東北六魂祭実行委員会 会長
 秋田市長 穂積 志 (とむし)

東日本大震災から、4年の歳月が過ぎようとしていきます。東北六魂祭も、初開催だった仙台市から盛岡市、福島市、そして山形市と回を重ねるごとに、東北の復興を願う一大イベントとして定着してきていることを実感しています。秋田県内では今なお、多くのかたがたが住み慣れた土地を離れた生活を余儀なくされており、震災に伴うさまざまな課題を風化させてはならない、という想いを強く感じています。復興はまだ道半ばであり、震災を語り継ぎ、東北の絆をより一層深めていくためにも、六魂祭の継続は重要な意義があります。

2015年、東北六魂祭の舞台は秋田市です。開催にあたっては、「東北の心はひとつ、さらに前へ。」という早期復興への想いを強く表したいと考えます。秋田開催では、六魂祭で初めて、竿燈の提灯に灯りをともします。雄大な日本海に沈む美しい夕日を背景に、会場を埋め尽くし、どこまでも高く立ち上がる光の稲穂は、東北の未来を明るく照らすものと確信します。東北復興への想いを乗せた六つの祭りの魂が秋田に集い、東北の輝きを、日本中へ、世界へと発信し、訪れたみなさまとも心をつなぐことができれば、こんな嬉しいことはありません。

2015年春、秋田市で開かれる東北六魂祭にどうぞご期待ください。

東北の心はひとつ、ぎゅらに前へ。



写真は「東北六魂祭2014山形」の様子

東北の絆を強める一大イベント

東北六魂祭は、2011年に発生した東日本大震災による犠牲者の鎮魂と、東北の早期復興への想いから始まったイベントで、今年の秋田市で5回目の開催となります。

秋田竿燈まつり、青森ねぶた祭、盛岡さんさ踊り、山形花笠まつり、仙台七夕まつり、福島わらじまつりと、東北の県庁所在都市の6つの祭りが集まり、全国から二十万人を越すかたが訪れる東北の一大イベントとなっています。

今年の「文字テーマ」は「輝」

東北六魂祭では、毎年一文字テーマを決めています。秋田開催のテーマは「輝」。どこまでも高く立ち上がり、夕闇に輝く竿燈のように、どこまでも伸びていく東北の希望や実りが感じられる祭りにしたとの想いを込めました。

開催地ごとのテーマ

仙台市(2011)「祈」/盛岡市(2012)「希」
福島市(2013)「福」/山形市(2014)「起」

開催にあたり、会場周辺で大規模な交通規制を行います。詳細が決まり次第、改めて広報あきたに掲載するほか、会場周辺地区を対象に説明会を実施します。



鎮魂の願いを込め
元気になる祭りに

秋田市竿燈会
藤原 賢一 会長

東北六魂祭へは、宮城県仙台市での開催から毎年参加しています。これまで12〜16本の出竿でしたが、地元開催ということもあり、竿燈会の38町内に協力を呼びかけ、全部で約50本が参加することになりました。

2日間で数十万人もが会場に訪れる盛大なイベントですが、まずは開催の主旨である震災による犠牲者の鎮魂と被災地の復興を願い演技を披露します。依然として秋田に避難されているかたもたくさんいます。そういったみなさんが少しでも元気になり、喜んでもらえるよう頑張ります。

また、初めて竿燈を見る観光客のみなさんには、8月の祭り本番にも足を運んでもらえるように、竿燈会が一丸となって東北六魂祭を盛り上げます。市民のみなさんもお楽しみに。

日々初心

市長コラム・日々初心
市長 ● 穂積 志(もとむ)



1月20日、「東北六魂祭2015
秋田共同記者会見」で、若き書道
家・高橋卓也さんと

土地の恵みと食文化

早いものでもう2月、年末年始はみなさんどのようにお過ごしでしたか。久しぶりに家族が集まり食事を楽しんだというご家庭も多かったのではないのでしょうか。

ライフスタイルの多様化により、日頃は洋の東西を問わず世界のあらゆる地域の食文化に接している私たちですが、こと年末から年始にかけては、やっぱり「和食」に戻るといふかたの話もよく耳にします。

大晦日には各家庭に伝わる大晦日のごちそうがあり、正月はそれぞれに祈りや希望を込めたおせちが食卓を彩り、お雑煮あり七草がゆありと、とにかく季節感と郷土色があふく盛りです。私の場合は、新年に黒豆や数の子などに箸をつけるだけで、年があらたまるということを実感しているように思います。

ところで、あらたまるのは気持ちだけかというところでもないようです。正月休みにまとめて読む

だ本の中に、私たちが人間の体は約7年で生まれ変わり、細胞レベルで言えば別人になるといふ話を見つきました。体も絶え間なく変化を続けるのなら、精神的にも日々変わっていきける。この話を読んで、私としても新年らしく新たな展望が開けたような気分になりました。

さて話は「食」に戻ります。「身土不二」という言葉をご存じですか。人間の身体と土地は一体で、その土地でその季節にとれたものを食べるのが健康に良いという考えです。そう考えていくと「和食」が体を作るうえでも優れていることがはつきりしてきます。

一昨年、「和食 日本人の伝統的な食文化」がユネスコの無形文化遺産に登録され、その魅力や優れた点が国際的にも認められています。中でも秋田のように四季折々の、そしてその地域ならではの豊かな食文化を持っている地域に暮らす私たちは、本当に恵まれ



“和食” デリシャス！

ていると言えます。京都府は「京料理・会席料理」を無形文化財に指定していますが、地域でこうした固有の文化を再認識し、大切にしていって運動も面白い取り組みだと思っています。

暦の上では寒が明けたものの、しばらくは寒さが身に染みるこの季節。でも2月を乗り切れば、春を感じるひな祭り、そしてお彼岸です。さまざまな年中行事と密接に関連するのもまた和食。土地からの実り、海や川からの恵みを十分に堪能し、この1年身も心も日々新たに成長していきたいものです。

冬季の火災に注意

今年に入り火災が多発しています。暖房器具など、火気の取り扱いにはくれぐれもご注意ください。消防本部予防課☎(823)4247

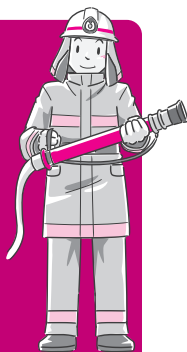

- ストーブの上に洗濯物を干さない
- ストーブの近くには燃えやすいものを置かない
- 火災の早期発見のため、住宅用火災警報器を設置しましょう



防ごう!! 入浴事故

寒い冬は、ゆっくりお風呂に入って暖まりたい…。でも、ちょっと待って！入浴の仕方によっては、体に大きな負担がかかり入浴事故の原因となります。ご注意ください。

入浴中の急死…秋田市では9割が高齢者

全国的にみると、1年間に約19,000人が入浴中に急死しており、そのほとんどが高齢者です(※)。

秋田市の場合、平成21年から25年までに789件の入浴事故が発生し、231人が入浴中に急死しています。そのうち65歳以上のかたの割合は88%。また、寒い時期ほど家庭内での入浴事故が多発しています。

※厚生科学指定型研究「入浴関連事故研究班調査」より。

- 安全・安心な入浴のポイント**
- ◆脱衣所を暖かくし、浴室との室温差を解消する
 - ◆お湯は41℃以下…41(よい)温度で
 - ◆長湯は禁物！お湯に浸かるのは10分程度
 - ◆食後すぐや飲酒後の入浴は控える
 - ◆家族や周囲の人は、風呂場に様子を見に行く、声を掛けるなどの気遣いを
 - ◆体調が悪いときは入浴しない

秋田市では、入浴事故で亡くなるかたが交通事故による死者の6倍にもものぼります。まだ寒い日が続きます。入浴事故には十分気をつけて、安全で快適な入浴を心掛けましょう。

秋田市消防本部救急課・入浴事故調査ワーキンググループ☎(823)4019

ページめくりカレンダー

気になる情報はページ(P)をめくってネ！

月 日	イベント名・事業名▶掲載ページ
2/6(金)	広報あきた発行日
7(土)	・千秋美術館 旅路-ヒトハ、ミナタビト-(4月5日まで)▶P14 ・赤れんが郷土館 秋田文人資料展(4月19日まで)▶P14
8(日)	・オーパス スキー・スノボ無料レッスン(22日も)▶P19
9(月)	
10(火)	高齡者大学・学級の会員を募集▶P17
11(水)	・「明日のクリエイターたち」展(15日まで)▶P15
12(木)	・インターネット選挙運動講習会▶P11
13(金)	・サンライフ ピラティス教室(20日・27日も)▶P17
14(土)	・大森山動物園 ハートを探せ！▶裏表紙
15(日)	・秋田公立美術大学 卒業制作展(21日まで)▶P15
16(月)	
17(火)	・ごみ減量のはなしと新聞エコバッグ作り(18日も)▶P19
18(水)	・秋田市工芸品まつり(22日まで)▶P15
19(木)	・すくすく電話相談室(25日も)▶P13
20(金)	広報あきた発行日

東日本大震災により避難されているみなさんへ

「全国避難者情報システム」に登録すると、避難前に住んでいた県や市町村から大切なお知らせが届くようになります。

まだ登録していないかたや避難先を異動したかた、避難を終了したかたは、秋田市防災安全対策課へご連絡ください。☎(866)2021

表紙のはなし♪

2歳の頃からおもちゃ代わりに筆を持ち「書」を書き続けたという高橋さん。記者会見の席でも力強く筆を走らせました。躍動する「東北六魂祭」という字も高橋さん12歳の時の書です。



編集発行■秋田市広報広聴課☎(866)2034

「広報あきた」は毎月第1・第3金曜日発行です。

秋田市ホームページ <http://www.city.akita.akita.jp/>

秋田市公式ツイッター <https://twitter.com/akitacity>

秋田市Facebookページ

<https://www.facebook.com/city.akita>

心に寄り添う

秋田市の自殺対策

問 健康管理課 ☎(883)1180



相談できる職場の雰囲気作りも

残念ながら、後を絶たない自殺者。市では、誰もが自殺に追い込まれることのない社会の実現をめざし、さまざまな取り組みを行っています。もちろん一人ひとりが、相手の気持ちに寄り添って、不安をやわらげてあげることが大切な役割です。

自殺者数は減少傾向にあるものの…

秋田市の自殺者数は、4年連続で減少していますが、平成25年には、依然、59人ものかたが自ら命を絶っています。

また、高齢者の自殺が減少する一方で、若年層の自殺が増える傾向にあり、課題となっています。

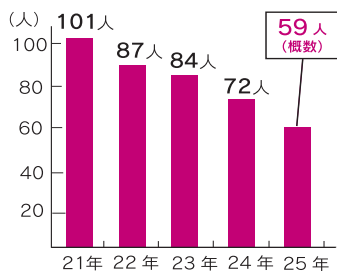

秋田市の自殺者数の推移

一人でも多くの命を救うために

秋田市では、自殺対策として、全国でも7番目となる「自殺対策条例」を昨年制定したほか、関係機関からなる自殺対策ネットワーク会議を設置し、行政と民間が連携を図りながら自殺対策に取り組んでいます。

また、秋田市自殺総合対策事業計画を立て、「早期対応の中心的役割を果たす人材を養成する」「心の健康づくりを進める」「適切な精神科医療が受けられるようにする」「遺された者への支援を充実させる」などの項目に沿って、具体的な取り組みを進めています。

計画の詳細は、健康管理課ホームページにも掲載していますのでご覧ください。

<http://www.city.akita.akita.jp/city/hl/hm/kokoro-default.htm>

周囲の「気づき」で自殺を防ぐ

自殺の多くは、直前にうつ病などの精神疾患を発症していると考えられます。自殺は、個人の意思や選択の結果と思われがちですが、さまざまな要因が複雑に関係して、心理的に追い込まれた末の死と言えます。

思いを口にして、心を軽くしませんか



「NPO目的のある旅」
代表 草野 剛さん

仕事や生活に悩みがあっても普通に働いて、「自殺なんて関係ない」と思っている若者でも、ふとしたことで不安が大きくなり、自殺のリスク(恐れ)が高まってしまうことがあります。そういった、漠然とした不安を抱えている人が、自分の言いたいことを言えて、それが誰かに受け止められて共有できる場にと、39歳以下のかたを対象に、毎月「若者の語り場」を開催しています。

私と友人である臨床心理士の濱田拓さんが進行を務めますが、何を話すかは参加者の自由。基本的には笑いが絶えない雰囲気ですが、もちろん真剣な話もします。

不安を抱える人に参加してもらい、みんなと関わり、思っていることを話すことで心が軽くなって、また明日からこれまで通りの生活を送るきっかけにしてほしいです。

「若者の語り場」次回の日程▶2月14日(土)午後3時～5時、にぎわい交流館4階研修室6で。参加費500円、直接会場へどうぞ。詳しくは草野さんへ。☎0800-30088-75006

*「若者の語り場」は、秋田市の助成事業です。



1月7日、市役所で行われた伝達式で

社会福祉功労者 厚生労働大臣表彰

日頃の活動に敬意を表して

社会福祉功労者として、今年度、次のみなさんが厚生労働大臣から表彰されました。おめでとうございます。

福祉総務課 ☎(866)2092

民生委員・児童委員▶

三浦喜美子さん、住吉洋子さん

社会福祉事業従事者▶

中津川義太良さん、佐々木亮子さん、
渡部幸雄さん、佐々木尚登さん

共同募金運動奉仕功労者▶ 嵯峨久一郎さん

福祉事務所職員功労者▶ 佐藤康弘さん



法務大臣から感謝状

人権擁護の普及に寄与

人権擁護委員を退任された奥山彌佐子さん(右写真)に、国民の人権擁護と人権思想の普及に貢献した功績により、1月1日付けで、法務大臣から感謝状が贈られました。おめでとうございます。



■人権擁護委員新任のお知らせ

1月1日付けで、乳井康雄さんが新たに人権擁護委員に委嘱されました。

全国共通人権相談ダイヤル

0570-003-110

差別、いじめ、嫌がらせなど、人権に関する問題でお困りの場合はこちらへ。

自殺・自傷行為に傾く若年者の心理に関する研修会

参加無料
先着80人

日時 2月16日(月)午後1時30分～4時

会場 秋田ビューホテル4階

若年者の家族や若年者支援機関の職員など、テーマに関心のあるかたが対象です。精神科医で、帝京大学医学部病院教授の林 直樹さんが講演します。

申し込み 2月12日(木)まで健康管理課 ☎(883)1180

ひとりでも悩まずに「市」相談ください

自殺を図った人が、精神科医などの専門家に相談している例は少ないと言われています。周りの人がいつもと違う様子に気づいたら、まずは「どうしたの」と声をかけ、話を聴いて必要な支援につなげましょう。

「友だち、職場など、人と上手に付き合えない」「家族関係がうまくいかない。時には暴力を振るわれる」などの問題で困っている、また、「こころの病気かもしれない。でも病院に行くには敷居が高い」「など、ひとりで悩まず早めにご相談ください。ご家族からの相談も受け付けています。

①精神科医による心の相談日：健康管理課へお申し込み
市保健所の相談窓口(①②③とも祝日は除きます)

みくください。 ☎(883)1180

毎月第1・第3木曜日、午後1時30分～4時

②臨床心理士による心のケア相談：健康管理課へお申し込みください。 ☎(883)1180

毎週水曜日、午後1時15分～5時15分

③保健師による電話相談 ☎(883)1180と、面接相談(直接、八橋の市保健所健康管理課へどうぞ)

平日、午前8時30分～午後5時15分(随時)

その他の相談窓口

■あきた若者サポートステーション(就労支援)

二トやひきこもりで悩んでいる若者と家族が対象です。 ☎(053)4367

■こころの悩み相談(秋田県精神保健福祉センター)

年末年始を除く毎日、午前9時～午後4時(土・日、祝日は午前10時) ☎(831)3939

平成26年度
秋田市スポーツ賞



スボまる

【以下、敬称略】

普及振興賞

選手の育成や地域スポーツの普及振興などに貢献しました。

競技団体推薦：中泉忠孝(秋田市相撲連盟副会長)

地区体育協会推薦：伊藤正治(旭北地区体育協会理事長)、斎藤亮子(八橋地区体育協会監事)、加賀谷正実(高清水地区体育協会副会長)

普及活動賞

育成指導に尽力しました。

競技団体推薦：藤田眞砂子(秋田市水泳協会常任理事)、松橋健作(秋田市柔道連盟副理事長)、後藤昭三(秋田市ターゲット・バードゴルフ協会)、鎌田長悦(秋田市ソフトボール協会常務理事)、後藤吉則(秋田市スポーツ少年団常任委員)

地区体育協会推薦：藤原久美子(新屋地区体育協会副会長兼事務局長)、藤原キリ(泉学区体育協会副理事長兼事務局次長)、柳沼由美子(高清水地区体育協会理事)

栄光賞

国体や全国高校総体などの全国大会で、3位以上の成績を収めました。

フェンシング>伊藤 公(山王中)、成田琉夏(城南中)、松淵真平(外旭川中)、秋田市ジュニアフェンサーズA 体操>豊澤

秋田市スポーツ賞は、スポーツ振興に功績のあつたかたや各種スポーツ大会で優秀な成績を収めたかたに、秋田市体育協会と秋田市教育委員会から贈られます。今年度の受賞者は176人、15団体。表彰式は、2月6日(金)午後4時15分から秋田キャッスルホテルで。
(二財)秋田市体育協会(896)5331

功労賞 長年にわたりスポーツに深い理解と熱意を持ち、その普及・振興に貢献しました。いずれも競技団体推薦です。



竹本文廣さん(秋田市サッカー協会副会長)

協会の要職を長年務め、シニアリーグの活性化を図りました。また、女子サッカーの普及に尽力するなど、競技力の向上と協会の充実・発展に貢献しました。



松橋昭夫さん(秋田市バスケットボール協会前会長)

協会の要職を長年にわたり務め、審判員の技術向上やリーグ戦の創設など、競技力の向上に尽力しました。また、指導者として優れた手腕を發揮しました。



下田恵助さん(秋田市柔道連盟会長)

連盟の要職を長年務め、組織の強化や全国・東北大会の開催に尽力するなど、連盟の発展に貢献しました。また、指導者として優秀な選手を多数輩出しました。

鉄平(山王中) 陸上>湊谷春紀・續木悠也(秋田工業高) ビームライフル>高橋駿平(秋田中央高) レスリング>米澤圭・遠岡瑞希・櫻庭功大・菅原幹太(秋田商業高) 柔道>斉藤さやか(秋田明德館高) バスケットボール>秋田県成年女子バスケットボールチーム

優秀賞

栄光賞以外の全国大会で、3位以上の成績を収めました。

水泳>宮崎海乃(秋田東中) レスリング>後藤大河(秋田商業高) 武術太極拳>大槻周平(秋大附属中) バレーボール>VC秋田バレーボールチーム

優良賞

障がいがあるかたや、生涯スポーツなどの全国大会で、3位以上の成績を収めました。

陸上競技>佐々木優哉(天王みどり学園)、佐藤竜哉(県立盲学校)、越後照一、鎌田聡 水泳>江野麻由子(秋田南高)、菅貢卓球>川村保、村上牧夫、長澤源一、新井陽子 ボウリング>杉淵圭吾

奨励賞

小学生が全国大会で3位以上、小・中学生が東北大会で1位の成績を収めました。

体操>佐々木唯(秋大附属小)、布袋屋博和・佐藤くるみ(桜小) フェンシング>成田実礼(大住

小)、秋田市ジュニアフェンサーズ ビームライフル>船木凜果・中村龍星(四ツ小屋小) 水泳>高橋南子(牛島小)、岡本怜(秋大附属小)、佐良士陽子(明德小)、高野雪愛(秋大附属中)、鎌田遥菜(外旭川中)、赤間彩生(山王中)、柿崎杏弥(秋田東中)、秋田アステティッククラブ水泳チーム(すべて女子のリレー)。200メートル以下、200メートル・10歳以下、200メートル・12歳、200メートル・ドレー・11歳、12歳、400メートル・13歳、400メートル・ドレー・13歳、14歳、山王中女子水泳部 レスリング>進藤日向(豊岩小)、鈴木彩音・鈴木豪太(牛島小)、金子千沙希・花塚漸(外旭川小)、塚田京(明德小)、保坂典樹・山口玲旺(寺内小)、竹中翠人(保戸野小)、木村野々花・羽賀諒亮(八橋小)、伽羅谷昇吾(土崎小)、加成真之介・加成京介(飯島小)、伊東愛咲(広面小)、横山拓郎(泉小)、北林晋(勝平小)、佐藤旭(將軍野中)、山田修太郎(山王中) 陸上>加藤伊織(泉中) 剣道>羽生遥(勝平中)、山王中男子剣道部 柔道>今野蓮(土崎中)、吉田さくら(飯島中) サッカー>秋田LFCラフイーユ ラグビー>將軍野中ラグビーフットボール部 空手道>城東中

市役所からの お知らせ



*市の事業について、詳しくは各課へお問い合わせいただくか、秋田市ホームページをご覧ください。http://www.city.akita.akita.jp/

除排雪に関するお問い合わせは、
コールセンターへ(午前8時～午後8時)

*道路豪雪対策本部設置時は、24時間体制で受け付けます。

お掛け間違いなく！

☎(888)9400



八橋
地区

市民一斉除雪デーに
3,369人が参加！



寺内
地区

仁井田
地区



翌日、子どもたちが元気に登校！

◆
いましばらく降雪期が続きます。今後も、みなさんで力を合わせて地域や町内の雪寄せにご協力ください。

◆
参加したみなさん、ご協力ありがとうございました。

力を合わせて 通学路をスツキリ

1月12日、秋田市のゆき総合対策の一環として「市民一斉除雪デー」が行われ、全市で、おとなから子どもまで3千369人が雪寄せに汗を流しました。

初めて実施した昨年同様、冬休み明けの子どもたちが安全に登校できるよう、おもに各地域の小学校の通学路などを除雪。時折雨が降るあいにくの空模様の下、みなさんスコップを手に、お互い協力し手際よく作業を進めました。

身体障がい者の通院用
タクシー券の申請受付

重度の身体障害者手帳をお持ちのかたが利用する、「通院用タクシー利用券」の平成27年度分の申請を受け付けます。

26年度から引き続き利用するかた
申請書を2月16日(月)にお送りします。必要事項を書いて、3月3日(火)まで次の場所へ提出してください。利用券は3月下旬に郵送します。

提出場所障がい福祉課(市役所福祉棟1階。同課へ郵送での提出も可能です)、北部・西部・河辺・雄和・南部(御野場)の各市民サービスセンター

27年度から新たに利用を希望するかた
次のかたが対象です。詳しくは、障がい福祉課へお問い合わせください。

対象「内部機能障害1級」「肢体不自由の下肢または体幹機能障害1級」「3級」「視覚障害1級」「3級」のいずれかの身体障害者手帳をお持ちで在宅のかた

*入院・施設入所中のかたは対象外です。ご自宅に戻ってから申請してください。

●お問い合わせ

障がい福祉課 ☎(866)20093
FAX (866)633622

市役所からの お知らせ



*市の事業について、詳しくは各課へお問い合わせいただくか、秋田市ホームページをご覧ください。http://www.city.akita.akita.jp/



2月11日(水)「建国記念の日」は、資源化物を通常どおり収集します

収集日にあたるっている地区のかたは忘れなく。環境都市推進課 ☎(066)2072-1

子ども総務課が送る封筒の広告主を募集

平成27年度の児童手当と子ども福祉医療関係の書類を送る封筒に掲載する、広告の入札参加者をそれぞれ募集します。

入札参加の条件や広告の制限は、子ども総務課へお問い合わせいただくか、市ホームページでご確認ください。

①児童手当用封筒

印刷物の種類と作成数▶現況届送付用封筒2万4千枚／認定通知書等送付用封筒1万8千枚
広告サイズ▶70ミ×170ミ以内

②子ども福祉医療用封筒

印刷物の種類と作成数▶福祉医療費受給者証更新申請書送付用封筒2万枚／福祉医療費受給者証送付用封筒の年次更新時用が1万8千枚、月次更新時用が2千枚

広告サイズ▶78ミ×170ミ以内

■入札 参加希望のかたは、子ども

も総務課または市ホームページから申込書を手し、2月6日(金)から26日(木)まで、必要書類を添えて同課へお申し込みください。

入札日時▶3月4日(水)、①は午前10時、②は午前10時30分
会場▶市役所職員研修棟2階

●問い合わせ 子ども総務課へ、
①は ☎(866)2072、②は ☎(866)8846

We Road、港ワイロードに 広告を出しませんか

秋田駅東西歩道橋(We Road)と土崎駅東西歩道橋(港ワイロード)内にある、電照式広告板の広告主を募集します。広告枠の大きさ、使用料は次のとおりです。

なお、フィルム制作費、広告板貼付費などは広告主の負担です。

秋田駅東西歩道橋(We Road)

1面あたり(縦120ミ×横160ミ)の使用料(月額)▶1万2千960円
土崎駅東西歩道橋(港ワイロード)
1面あたり(縦102.8ミ×横146ミ)の使用料(月額)▶4千320円

●問い合わせ

建設総務課 ☎(866)2132

小・中学校の 支援サポーターを募集

小・中学校で活動する支援サポ

ーターを募集します。書類審査と面接で採用を決定します。定員は各5人程度。提出書類など、詳しくはお問い合わせください。

①学級生活支援サポーター

内容▶障がいがあるお子さんの学校生活全般を支援
期間▶4月～来年3月
勤務▶1日4、5時間で週4、5日
報酬▶1時間1千250円

対象▶次のいずれかに該当するかた
(1)看護師、教員、保育士のいずれかの免許があるかた
(2)手話通訳者か要約筆記者の経験があるかた

(3)学校などで子どもの支援にあたったことがあるかた

②学校行事等支援サポーター

内容▶運動会や校外学習などで、障がいがあるお子さんを支援
期間▶5月～来年3月
勤務▶1回1～6時間で月数回
報酬▶1時間1千250円

③日本語指導支援サポーター

内容▶海外出身などのため、日本語の指導が必要なお子さんを支援
期間▶4月～来年3月
勤務▶1日4、5時間で週4、5日
報酬▶1時間1千250円

対象▶次のいずれかに該当するかた
(1)日本語教育学会認定の日本語教育能力検定試験の合格者
(2)日本語教師養成講座(420時間以上)を修了したかた

(3)日本語指導の経験があるかた
●問い合わせ ①②は秋田市教育研究所 ☎(865)2530、③は学校教育課 ☎(866)2244

上下水道局の 小規模修繕 業者登録を受け付け



市上下水道局が発注する小規模修繕(50万円以下)の受注を希望する業者の登録を受け付けます。申請要領・用紙は、同局総務課(川尻の上下水道局3階)のほか、市ホームページからも入手できます。

対象▶次のいずれかに該当するかた
①市内に主たる事業所があるかた
②過去5年間に上下水道局が発注した工事、修繕の受注実績(元請け・下請け不問)のあるかた

*市に、建設工事、建設コンサルタントなどで登録しているかたも申請できます。

登録の有効期間▶平成27年3月16日(月)から29年3月31日(金)まで

登録受付▶上下水道局総務課で2月27日(金)までの平日、午前8時30分～午後5時

●問い合わせ 上下水道局総務課 ☎(823)8434

インターネット 選挙運動講習会

2月12日(木)14:00~15:30

第3・4委員会室(市議棟1階)



4月26日(日)執行予定の、秋田市議会議員一般選挙は、インターネット選挙運動ができるようになって初めての市政選挙です。

そのため、インターネットを活用した正しい選挙運動が行われるよう、ウェブサイトや電子メール利用の注意点、運用の具体例などを説明します。どなたでも参加できます。直接会場へお越しください。

2月22日(日)14:00~16:00 文化会館5階大会議室

今春予定の秋田市議会議員一般選挙の立候補予定者が対象です。立候補に必要な手続き、選挙運動費用の公費負担制度など。直接会場へお越しください。

秋田市選挙管理委員会
事務局 ☎(866)2260

秋田市議会議員一般選挙
立候補予定者説明会

問

秋田市の人口 平成27年1月1日現在

- 人口▶318,367人(-163) …12月分 出生▶186人
・男▶149,733人(-57) 死亡▶318人
・女▶168,634人(-106) 転入▶356人
*1年前の人口▶319,976人 転出▶390人
- 世帯▶134,851世帯(-163) ()内は前月比

市では、食品衛生法に基づき、食の安全・安心を確保するために市保健所などが行う食品検査や営業施設への立入検査などに関する計画、「平成27年度秋田市食品衛生監視指導計画(案)」を作成しました。この計画案に対する市民のみなさんのご意見を、2月27日(金)まで募集します。

資料閲覧場所▶市保健所衛生検査課(八橋。同課ホームページにも掲載)、資料閲覧コーナー(市役所1階)、市食肉衛生検査所(河辺神内) 提出方法▶計画案への意見、住所、

食品衛生監視
指導計画案にご意見を

氏名(団体・企業の場合は団体名と代表者名)、電話番号を書いて、衛生検査課へお持ちになるか、郵便、FAX、Eメールで
意見提出先▶〒010-0976
八橋南一丁目8-3 衛生検査課
FAX(883)1344
Eメール ro-hlex@city.akita.akita.jp
●問い合わせ
衛生検査課 ☎(883)1181

風しんの抗体検査費と
予防接種費の助成は
3月31日で終了します

今年度実施している、風しん抗体検査費と予防接種費の助成は、

3月末で終了します。次の対象のかたは、抗体検査と予防接種をご検討ください。

対象▶検査・接種日に秋田市に住民登録のある次のかた

①妊娠を希望する女性(風しん予防接種費助成は19歳~49歳)

②妊娠を希望する女性のパートナー(配偶者、事実上婚姻関係にあるかたを含む)

*風しん抗体検査をしたことがあるかた、風しん予防接種(MR、MMRを含む)を2回以上接種したことがあるかたは対象外。

検査・接種場所▶市内の協力医療機関(事前予約が必要な場合あり)
*協力医療機関は、健康管理課へお問い合わせになるか、市ホームページをご覧ください。

持持物▶健康保険証、運転免許証、パスポートなど、氏名・年齢・住所が分かるもの

風しん抗体検査費助成
助成額▶全額(自己負担なし)
検査方法▶採血による検査

風しん予防接種費助成
抗体検査を受けずに直接予防接種を受けることもできます。

助成額(上限額)▶風しん単独ワクチン3千円、麻しん風しん混合ワクチン5千円

*接種料金は医療機関によって異なります。接種料金から助成額を差し引いた額が自己負担です。

●問い合わせ
健康管理課 ☎(883)1179

市税の納期内納付にご協力ください

●問い合わせ
今月納期の市税は、固定資産税第4期、国民健康保険税第8期です。納期限は3月2日(月)。

市税の納付には、簡単で便利な口座振替をご利用ください。口座振替を利用されているかたは、納期の最終日が口座からの引き落とし日となります。

●問い合わせ
納税課 ☎(866)2059
国保年金課 ☎(866)2189

相続税の基礎控除額を引き下げ

平成27年1月1日以後の相続または遺贈(遺言)によって、遺言者の財産を贈与することに関する相続税は、基礎控除の額が引き下げられ、次のようになります。詳しくは各税務署へお問い合わせを。
基礎控除額▶3千万円+(60万円×法定相続人の数)

●問い合わせ
秋田南税務署 ☎(832)4121
秋田北税務署 ☎(845)1161
*音声案内に従い「2番」を選択してください。

*交流ひろば＝北部・西部・河辺は各市民サービスセンター2階。南部は市民サービスセンター1階。

★直接会場へどうぞ。
★いずれも入場無料。

親子で遊ぼう!



会場	催し(対象)	内容	日時
子ども未来センター☎(887)5340 (アルヴェ5階)	おはなし会(就学前)	ボランティアによる読み聞かせ	2/17(火)10:30~11:00
	びよんびよん広場(2歳~3歳)	親子でカルタを楽しもう	2/19(木)①10:20~、②11:00~
北部子育て交流ひろば☎(893)5985	ころんころんタイム(0歳~1歳)	パネルシアター	2/18(水)10:30~11:00
西部子育て交流ひろば ☎(826)9007	ぐるぐるべったんこ(就学前)	おひなさま作り	2/11(水)10:30~10:50
	バナナる一む(2歳~3歳)	交通安全の勉強をしましょう	2/18(水)10:30~10:50
南部子育て交流ひろば☎(838)1216	ぼかぼか一む(就学前)	人形劇「赤ずきんちゃん」	2/10(火)10:30~11:00
河辺子育て交流ひろば☎(882)5146	はっぴいる一む(就学前)	交通安全の勉強をしましょう	2/17(火)10:30~10:50
フォンテAKITA6階 ①~④は中央図書館明徳館 フォンテ文庫☎(893)6167、 ⑤は子ども広場☎(893)6075	①作ってあそぼう工作会(2歳~小3)	クマさん★ダンスを作ろう	2/14(土)11:15~11:45
	②えほん修理屋さん(どなたでも)	破損した絵本の修理	2/21(土)10:30~12:00
	③おはなしの会(2歳~6歳)	大きな絵本や紙芝居	2/21(土)①11:15~、②14:00~
	④親子で楽しむわらべうた(0歳~3歳)	わらべうたや絵本の読み聞かせ	2/24(火)11:00~11:30
	⑤くっつけべったん子(就学前)	紙皿でくるくる回るたこ作り	2/17(火)10:30~11:00

子ども未来センター

育児サークルを サポートします



子ども未来センター(アルヴェ5階)では、市内で活動している育児サークルへ遊具の貸し出し、職員派遣による遊びの提供、講演などの支援を行っています。来年度から新たに支援を希望するサークルは、2月27日(金)までにご連絡ください。詳しくはお問い合わせください。☎(887)5340

育児相談へどうぞ

保健師、栄養士、歯科衛生士が個別相談に応じます。先着3組。

対象▶乳幼児と保護者

日時▶2月23日(月)9:00~12:00

会場▶市保健センター(八橋)

申込▶子ども健康課☎(883)1174

*電話相談は随時行っています。

病児保育園あすなろの園開放

平成27年度に病児保育園を利用するための登録会を行います。当日、利用までの流れや、園での一日の過ごし方なども確認できます。

対象▶病児保育の利用を考えている保護者とお子さん

日時▶2月21日(土)と3月1日(日)の①9:00~、②11:00~、③14:00~

会場・問▶市立秋田総合病院病児保育園あすなろ(川元)☎(883)1520

保育所開放日に遊ぼう!

0歳~5歳の親子が対象です。時間は9:45~11:00。詳しくは各保育所(太字)へお問い合わせください。

2月10日(火)…寺内☎(863)6253

…泉☎(823)1626

2月12日(木)…河辺☎(882)3056

…川添☎(886)2139

…土崎☎(845)1571

2月18日(水)…川口☎(832)4582

…新波☎(887)2014

…雄和中央☎(886)2595

地域で育児★

太字の()内は対象年齢です。

問い合わせ先の◎は、各地区の主任児童委員さんの印です。

■ほっと広場(0歳~5歳) 2月9日(月)10:00~11:30、広面児童館で。保険料1家族50円。問▶HOTの会の堀江さん☎(837)0584

■ほっぺの会(0歳~就学前) 2月10日(火)9:45~11:30、仁井田児童館で。問▶◎田近さん☎(839)5002

■チャイルド中通(就園前) 2月10日(火)・17日(火)、10:00~11:30、中通児童館で。

問▶◎高橋さん☎090-7067-8179

■築山きりんクラブ(就学前) 親子あそび。2月13日(金)9:30~11:00、築山児童センターで。

問▶◎岡田さん☎080-1846-7064

■さくらっクラブ(就園前) 2月13日(金)、3月13日(金)、10:00~12:00、桜児童センターで。2月は「3B体操」、3月は「自由遊び」。

問▶◎西川さん☎(835)5347

■すこやか広面(0歳~5歳) 2月

17日(火)10:00~11:30、広面児童館で。保険料1家族50円。

問▶◎山石さん☎(836)4868

■子育て支援サークル・牛島っ子(就園前) 歌って、遊んで、みんなで楽しいひなまつり。2月18日(水)10:00~12:00、南部公民館で。参加費200円。申込▶南部公民館☎(832)2457

■おおすみキッズ(就学前) 2月19日(木)、3月12日(木)、10:00~12:00、大住児童館で。2月は「ひなまつり」、3月は「おおきくなったね☆おもいでいっぱい」。

問▶◎小松さん☎(839)5189

■しゃぼんだま広場(就学前) お茶会と大型絵本。2月20日(金)10:00~11:30、四ツ小屋児童センターで。

問▶◎伊藤さん☎(839)3891

■あおぞらキッズ(0歳~就学前) おひなさまを作ろう。2月22日(日)10:00~11:30、外旭川児童センターで。

問▶◎船木さん☎(868)1902

保育園で遊ぼう!

太字の()内は対象年齢です。

■はねかわ保育所(0歳~5歳)

2月18日(水)9:30~11:00

申込▶☎(879)2139

■日新保育園(0歳~5歳)

2月19日(木)9:45~11:00

問▶☎(828)3211





乳幼児健康診査

子ども健康課 ☎(883)1174

母子健康手帳別冊をよく読んで受診しましょう。風邪や感染性の病気にかかっているときはご遠慮ください。別冊をお持ちでない場合は、子ども健康課(市保健所2階)へお問い合わせください。

◆4か月・7か月・10か月児健診

対象▶4・7・10か月になった日から、それぞれ満5か月・満8か月・満11か月になる前日までのお子さん

会場▶母子健康手帳別冊に記載した協力医療機関

◆1歳6か月児健診(平成25年8月生まれの1歳7か月になるお子さんが対象) **日時と会場**▶下記参照

持ち物▶母子健康手帳と別冊のアンケート(事前に記入してください)、バスタオル

◆3歳児健診(平成23年9月生まれの3歳6か月になるお子さんが対象)

視力・聴覚検査は自宅で行ってきてください。**日時と会場**▶下記参照

持ち物▶母子健康手帳と別冊のアンケート(事前に記入してください)、尿検査セット(尿を容器に採って)、バスタオル

1歳6か月児・3歳児健診の

対象地区ごとの健診日

受付時間は12:45~13:30。会場は、旧秋田市地域が市保健センター(八橋)、河辺・雄和地域が河辺総合福祉交流センターです。

■寺内・八橋・泉・保戸野・山王・川尻・川元・旭南・旭北・高陽・大町・中通・南通・檜山の各地区▶1歳6か月児健診…3月3日(火)、3歳児健診…3月12日(木)

■旭川・外旭川・新藤田・濁川・添川・山内・仁別・千秋・手形・蛇野・手形山・東通・広面・柳田・下北手・太平・横森・桜・桜ガ丘・桜台・大平台・上北手・山手台の各地区▶1歳6か月児健診…3月5日(木)、3歳児健診…3月13日(金)

■土崎・港北・将軍野・飯島・金足・上新城・下新城の各地区▶1歳6か月児健診…3月6日(金)、3歳児健診…3月18日(水)

■牛島・卸町・大住・仁井田・御野場・四

ツ小屋・御所野・茨島・新屋・勝平・豊岩・浜田・下浜・向浜の各地区▶1歳6か月児健診…3月11日(水)、3歳児健診…3月19日(木)

■河辺・雄和の各地区…3か月に1回の実施のため、対象は1歳6か月児健診が「平成25年8月~10月生まれのお子さん」、3歳児健診が「平成23年7月~9月生まれのお子さん」。

実施日▶1歳6か月児健診…5月15日(金)、3歳児健診…3月17日(火)

*対象月を過ぎたお子さんでも、1歳6か月児健診は2歳未満、3歳児健診は4歳未満であれば受診できますので、子ども健康課へご連絡ください。また、都合により他の地区の日に受けたい場合も子ども健康課へご連絡ください。

妊娠届を出しましょう

妊娠の届け出をしたかたに、下記の届出窓口で母子健康手帳をさしあげます。また、秋田市に住民票があるかたには、妊婦歯科健診(1回)、子宮頸がん検査・クラミジア検査(1回)、妊婦一般健診(14回)の費用を補助する妊婦健康診査受診票もさしあげます。

*里帰りなどのため、県外で健診を受ける場合、事前に子ども健康課へ「里帰り等妊婦連絡票」を提出してください。

届出窓口▶子ども健康課(八橋の市保健所内)、市民課、北部・西部・河辺・雄和・南部(御野場)の各市民サービスセンター、アルヴェ駅東サービスセンター、岩見三内・大正寺の各連絡所
問▶子ども健康課 ☎(883)1174

産後のママトーク

助産師を囲んで産後の心や身体のこと、育児のことなどをママ同士でおしゃべりしませんか。先着10組。

対象▶産後6か月ころまでの母親(お子さんも一緒にどうぞ)

日時▶2月23日(月)10:00~11:30

会場▶市保健センター(八橋)

申込▶子ども健康課 ☎(883)1174

離乳食教室へどうぞ

会場は市保健センター。離乳食の進

め方、試食、個別相談など。①は調理実技、②③は食品の調理法、歯の手入れ方法も。申し込みは2月12日(木)8:30から子ども健康課へ。

☎(883)1174・1175

*太字の()内は対象と定員(先着)。

①初期離乳食教室(生後4~5か月。40組) 3月2日(月)10:00~12:00

②中期離乳食教室(生後6~7か月。30組) 3月9日(月)10:00~12:00

③後期離乳食教室(生後8~11か月。30組) 3月10日(火)10:00~12:00

ぱくぱく教室(幼児食)

幼児食のすすめ方、食に関する体験学習、試食、個別相談。先着30組。

対象▶1歳6か月児健診を終えた3歳未満のお子さんと保護者

日時▶2月27日(金)10:00~12:00

会場▶市保健センター(八橋)

申込▶2月12日(木)8:30から子ども健康課 ☎(883)1174・1175

むし歯予防教室 歯ッピーバースデー

対象は2月~4月に1歳になるお子さん。歯みがきレッスンと歯科衛生士や栄養士の講話など。先着25組。

日時▶3月4日(水)10:00~11:30

会場▶市保健センター(八橋)

申込▶子ども健康課 ☎(883)1174

育児講座「親子フィットネス」

ママと一緒に楽しく体を動かしましょう。先着15組。

対象▶1歳~3歳のお子さんと保護者

日時▶2月25日(水)10:30~11:30

会場▶西部市民サービスセンター2階和室

申込▶2月17日(火)9:00から西部市民サービスセンター子育て交流ひろば

☎(826)9007

すくすく電話相談室

落ち着きがない、友だちと仲良く遊べないというときなど、お子さんへの言葉のかけ方・関わり方で困っていませんか。臨床心理士が電話で発達相談に応じます。先着3人。

対象▶3歳児健診を終えた就学前のお子さんがある保護者 **日時**▶2月19日(木)・25日(水)、13:30~16:30

申込▶子ども健康課 ☎(883)1174



千秋美術館のとおき
情報をまとめてご紹介

千秋美術館 ☎(836)7860

旅路

千秋美術館コレクション展
—ヒトハ、ミナタビビト—

日時 2月7日(土)▶4月5日(日)、
10:00~18:00(入館は17:30まで)

*アトリオンビルの保守点検などのため、2月21日(土)・22日(日)は臨時休館します。

観覧料 300円(大学生200円、高校生以下無料)

誰もが経験する「旅」に注目して、作品の中に描かれた旅人や道中スケッチ、秋田から上京した画家たちの作品、秋田にやってきた旅人が心惹かれた秋田の風景などを日本画と写真を中心に紹介します。

おもな作品…谷 文晁「溪山訪友図」、高橋萬年「田園のお昼」、木村伊兵衛「大曲市内小友」ほか



伝 荻津勝孝「秋田街道絵巻」(上巻) 江戸時代(寛政後期) (部分)秋田県指定有形文化財

学芸員・村田のオススメ

展覧会の中から、千秋美術館の学芸員が注目の一品を紹介します。



「秋田街道絵巻」は、久保田城下から岩館(八峰町)まで、羽州街道沿いの風景を描いた全3巻の絵巻です。今回展示する上巻は八橋から土崎湊までの様子が描かれ、北前船と多くの人びとでにぎわう土崎の場面は必見です。

◆**ギャラリートーク** 学芸員による作品解説。
2月28日(土)、3月21日(土)のいずれも14:00~。
コレクション展のチケットが必要です。

みるかネット連携講座

秋田を描く〜描かれた秋田〜

秋田にゆかりのある作家や秋田を描いた作品をテーマに、県・市の文化施設で、学芸員などが解説します。

いずれか選択しての受講も可。受講無料(②と④は作品の観覧希望の場合、観覧料が必要です)。

時間▶14:00~15:30 **定員**▶先着各40人

- ① 2月28日(土) 赤れんが郷土館(大町)「勝平得之が描く秋田」
- ② 3月7日(土) 千秋美術館(中通)「高橋萬年が描く東京と秋田」
- ③ 3月14日(土) 秋田県立博物館(金足)「風俗絵巻が描く秋田」
- ④ 3月22日(日) 秋田県立美術館(中通)「『秋田の行事』に描かれた秋田」

申し込み 2月9日(月)から、平日の9:00~17:00に文化振興室 ☎(866)2246



勝平得之記念館

観覧料 200円(高校生以下無料)

2月7日(土)▶4月19日(日)、9:30~16:30

赤れんが郷土館企画展 秋田のこんな人知ってる? 秋田文人資料展(後期)



「寒山拾得」(かんざんじつとく) 高橋晁山

赤れんが郷土館所蔵の「福地コレクション」の中から、江戸から昭和にかけて秋田で活躍した文人たちの絵画、書跡、俳句などの資料を紹介します。

おもな作家…柴田南谷、平福百穂、荻津勝章、西宮礼和、赤星藍城、山口蘭溪、田口省吾、倉田松濤 ほか

問い合わせ 赤れんが郷土館 ☎(864)6851



昨年の様子

第37回

秋田市工芸品まつり ◆入場無料◆

日時 2月18日(水)▶22日(日)、10:00~17:00

*18日は11:00から、22日は16:00まで。

会場 にぎわい交流館2階

秋田市の工芸品制作者による展示・即売会のほか、体験コーナー(体験料800円)も設置します。

また、会場でアンケートに答えたかたの中から抽選で、工芸品をプレゼントします。

出展する工芸品

銀線細工、空目銅(もくめがね)、打刃物、陶芸、漆芸、木工、七宝、染織、刺しゅう、オーガニックコットン

問 観光物産課 ☎(866)2112

秋田の民俗芸能学入門講座



日時 2月14日(土)・28日(土)、10:00~11:30

会場 民俗芸能伝承館(大町)4階練習室

秋田の民俗芸能の見方や楽しみ方などをわかりやすく解説します。受講無料。先着50人。

申し込み

2月7日(土)8:30から民俗芸能伝承館へ電話、FAX、Eメールで。
☎(866)7091・FAX(866)7095
Eメール edfm@city.akita.akita.jp

*FAX、Eメールの場合、講座名、氏名、住所、電話番号をご記入ください。

第10回

あきたガラスフェスタ2014&秋田のガラス・プロジェクト

秋田のガラス・プロジェクト

“class×glass”(講演と公開制作)

日時 2月21日(土)・22日(日)。講演は21日10:00~11:30、公開制作は土曜が13:00~17:00、日曜が10:00~17:00

会場 アトリエももさだ多目的ホールほか



オーストラリアのガラス作家、ブライアン・コアさん(写真)をお迎えします。参加無料。直接会場へお越しください。詳しくは秋田公立美術大学へ。☎(888)8478

あきたガラスフェスタ「展示即売会」

日時 開催中▶2月8日(日)、2月21日(土)▶3月8日(日)、10:00~18:00(会期中無休)

会場 秋田轟眞(大町一丁目2-40)☎(853)7470

招待作家などの作品を展示・即売。詳しくは秋田轟眞へ。

秋田公立美術大学卒業制作展2015

観覧無料

日時 2月15日(日)▶21日(土)、10:00~17:00

会場 秋田県立美術館1階 県民ギャラリー



作業も大詰め作品制作風景

秋田公立美術大学の「ビジュアルアーツ」「アーツ&ルーツ」「コミュニケーションデザイン」「景観デザイン」を専攻した学生による卒業制作展です。2月15日(日)・18日(水)の14:00~15:00には、学生と教員によるギャラリートークも行います。ぜひお越しください。

問い合わせ 秋田公立美術大学学生課 ☎(888)8105

秋田公立美術大学附属高等学院第62回生徒作品展

「明日のクリエイターたち」

日時 2月11日(水)▶15日(日)、9:00~18:00 *15日は17:00まで。

会場 にぎわい交流館2階 展示ホール、アート工房

観覧無料



今回から「1・2年生展」卒業制作展を同時開催します。1・2年生は日々の授業で制作した作品を、3年生はこれまで学んだ集大成でもある作品を展示します。

問い合わせ 秋田公立美術大学附属高等学院 ☎(828)4127

健康
ライフ
太鼓判!

あなたの健康づくりを
サポートする、ミニ情報
をお届け!

おしえてドクター!

Q C型肝炎と診断されました。
がんにならないか心配です



A 新たな治療法などにより、早期にC型肝炎
ウイルスの排除に努めましょう

今回のお話は▶ 市立秋田総合病院
消化器内科 小松 眞史 病院長

■C型肝炎ウイルスの感染が肝細胞がんの原因に

秋田県で肝細胞がんにかかったかたの約7割は、C型肝炎ウイルスの感染が原因です。このウイルスに感染すると、急性肝炎→慢性肝炎→肝硬変→肝細胞がんへと進行します。

肝発がんの予防には、慢性肝炎や肝硬変の時点でC型肝炎ウイルスの排除が必要です。治療としてはこれまで、インターフェロン製剤単独、またはインターフェロンと他の抗ウイルス薬との併用療法が行われ、現在、治療を受けた7割以上のかたがウイルス排除に成功しています。しかし、この治療法は副作用などのため治療対象者がかなり限定されていました。

■新しいC型肝炎治療薬

最近、「直接作用型抗ウイルス薬」と言われる経口薬(飲み薬)が開発されました。日本での開発試験(※1)では、この経口薬2種類を24週間服用した8割以上のかたのC型肝炎ウイルスが排除されました。この治療法の特徴は、経口薬なので簡便なこと、重大な副作用がなく高い治療効果が得られることです。これらにより、高齢者や肝硬変患者など今まで治療が困難だったかたも対象にできます。

一方、この治療法の問題点は薬剤耐性ウイルス(※2)の存在です。耐性ウイルスが治療中に出現すると効果は低下します。また、元々耐性ウイルスを持っているかたは治療効果が低だけでなく、他の薬剤に対しても耐性を獲得し、今後の治療に影響する可能性があります。そのため治療前に、採血でこの耐性ウイルスの有無を調べておく必要があります。

■秋田のC型肝炎撲滅のために

医学の進歩により、日本の肝細胞がんの最大の原因であるC型肝炎は治る病気になってきました。さらに新たに経口薬を開発したことで、治療の幅は大きく広がりました。

C型肝炎細胞がんで亡くならないためには、一生に一度は肝炎ウイルス検査を受け、陽性であれば日本肝臓学会肝臓専門医(※3)を受診してください。この治療は、国から治療費の助成が受けられます。

※1…国から薬として承認を受けるために行う臨床試験のこと。 ※2…ある薬剤に抵抗性を持つウイルス。
※3…市立病院には専門医がいます。その他の病院の専門医については、各病院にお問い合わせください。



放送日程は広報広聴課へ
☎(866)2034

5分間テレビ番組
ABS こんにちは秋田市から
金曜日 11:25~
土曜日 11:40~
日曜日 11:55~

AAB いきいき秋田市から
月・水曜日 15:50~

AKT こんばんは秋田市から
水曜日 22:54~

2/6(金)

2/11(水)

●あきたガラスフェスタ2014

●秋田市ほっと情報

2/13(金)

2/18(水)

●市民リポーターが紹介・ごみ減量アクション

●フツ化物塗布でお子さんの歯を丈夫に!

*番組内容は、変更になる場合があります。

*5分間テレビ番組は秋田ケーブルテレビでも放送しています。

ABS わがまち大好き秋田市長です(月1回)

2/15(日)11:40~11:55 ●職人の技・秋田市の工芸品



ラジオ

エフエム秋田 秋田市マンデー555

ABSラジオ 秋田市今週のいちネタ

エフエム橋台 午後スタ

毎週月曜日 17:55~

毎週火曜日 10:30~

毎週水曜日 14:00~

●千秋美術館コレクション展

●秋田市工芸品まつり



健康

- ・料金の記載がないものは無料です
- ・申込方法がないものは直接会場へ

病気になるない体力づくり教室

演歌で健康体操など。敷き物(バスタオルやマットなど)とフェイスタオルをお持ちください。

日時▶2月19日(木)・26日(木)、3月5日(木)・12日(木)、10:00~11:30

会場▶河辺総合福祉交流センター三世代交流ホール

問▶秋田市視聴覚ライブラリー

☎(882)5535

ピラティス教室

対象▶19歳以上の女性 日時▶2月13日(金)・20日(金)・27日(金)、18:30~19:45 会場▶サンライフ秋田

受講料▶2,890円 定員▶20人

申込▶2月7日(土)10:00からサンライフ秋田☎(863)1391

市立病院 緩和ケア教室

社会福祉士が経済的な支援について話します。車でお越しのかたには駐車場無料スタンプを押します。

日時▶2月19日(木)13:30~14:30

会場▶市立秋田総合病院2階講堂

問▶市立秋田総合病院がん相談支援センター☎(823)4171

歯科健康相談

歯科衛生士が相談に応じます。

日時▶2月23日(月)9:30~12:00

会場▶市保健センター(八橋)

申込▶保健予防課☎(883)1178

みんなの掲示板④

■医療を考えるつどい~医療とケアの最前線 基調講演やパネルディスカッションなど。日時▶2月28日(土)13:30~16:30 会場▶秋田ビューホテル4階 先着▶400人

問▶秋田市医師会☎(865)0252

■市民公開講座~もう悩まない、食べ物のアレルギー 医師の講演など。

日時▶2月28日(土)14:00~ 会場▶イオンモール秋田3階イオンホール

定員▶100人 問▶東北アレルギー協会事務局(秋田大学大学院総合診療・検査診断学講座)☎(884)6209

みんなの歌おう! 日本の歌百選より!

「日本の歌百選」(文化庁・日本PTA全国協議会決定)の中から、童謡・唱歌・歌謡曲を約30曲歌います。参加無料。先着100人。



日時▶2月21日(土)13:30~15:30

会場▶北部市民サービスセンター

申し込み▶2月9日(月)9:00から北部市民サービスセンター☎(893)5969(平日のみ)

高齢者大学・学級の会員を募集



60歳以上のかたが対象です。開講は4月。会員同士で親睦を深め、社会、文化、健康などを学びます。はがきに、住所、氏名(ふりがな)、性別、生年月日、電話番号を書いてお申し込みください。

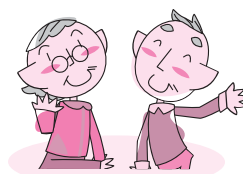

■秋田おもと高齢者大学(若干名)

日時▶毎月火曜に2回、13:30~15:00

会場▶サンパル秋田(文化会館内) 会費▶入会金1,000円、年会費3,000円 申込・問▶2月28日(土)まで、〒011-0946 土崎港中央二丁目4-33 森 邦雄さん☎(845)5824

■秋田中央高齢者大学(定員20人。定員超は抽選)

日時▶毎月第2水曜の10:00~11:30 会場▶サンパル秋田(文化会館内) 年会費▶2,500円 申込・問▶2月25日(水)まで、〒010-0815 泉馬場9-52 小野成之さん☎(868)1785

■泉地区高齢者学級(泉・八橋地区のかた歓迎)

日時▶毎月第2火曜の10:00~11:30 会場▶泉地区コミセン 年会費▶1,000円 申込・問▶2月28日(土)まで、〒010-0916 泉北一丁目9-2 佐藤慶二さん☎(863)2610

■保戸野地区高齢者学級(若干名)

日時▶毎月第3金曜の10:00~11:30 会場▶保戸野地区コミセン 年会費▶1,000円 申込・問▶2月28日(土)まで、〒010-0911 保戸野すわ町11-24 熊澤良造さん☎(862)2949

■川尻地区高齢者学級(川尻・山王地区のかた歓迎)

日時▶毎月第3水曜の10:00~11:30 会場▶川尻地区コミセン 年会費▶1,000円 申込・問▶2月28日(土)まで、〒010-0946 川尻総社町3-6 藤井賢子さん☎(862)8959

いきいきサロン

65歳以上のかたが対象です。直接会場へ。

■3B体操 動きやすい服装でお越しください。無料。

日時▶2月18日(水)10:15~12:00

会場▶八橋老人いこいの家☎(862)6025

■演歌・歌謡教室 筆記用具を持参。無料。日時▶2月19日(木)

10:15~12:00 会場▶大森山老人と子どもの家☎(828)1651

*スペースの都合などにより掲載依頼があったものすべてを掲載できない場合があります。ご了承ください。



©ON-ART

DINO-A-LIVE

ディノ アライブ in アルヴェ
～冬のサイエンスフェスティバル～

2月21日(土)10:00～15:30
アルヴェきらめき広場・多目的ホール

入場
無料

アルヴェに恐竜が出現!
肉食恐竜アロサウルスのライブ
(下記参照)、トリケラトプスとの
記念撮影、ペーパークラフトコー
ナーのほか、秋田県産業技術セン
ター、東北電力秋田営業所の体験
ブースもあるよ! 直接会場へどう
ぞ。自然科学学習館☎(887)5330

★リアル恐竜体験ライブショー

①11:00～ ②13:00～ ③15:00
～の3回(約15分)。着席できる観
覧席は先着順です。靴を入れる袋
をお持ちください。

自社PRのため 企業情報のご登録を



市では、市内企業の販路拡大や
受発注の促進支援のため、申請が
あった企業情報をデータベース化
し、下記サイトに掲載しています。

ホームページを開設していない
企業は、会社や製品などを紹介す
る機会にもなります。登録申込は、
商工労働課へ。☎(866)2429

秋田市企業情報データベース

<http://www.city.akita.akita.jp/wp/database/>
*1月22日現在、1,820社が登録。

「認知症の老姉妹食い物に」やパネル
ディスカッションなど。日時▶2月
21日(土)13:00～16:00 会場▶にぎ
わい交流館3階多目的ホール 定員
▶300人 問▶リーガルサポートあき
た(司法書士会館内)☎(824)0055

■弥生の風に誘われて老舗通りをめ
ぐる 通町を歩きながら、野口家の
ひな人形見学や高砂堂で和菓子作り
を体験。日時▶3月6日(金)9:30～
12:00(集合は通町橋) 参加費▶300
円 定員▶16人(抽選) 申込▶往復は
がき(1通で2人まで)に、住所、氏
名、電話番号を書いて、2月17日
(火)まで、〒010-0921大町二丁目
2-12 秋田観光コンベンション協会
内秋田市観光案内人の会 問▶同会の
佐藤さん☎080-8201-1784

■新入社員合同入社式の参加企業を
募集 今年3月に学校を卒業し、今
春入社予定者の合同入社式に参加す
る企業を募集します。日時▶3月25
日(水)9:30～11:50 会場▶秋田テル
サ(御所野) 参加費▶1人2,500円
申込▶3月4日(水)まで秋田雇用開発
協会☎(895)5077

案内

- ・料金の記載がないものは無料です
- ・申込方法がないものは直接会場へ

大森山動物園

ボランティアガイドを募集

4月から動物の解説や園内の案内な
ど(飼育作業を除く)をしてくれるボラ
ンティアを募集します。報酬や交通

費の支給はありませんが、制服、名札、
ボランティア保険を動物園で準備し
ます(活動時の入園は自由)。説明会参
加後に入会を決めていただきます。

日時▶高校生以上で日曜・祝日の都合
の良いときに活動できるかた

説明会▶2月15日(日)10:30～11:30

申込▶2月14日(土)まで大森山動物園
☎(828)5508

秋田被害者支援センター

ボランティア支援員を募集

犯罪や事故などの被害者と家族を支
えるボランティア支援員を募集しま
す。申込方法や研修内容など、詳し
くはお問い合わせください。

対象▶20歳以上で心身ともに健康な
かた 申込期限▶2月28日(土)

問▶(公社)秋田被害者支援センター事
務局☎(893)5935

無料相談をご利用ください

■在宅医療と在宅介護の相談室

市民のかた、医療・介護などの専門職
のかたが対象です。日時▶2月7日
(土)・8日(日)・21日(土)・22日(日)、3月
14日(土)・15日(日)、10:00～15:00
(2月7日のみ12:00まで) 会場▶ジ
ョイナス(千秋) 問▶秋田市在宅医療
介護連携推進協議会の高貝さん

☎090-7336-1089

*電話相談も3月25日(水)までの毎
週水曜13:00～16:00に応じます。

■障がい児者総合相談 在宅生活や
就労などの相談に応じます。

日時▶2月15日(日)13:30～16:00

会場▶遊学舎研修室(上北手)

問▶竹生寮☎(834)2577

■法律相談 法律、相続などの相談
に、長岐和行弁護士が応じます。

日時▶2月16日(月)10:00～12:00

会場▶市老人福祉センター(八橋)

先着▶6人 申込▶2月9日(月)10:00
から市社協ふれあい福祉相談センタ
ー☎(863)6006(電話のみ)

■精神障がい者家族相談 日時▶2月
20日(金)10:00～15:00 会場▶市老
人福祉センター2階和室(八橋) 問
▶NPO法人秋田けやき会☎(833)1580

■秋田県社会保険労務士会の中小企
業事業主ワンストップ相談 労務管
理や経営に関して、対面・訪問・電話
で相談に応じます。詳しくは問い
合わせください。日時▶3月末までの
平日、9:00～17:00 会場・問▶中小
企業相談支援センター(大町三丁目2-
44大町ビル3階)☎(853)9061

みんなの掲示板③

■遺族の集い・コスモスの会 大切な
人の突然死による苦しみなどを分か
ち合います。個人ケアも。日時▶2月
21日(土)13:00～16:00(個人ケアは
15:20～) 会場▶県社会福祉会館(旭
北) お茶代▶300円 申込▶2月20
日(金)まで秋田グリーンケア研究会
☎080-5000-8706(平日)

■放送大学4月生を募集 テレビ放
送やインターネットなどを利用して
授業を行う通信制の放送大学では、
心理学や福祉、経済、歴史、文学な
ど幅広い分野の学習ができます。

出願期限▶3月20日(金) 問▶放送大
学秋田学習センター☎(831)1997



講座

- ・料金の記載がないものは無料です
- ・申込方法がないものは直接会場へ

ガラスボトルクラフト教室

空きびんを熱で変形させて、花びんや小物入れを作ります。

対象▶小学生の親子 **日時**▶3月7日(土)9:30~11:30 **会場**▶雄和市民サービスセンター **先着**▶10組

申込▶2月9日(月)9:00から雄和市民サービスセンター☎(886)5540

デッサンスクール

基礎デッサンを学びます。

対象▶高校生以上 **日程**▶2月21日(土)~3月7日(土) **会場**▶美大サテライトセンター(フォンテAKITA6階)

受講料▶5,000円 **先着**▶15人

内容▶2月21日(土)・28日(土)、3月7日(土)、10:30~15:30に講師の指導を受けます。指導日以外は10:00~20:00に会場で自習ができます(自習は美大サテライトセンターに要予約。☎(893)6128)

スクールの申込▶アトリエももさだ ☎(888)8137(9:00~16:30)。

月曜(休館)

女性学習センターの講座

会場はサンパル秋田(文化会館内)。申し込みは、2月9日(月)9:00から女性学習センターへ。☎(824)7764

講演会「震災再考」~あなたはどう伝えますか? 東日本大震災で被災した岩手県野田村のかたの話を聞きます。**日時**▶2月21日(土)14:30~16:00 **定員**▶20人

意識改革! 姿勢美人 健康を保つウォーキングや美しい姿勢を学びます。**対象**▶女性 **日時**▶2月26日(木)13:30~15:00 **先着**▶20人

和みアートで心のマッサージ 絵が得意でなくても、短時間で簡単にできるパステル和みアートを楽しみます。**日時**▶2月19日(木)・26日(木)、10:00~11:30 **定員**▶20人

消防署の救命講習

応急手当やAEDの使い方など。先着各20人。申し込みは各消防署へ。

■会場が南部市民サービスセンター(御野場) **日時**▶2月21日(土)9:00~12:00 **申込**▶2月7日(土)から秋田南消防署☎(839)9551

■会場が河辺市民サービスセンター **日時**▶2月28日(土)9:00~12:00 **申込**▶2月7日(土)から河辺消防署 ☎(882)3300

みんなの掲示板①

■8人制バレーボールC級審判員認定講習会 **日時**▶2月21日(土)9:30~16:00 **会場**▶秋田県スポーツ科学センター(八橋) **テキスト代**▶500円 **申込**▶2月18日(水)まで秋田市8人制バレーボール連盟の長谷川さん☎090-9425-2169

■あきたアーバンマイン開発マイスター養成コース受講生を募集 環境教育などに貢献する人材を養成する秋田大学の履修証明プログラムです。大学を卒業したかたなどが対象。受講期間は1年(講義は原則、月2回)。定員10人。申し込みは2月12日(木)まで。受講料など、詳しくはお問い合わせを。問▶同コース事務局(秋田大学総合学務課)☎(889)2316

催し物

- ・料金の記載がないものは無料です
- ・申込方法がないものは直接会場へ

オーパス★2月のイベント

滑走状況、リフト料金などはお問い合わせください。太平山スキー場オーパス☎(827)2221

★スキー&スノボ無料ワンポイントレッスン 用具の着脱や簡単な滑走など。**対象**▶小学生以下 **日時**▶2月8日(日)・22日(日)、9:00~9:30(オーパスプラザで8:30~8:50に受け付け) **先着**▶各20人

★チビッコデー 2月15日(日)11:30~12:00、小学生を対象に無料イベントを開催! **先着**50人。さらに小学生以下のリフト券が通常の半額の510円に!

パネル展 地蔵田遺跡をみる

史跡地蔵田遺跡(弥生つこ村)の遺物や史跡の復元・活用、ボランティアの活

ごみ減量のおはなしと新聞エコバッグ作り



参加無料 先着各20人

- 2月17日(火)10:30~12:00 川尻地区コミュニティセンター
- 2月18日(水)10:30~12:00 将軍野地区コミュニティセンター

申し込み▶2月9日(月)8:30から環境都市推進課☎(866)2943

動などについてパネルで紹介します。**日時**▶2月7日(土)から18日(水)まで、9:30~21:30(日曜、祝日は18:00まで) **会場**▶遊学舎県民ギャラリー **問**▶文化振興室☎(866)2246

みんなの掲示板②

■榎山かまくら祭り 地域の伝統行事。餅つき、2分の1成人式など。**日時**▶2月11日(水)11:00~ **会場**▶榎山太田町の町内会館 **問**▶榎山かまくら保存会の樋渡さん☎(833)9992

■長澤雅彦監督・最新作「恋」上映会 オール秋田口ケの映画「遠くでずっとそばにいる」の長澤監督の最新作を上映。監督もゲストで登場! 詳しくはお問い合わせください。**日時**▶2月13日(金)18:30~ **会場**▶にぎわい交流館3階多目的ホール **入場料**▶800円(高校生以下無料) **先着**▶200人 **問**▶秋田商工会議所☎(866)6676

■大きな大きな雪だるま作り 小学3年以下は保護者同伴で。**日時**▶2月14日(土)13:00~15:00 **会場**▶「パンプルムウス秋田店」隣り(大町3丁目。駐車場はありません) **申込**▶(株)ドリームリンク☎(863)9999

■土崎のふぐ×那波商店酒蔵見学ツアー 新酒の試飲やふぐ料理(昼食か夕食)を堪能。申込方法など、詳しくはお問い合わせください。**日時**▶2月21日(土)10:00~16:00(昼食12:00~、夕食16:30~)。参加費▶3,500円 **定員**▶60人 **問**▶みなと土崎ふぐのまち活性化協議会(秋田まるごと加工内)☎(847)2283

■講談で学ぶ成年後見制度 講談



ハート探せ!

2月14日(土)10:00~15:00

カップル、ご夫婦、ご家族で“愛情発見”。バレンタインデーは、楽しいイベント盛りだくさんの動物園へ出掛けよう! 入園料720円(高校生以下無料)。大森山動物園☎(828)5508

動物園
キャラクター
オモリン

愛のお守り

「エミューの羽」がもらえる!

2本の羽が一对になっていることから、愛の証として珍重されているエミューの羽を、当日、エミュー舎に動物解説(13:45~)を聞きに来たかたへプレゼント!

(希望者多数の場合は抽選)



雪の動物園もやってるよ!

2月28日(土)までの土・日、祝日、10:00~15:00に開催中です。山形の加茂水族館からやって来た、元気いっぱいのゴマフアザラシ「あらし」も待ってるよ!



プレゼント企画・ハートを探せ!

動物の体型・柄、園内の表示、また園内で感じた心温まる出来事など、形の有無を問わず“ハート”を3個探してください。回答用紙を提出したかた全員に、チョコレートをプレゼントします。

ハッピーバースデー! ボンタ

1972年2月15日生まれのチンパンジー・ボンタ、43歳の誕生日会を14:00から開催。誕生日会に来たかたへ、飼育員からチョコをプレゼント!

