

風と緑と太陽の恵みを受けて
“あきた次世代エネルギーパーク”

4ページ

広

報

市民の生活情報誌

あきた

2015
平成27年
3月20日号
NO.1837

秋田市沿岸部の
風力発電施設群
(昨年9月の空撮)

2…名誉園長に高木美保さん
4…次世代エネルギーパーク
に認定されました！
6…第6次行革大綱／選挙

8…市役所からのお知らせ
14…狂犬病予防注射日程
16…育児／情報チャンネルa
24…健脚祈願！「福島わらじまつり」

市政トピックス



動物園
キャラクター
「オモリン」

女優の高木美保さんが 大森山動物園 名誉園長に就任！

市では、女優でタレントの高木美保さんを「大森山動物園名誉園長」に委嘱し、2月19日、市役所で穂積市長が委嘱状を交付しました。

高木さんは以前から、「命とのふれあい、人と動物との共生」を基調とした講演を行うなど、「動物と語らう森」をテーマに掲げる大森山動物園の取り組みと共通のコンセプトで活動されていることから、名誉園長の就任依頼を快く引き受けていただいたものです。

4月以降、高木さんには、名誉園長として講演会の開催やイベントへの参加などを通じて動物園へアドバイスをいただくほか、全国に向けて動物園を大いにPRしてもらいます。

大森山動物園 ☎(828)5508



委嘱状を手にした高木さんと穂積市長



3月21日(土)から
通常開園スタート

開園日時▶11月30日(月)までの午前9時～午後4時30分(入園は午後4時まで)
入園料▶720円(高校生以下無料)、年間パスポート1,230円

市立図書館のネーミングライツ・パートナーが(株)北都銀行に決定！

市立図書館5館(中央図書館明德館、明德館河辺分館、土崎図書館、新屋図書館、雄和図書館)のネーミングライツ・パートナー(有料で施設へ名称を付けるスポンサー)が、公募により株式会社北都銀行に決まりました。

期間は平成27年度～29年度。今後は図書館名の前に、「ほくとライブラリー」の愛称が付き、今後ともよろしく願います！

中央図書館明德館 ☎(832)9220



各館の愛称

- ほくとライブラリー 明德館
- ほくとライブラリー 明德館河辺分館
- ほくとライブラリー 土崎図書館
- ほくとライブラリー 新屋図書館
- ほくとライブラリー 雄和図書館

地元雇用を促進！「コーセープロビジョン(株)のコールセンターを誘致

2月12日、「コーセープロビジョン株式会社」(本社・東京)を、市の誘致企業として受け入れることを決定しました。同社は、化粧品大手、(株)コーセーの通信販売事業を担う子会社で、顧客対応部門の充実を図るため、コールセンターを山王に新設したものです。

誘致企業の受け入れは、今年度2社目です。市では、地域経済の活性化と地元雇用の拡大を図るため、今後企業への誘致に努めてまいります。

篠原文彦センター長
(右)と高橋商工部長



商工労働課 ☎(866)8918

団体向け
(15席以上)



4月1日(水)から
竿燈観覧席の予約開始!

今年の秋田竿燈まつり(8月3日(月)～6日(木))の団体向け観覧席(15席以上)の予約を、4月1日(水)10:00から受け付けます。申し込みは秋田竿燈まつりホームページ、またはFAXどうぞ。いずれも24時間受け付け。

なお、14席以下の個人向け観覧席は5月1日(金)から販売します。(公財)秋田観光コンベンション協会 ☎(824)8686

観覧席
(税込)

柗席(定員6人)▶1柗20,000円
S席(中央道路壁上ひな壇)▶1席2,600円
A席(上記以外のひな壇、長いす)
▶1席2,100円

*先着順です。電話では受け付けません。
*座席場所は指定できません。定数を超えた場合はキャンセル待ちになります。

申し込み

①秋田竿燈まつりホームページにある申し込みフォームに必要事項を入力し、送信してください。

<http://www.kantou.gr.jp>

②専用の申込用紙で観覧席予約センターへFAXで送信。FAX(866)9978

*FAXの申込用紙は、秋田竿燈まつりホームページからダウンロードするか、(公財)秋田観光コンベンション協会へご連絡ください。

民俗芸能伝承館
竿燈実演と体験

秋田市竿燈会の会員が、熟練した技を披露します! 演技やお囃子の体験もできます。

4月4日(土)▶10月31日(土)
の土・日、祝日、13:30~14:10

会場 大町の民俗芸能伝承館(ねぶり流し館) ☎(866)7091

入館料 100円(高校生以下無料)



ページめくりカレンダー

気になる情報はページ(P)をめくってネ!

月 日	イベント名・事業名▶掲載ページ
24(火)	・フォンテ文庫 親子で楽しむわらべうた▶P17 ・いきいきサロン「ペーパーエコバッグ教室」▶P21
25(水)	・春休み子ども映画会▶P23
26(木)	狂犬病予防注射を忘れずに▶P14
27(金)	
28(土)	・雄和図書館 おはなし会▶P17
29(日)	4/12県議選、4/26市議選▶P7
30(月)	
31(火)	・市立病院耳鼻咽喉科救急外来が終了▶P9
4/1(水)	・弥生っこ村が開村▶P18 ・マイタウン・バスにフリー乗降区間▶P20
2(木)	
3(金)	広報あきた発行日



3月
市税完納強調月間

納期限を過ぎた市税で納め忘れがあるかたは、3月中に納付して下さるようお願いいたします。市税の納付は便利な口座振替をご利用ください。

土・日曜に納税窓口を開設します

市・県民税、固定資産税、軽自動車税の納付と納税相談に応じます。

日時 3月21日(土)・22日(日)、
8:30~17:15

会場 納税課(市役所本庁2階)
☎(866)2058



表紙のはなし♪

心地良く吹き渡る風、癒しとやすらぎを与える緑、やさしく包み込む柔らかな日差し…。ふるさとの豊かな自然は、私たちに活力を与えてくれます。「次世代エネルギー」の話は次のページで。



編集発行 ■秋田市広報広聴課 ☎(866)2034

“広報あきた”は毎月第1・第3金曜日発行です。

秋田市ホームページ <http://www.city.akita.akita.jp/>

秋田市公式ツイッター <https://twitter.com/akitacity>

秋田市Facebookページ

<https://www.facebook.com/city.akita>

“環境立市”にはずみ！

市の計画が国の「次世代エネルギーパーク」に認定！

秋田市が提案した「あきた次世代エネルギーパーク計画」が、昨年10月に経済産業省の「次世代エネルギーパーク」として認定され、2月20日、認定証交付式が行われました。

秋田市総合計画の中の6つの成長戦略の一つである「環境立市あきたの実現」に向けて、また一歩大きく踏み出すことができました。

再生可能エネルギーを知り 将来の環境を考える場に

「次世代エネルギーパーク」とは、太陽光や風力などの再生可能エネルギーをはじめとした次世代のエネルギーに関する取り組みを、見学・体験できるようにして、地球環境と調和した将来のエネルギーのあり方に理解を深めてもらうとする計画です。現在、全国で60の地域が国の認定を受けています。

秋田市では、豊かな風況特定の場所の風の吹き方を生かした風力発電施設、森林資源を活用したペレットボイラーや製造工場などの木質バイオマス（※）関連施設、さらに、太陽光発電施設、地中熱利用施設など、再生可能エネルギーを活用した建物が増えてきました。

「あきた次世代エネルギーパーク計画」では、これらの施設を一体的に見学できるようにし、たくさんの人に楽しみながら体感してもらうことで、将来の環境やライフスタイルを考えるきっかけになることをめざしています。また、あきた次世代エネルギーパークを、環境

学習で取り上げたり、社会見学などに組み込んだりすることで、再生可能エネルギーについて学ぶ機会を作り、将来の人材育成や地域の環境活動の活性化にもつなげていきたいと考えています。

企業と連携を図り、 施設見学会などを開催予定

現在、市のエネルギーパーク事業に参加する企業と市の施設は26か所です。市では今後、協力していただける施設を増やしていく予定です。

■参加事業者と施設名

- ・(株)ワイネット向浜「秋田・向浜風力発電所」
- ・(一社)あきた市民風力発電「竿太郎」
- ・(一社)秋田未来エネルギー「風こまち」
- ・くろしお風力発電(株)「秋田国見山第一風力発電所」
- ・秋田国見山風力発電(株)「秋田国見山第二風力発電所」
- ・羽後風力発電(株)「秋田下浜風力発電所」
- ・JX日鉱日石エネルギー(株)「秋田メガソーラー発電所」「土浜風力発電1号」
- ・(株)秋田ウインドパワー研究所「秋田新屋ウインドファーム」
- ・さくら風力(株)「新屋浜風力発電所」
- ・エナジーイノベーション(株)「大沢大規模太陽光発電所」

中心施設

総合環境センター



廃棄物発電施設



太陽光発電施設



木質バイオマス関連施設



2月20日の認定証交付式で。東北経済産業局の佐藤和男エネルギー対策課長(右)と穂積市長

※バイオマス=再生可能な生物由来の有機性資源(化石資源を除く)

春 4月19日(日) の全市一斉清掃

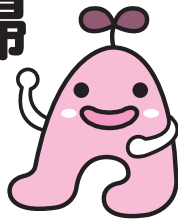

町内のみなさんで協力して、地域の道路、側溝、公園などの清掃を行い、まちをきれいにしましょう。

■ごみは正午までに集積所へ出してください

- ・ごみや汚れたびん、缶、ペットボトルは、ボランティア袋に入れて、当日正午までに町内のごみ集積所へ出してください。粗大ごみや家電リサイクル品、パソコンは、ごみ集積所に出しても収集しません
- ・不法投棄されたタイヤやテレビなどは、移動せずに環境総務課へご連絡ください
- ・放置自転車は、最寄りの交番へご連絡ください
- ・市が管理する公園を清掃した場合、翌20日(月)以降、公園課へご連絡ください
- ・当日は、総合環境センター(河辺豊成)へごみの自己搬入はできません

■土砂・泥は道路の端に置いてください

- ・道路、側溝から出た土砂、泥は、土のう袋に入れ、交通の妨げにならない場所へ2、3か所にまとめて置いてください
- ・土砂、泥は清掃終了後、道路維持課へご連絡を。収集には数日かかります

■ボランティア袋と土のう袋を差し上げます

- ・町内で必要な枚数を取りまとめ、町内会長宛に送った「環境美化活動支援申請書」をお持ちになり、4月10日(金)～17日(金)に下記の窓口へどうぞ(平日のみ)

窓口…北部・西部・南部(御野場)・河辺・雄和の各市民サービスセンター、岩見三内・大正寺の各連絡所、北部・東部・南部の各公民館、各地域センター、道路維持課(寺内)、環境部(寺内)

- ・土のう袋は土砂・泥用です。ごみやびん・缶は絶対に入れないでください

■フタ付き側溝の清掃に、フタ上げ機をお貸しします。台数に限りがあります

問い合わせ

春の一斉清掃▶環境総務課☎(863)6862
道路、側溝の土砂・泥運搬、側溝のフタ上げ機の貸し出し▶道路維持課☎(864)3643
公園の清掃▶公園課☎(866)2445
ボランティア袋の配布▶環境都市推進課☎(863)6631



風力発電施設

地中熱利用施設



- ・秋田ペレット(株)「木質ペレット製造施設」
- ・秋田県信用組合泉支店「木質ペレットボイラー」
- ・北秋容器(株)「木質ペレットボイラー」
- ・国土交通省東北地方整備局秋田河川国道事務所「秋田南バイパス風力発電設備」
- ・県生涯学習課「秋田マリナー風力発電設備」
- ・県生涯学習課「小型風力発電設備(ユースバル敷地)」
- ・(株)ユースエナジー秋田港「ユース秋田港ウインドファーム」
- ・秋田公立美術大学「地中熱ヒートポンプ」
- ・アルヴェ「小規模太陽光発電および小型風力発電」
- ・大森山動物園「小規模太陽光発電」

- ・山王中学校「地中熱ヒートポンプ」
 - ・秋田市老人福祉センター「木質ペレットボイラー」
 - ・総合環境センター「秋田市メガソラー発電所」「小規模太陽光発電」「廃棄物発電(バイオマス)」
- 市では、今後、6月頃をめどに施設見学の受付窓口の設置、説明員の無料派遣、パンフレットなどの作成、E.V(電気)バスなどを活用した市民向けの施設見学会などを予定しています。

問い合わせ

環境総務課地球温暖化対策担当☎(099)080202
http://www.city.akita.jp/city/ev/mn/ene_park/



「新・県都『あきた』改革プラン」ができました

市民サービスの向上をめざして



市では、このたび平成27年度から30年度までを計画期間とする「新・県都『あきた』改革プラン(第6次秋田市行政改革大綱)」を策定しました。

人口減少・少子高齢化の進行や厳しい財政見通しなど、社会情勢の変化は今後も一層厳しさを増すことが予想されるため、引き続き「公共サービスの改革」「財政運営の改革」「組織・執行体制の改革」の3つを柱として、それぞれに目標を掲げ、市民サービスの向上をめざします。総務課☎(866)2007

秋田市の新しい改革プランは、市ホームページで公開しているほか、資料閲覧コーナー(市役所1階)、北部・西部・南部(御野場)・河辺・雄和の各市民サービスセンター、アルヴェ駅東サービスセンターでもご覧いただけます。
<http://www.city.akita.akita.jp/city/pl/ar/gyokaku/6zitaikou.pdf>

目標

- 今後も秋田市に住み続けたいと思う市民の割合を3人に2人以上にします
- NPO、市民ボランティア活動などの市民活動へ参加する市民の割合を3人に1人以上にします

「市民協働・都市内地域分権の推進」「窓口や行政サービスの改善」「公共施設全体の総合的な管理」などに取り組みます

① 公共サービスの改革



将来にわたって公共サービスの質の維持・向上を図り、市民の満足度を高めるために、市民やNPO、企業などが、公共サービスの担い手として活動できる環境づくりを進めます。

また、平成28年には、市内7つ目となる「(仮称)中央市民サービスセンター」を新庁舎内に開設します。これにより「市民サービスセンター整備事業」が完了することから、センターの機能や役割、地域との関わり方などについて改めて検証しながら、市民協働を推進し、公共サービスのさらなる向上に取り組みます。

目標

- にぎわい創出や観光・文化・スポーツを一元的に所掌する部門を新設します
- 人口減少対策に関連するさまざまな取り組みを推進する、新たな組織体制を構築します

「組織・機構の見直し」「職員の資質の向上」「コンプライアンスの推進」などに取り組みます

③ 組織・執行体制の改革

地方分権の進展や多様化する市民ニーズに対応するため、職員一人ひとりが能力・意欲を伸ばし、発揮するとともに、「県都『あきた』成長プラン」に位置つけた施策・事業を着実に推進できる組織機構の構築に取り組みます。

また、市民に信頼される市政運営を確保するため、コンプライアンス(法令遵守)の推進を図ります。

目標

- 公共施設等整備基金を創設し、平成30年度末までの積立額を50億円にします

② 財政運営の改革

「基金の設置」「新規財源の開拓」「市有施設における経費節減」などに取り組みます

中期の財政見通しのもと歳入と歳出のバランスを保ち、秋田市総合計画「県都『あきた』成長プラン」に位置つけた施策・事業を推進します。

また、公共施設などの維持修繕・更新など、今後必要となる支出に対応するための基金を創設し、将来にわたり持続可能な財政運営を維持していきます。

選びます 秋田の未来担う人

投票入場券は、告示日までに郵送予定です。詳しくは、市ホームページや、今後発行する広報あきたをご覧ください。秋田市選挙管理委員会事務局 ☎(019)226-0220 <http://www.city.akita.jp/city/coel/>

4月12日(日)は県議会議員選挙

告示日▶4月3日(金)

投票時間▶午前7時～午後8時

(河辺・雄和は午後7時まで)

秋田市で投票できるかた

平成7年4月13日以前に生まれ、今年1月2日までに秋田市に住民登録をして、引き続き3か月以上市内に住んでいるかた。

今年3月28日以降に市内で転居届を出したかたは、転居前の住所地の投票所での投票になります。

秋田市へ転入したかた

今年1月3日以降に秋田県内の市町村から秋田市へ転入したかたは、前に住んでいた市町村での投票になります。

投票用紙を送ってもらい、秋田市で不在者投票することもできます。詳しくは、前に住んでいた市町村の選挙管理委員会へお問い合わせください。なお、今年1月3日以降に秋田県外から秋田市に転入してきたかたは投票できません。

秋田市から転出したかた

昨年12月12日以降に秋田市から秋田県内の他市町村へ転出したかたは、秋田市の選挙人名簿に登録されているかたは、秋田市での投票になります。

すでに転入先の選挙人名簿に登録されているかたは、転入先での投票になります。また、秋田県内で2回以上転出した場合や、秋田県外へ転出した場合は投票できません。

4月26日(日)は市議会議員選挙

告示日▶4月19日(日)

投票時間▶午前7時～午後8時

(河辺・雄和は午後7時まで)

投票できるかた

平成7年4月27日以前に生まれ、今年1月18日までに秋田市に住民登録をして、引き続き3か月以上市内に住んでいるかた。

4月11日以降に市内で転居届を出したかたは、転居前の住所地の投票所での投票になります。

両選挙の期日前投票

県議会議員選挙…4月5日(日)▶11日(土)(市役所分館では、4月4日(土)から投票できます)

市議会議員選挙…4月20日(月)▶25日(土)

期日前投票所と時間

市役所分館4階▶午前8時30分～午後8時

北部・西部・河辺・雄和の各市

民サービスマスセンター、岩見

三内・大正寺の各連絡所

▶午前8時30分～午後5時

秋田駅西口2階ぼぼろーど、

イオンモール秋田3階

▶午前10時～午後8時



不在者投票

条件により不在者投票ができます

- ① 指定されている病院や老人ホームなどに入院または入所のかた▶各施設の事務局にお申し出を
- ② 仕事の都合などで他市町村に滞在しているかた▶秋田市選挙管理委員会に投票用紙を請求して、滞在先の選挙管理委員会へ投票してください。請求に必要な「宣誓書」は各市町村の選挙管理委員会にありますので、記入の上、秋田市選挙管理委員会に送付してください
- ③ 身体障害者手帳か戦傷病者手帳をお持ちで一定の障がいがあるかたや要介護5(介護保険)のかた▶障がいの程度の確認や手続きが必要となりますので、秋田市選挙管理委員会へお問い合わせを

投票所が一部変更になります

次の投票所が「↓」先へ変更となります。

- ・ 御野場新町五丁目、仁井田本町六丁目7番28・31・32・33・35・37・40・41号、8番22・25・26・27・28・30・31・32・35・36号にお住まいのかたは、「仁井田小学校」↓「南部市民サービスマスセンター」へ
- ・ 御野場新町二丁目・三丁目・四丁目にお住まいのかたは、「仁井田小学校」↓「御野場中学校」へ
- ・ 山手台一丁目・二丁目・三丁目・四丁目にお住まいのかたは、「桜小学校」↓「上北手大戸公民館」へ
- ・ 「四ツ小屋駅前公民館」↓「四ツ小屋幼稚園」へ
- ・ 「戸島小学校」↓「戸島ふるさとセンター」へ
- ・ 「農業協同組合教育研修所」↓「園芸振興センター」へ

市役所からの お知らせ



*市の事業について、詳しくは各課へお問い合わせいただくか、秋田市ホームページをご覧ください。http://www.city.akita.akita.jp/



固定資産税の 縦覧と閲覧

縦覧・閲覧に関する問い合わせは、資産税課各担当へどうぞ。

土地担当 ☎(8666)2056
家屋担当 ☎(8666)2057

償却資産担当 ☎(8666)2836

■縦覧：自分の土地・家屋の評価額とほかの評価額を比べる

縦覧期間 ▶ 4月1日(水)から6月1日(月)までの平日、午前8時30分～午後5時15分

縦覧場所 ▶ 資産税課(市役所1階) 縦覧できるかた ▶ 納税者、納税者と同居の親族(同一世帯に限ります)、納税管理人、納税者の代理人(委任状が必要です)

縦覧できるもの(内容) ▶ 土地価格等縦覧帳簿(所在、地番、地目、地積、評価額)、家屋価格等縦覧帳簿(所在、家屋番号、種類、床面積、構造、建築年、評価額)

持ち物 ▶ 納税通知書と運転免許証など本人であることを証明できるもの。法人は「法人名入りの印」を押した申請紙または委任状

*この制度は自己所有の資産評価が適正かどうかを確認するためのもので、趣旨からはずれる場合は、お断りする場合があります。また、縦覧帳簿の写しは交付しません。

■閲覧：課税内容を確認する

閲覧期間 ▶ 4月1日(水)から通年(平日)、午前8時30分～午後5時15分(駅前サービスセンターは午前9時～)。

閲覧場所 ▶ 資産税課(市役所1階)、北部・西部・南部(御野場・河辺・雄和の各市民サービスセンター、駅前サービスセンター)。内容の説明や問い合わせは資産税課のみ 閲覧できるかた ▶

①納税義務者、納税義務者と同居の親族(同一世帯のみ)、納税管理人、納税義務者の代理人(委任状が必要)：納税義務者本人が所有する固定資産を閲覧できます

②土地について賃借権そのほかの権利を有し、賃借料などの対価を支払っているかた：当該権利のある土地部分を閲覧できます

③家屋について賃借権そのほかの権利を有し、賃借料などの対価を支払っているかた：当該権利のある家屋部分およびその敷地の土地部分を閲覧できます

④固定資産の処分をする権利を有するかた：当該権利のある土地・家屋を閲覧できます

閲覧できるもの(内容) ▶ 固定資産課税台帳(所有者、所在、地番、地目、地積、家屋番号、種類、構造、床面積、建築年、評価額、課税標準額、年税額など)

*固定資産課税台帳の写しを交付します(無料)。

持ち物 ▶ ①のかたは、納税通知書と運転免許証など本人であることを証明できるもの。②～④のかたは、権利を証明できるもの(賃貸借契約書など)。法人は「法人名入りの印」を押した申請紙または委任状

*平成27年度固定資産税の納税通知書は、5月8日(金)に発送する予定です。

国民年金の学生納付 特例制度のご利用を

「学生納付特例制度」は、国民年金保険料の納付が困難な学生の支払いを猶予する制度で、将来の年金受給権を確保するほか、万が一の事故などにより、障がいが残った時の障害基礎年金の受給権も確保できます。

対象 ▶ 大学、短大などの在學生で、本人の前年所得が118万円以下(扶養親族がいる場合、額が変わります)のかた、および退職して学生になったかた

*平成26年度にこの制度に承認されるかたには、別途、日本年金機構から申請書が郵送されます。

猶予期間など ▶ この制度の承認期間は、老齢基

礎年金や障害基礎年金などの年金受給資格期間に算入されず。ただし、老齢基礎年金の受給額には反映されません。

承認期間中の保険料は、10年以内に追納することで将来の年金額を増やすことができます。

申請に必要なもの ▶ 年金手帳、学生証(コピー可)または平成27年4月1日以降に取得した在学証明書、印鑑(本人署名の場合は不要)

*会社などを退職して学生になったかたは、雇用保険被保険者離職票、雇用保険受給資格者証、雇用保険被保険者資格喪失確認通知書のいずれかが必要です。

免除申請が可能な期間

申請が受理された月の2年1か月前から当該年度末まで。申請書1枚で1年度分(4月～翌3月)の申請になります。

今年4月に申請できるのは、平成25年3月分から28年3月分までです。詳しくはお問い合わせください。

申請窓口(平日のみ) ▶ 国保年金課(市議場棟1階)、北部・西部・南部(御野場)、河辺・雄和の各市民サービスセンター、駅前サービスセンター、岩見三内・大正寺の各連絡所

●お問い合わせ ▶ 国保年金課国保年金資格担当 ☎(8666)2097
秋田年金事務所国民年金課 ☎(8665)2399



■市立秋田総合病院の「耳鼻咽喉科救急外来」は、3月31日(火)で終了します。今後は、一般の救急外来での対応となります。ご了承ください。市立秋田総合病院医事課☎(823)4171

**医療費の自己負担分が
軽減される福祉医療費
の申請を忘れずに**

次の①②に該当するかたは、申請すると「福祉医療費受給者証」が交付され、診療の際に受給者証と健康保険証と一緒に医療機関に提示すると保険診療の自己負担分(1〜3割)が助成されます。

申請と変更手続きの窓口

①子どもの福祉医療制度は、子ども総務課(市役所3階)
☎(866)8846

FAX(866)2405

②障がい児(者)の福祉医療制度は、障がい福祉課(福祉棟1階)
☎(866)2093

FAX(863)6362

①②とも、北部・西部・南部御野場・河辺・雄和の各市民サービスセンター、駅東サービスセンターでも受け付けます。

①子どもの福祉医療制度の対象

0・1歳▶全員に入院・通院医療費を助成します。所得確認あり

2〜6歳▶入院は全員に助成します。通院は所得制限あり

小学生▶入院・通院ともに所得制限あり

*1歳以上で市(区町村)民税所得割が課税されている世帯は、自

己負担分の半額をお支払いいただきます。なお、医療機関(入院・通院それぞれ)や薬局ごとに月額1千円が上限です。

ひとり親家庭、父母がいない家庭、父か母が重度の身体障害者手帳をお持ちの家庭▶18歳までのお子さん(18歳に達する日以後の最初の3月31日まで)が対象です。所得制限あり。お子さんが就職などで、社会保険本人になると該当しません

②障がい児(者)の福祉医療制度の対象

重度障がい児(者)▶身体障害者手帳1〜3級が療育手帳Aをお持ちのかた。社会保険本人は所得制限あり

高齢身体障がい者▶65歳以上で身体障害者手帳4〜6級をお持ちのかた。所得制限あり。社会保険本人は該当しません

*健康保険が変わったかた、任意継続保険を取得・喪失したかたは、新しい健康保険証と印鑑を持って、上記の窓口で福祉医療の変更手続きをしてください。

乳幼児・小学生の福祉医療制度の所得制限

「平成26年度総所得額」から「各種控除額」を控除した額が、「所得制限基準額」を超える場合は助成制度に該当しません。

また、父母の所得は合算せず、それぞれの所得額で判断し、い

れかが超えると該当しません。

平成26年度総所得額

・サラリーマンで市・県民税を給料から控除されているかた：市・県民税特別徴収税額通知書の「総所得金額①」欄の額

・市・県民税を納税通知書で納付しているかた：市・県民税・納税通知書の3枚目に綴られている税額計算明細書の「総所得①+②」欄の額

各種控除額(控除の種類)控除額

雑損控除、医療費控除、小規模企業共済等掛金控除、配偶者特別控除▶市・県民税の控除額と同額
社会保険料控除▶8万円
障害者控除(1人につき)▶普通27万円、特別40万円
勤労学生控除▶27万円

所得制限基準額(扶養人数)▶基準額
乳幼児：0人▶460万円、1人▶498万円、2人▶536万円、3人▶574万円
小学生：0人▶267万2千円、1人▶305万2千円、2人▶343万2千円、3人▶381万2千円

*扶養人数が1人増えることに、所得制限基準額に38万円が加算されます。また、左記の扶養控除も加算されます。

扶養控除(1人あたりの額)

70歳以上は10万円、普通(16〜18歳と特定(19〜22歳)はいずれも15万円

*ひとり親家庭などの児童、重度

心身障がい児(者)および高齢身体障がい者の所得制限における各種控除額および所得制限基準額はこれらとは異なります。

**引っ越しシーズンの
空き家の管理は適正に**

空き家は、所有者が適正に管理することが原則です。冬期間の積雪などで、家屋が傷んでいないかご確認ください。また、引っ越しで自宅が空き家になる場合は、次の点にご注意ください。

■建物の倒壊や、強風で物が飛散・落下するなどして、近隣の

家屋や通行人などに被害を与えた場合、その建物の所有者または占有者(実際に使っている人)に対し、損害賠償などの管理責任が問われることがあります

■現在、空き家を所有している、または家族の転居などで空き家になる可能性があるという物件をお持ちのかたは、「適正に管理されているか」将来的に誰が管理するかなどを今一度ご確認ください

●問い合わせ

通行人などに危害を及ぼすような空き家は、防災安全対策課☎(866)2021、その他、相談窓口の案内・紹介は、市民相談センター☎(866)2039

市役所からの お知らせ



*市の事業について、詳しくは各課へお問い合わせいただくか、秋田市ホームページをご覧ください。http://www.city.akita.akita.jp/

はり・きゆう・マツサー シ受療券を交付します

秋田市国民健康保険または後期高齢者医療の被保険者に、4月から使える、はり・きゆう・マツサーの受療券(1回につき800円を助成)を交付します。申請はいずれも3月25日(水)から。

①国民健康保険 対象▶申請時に55歳〜74歳で、国保税を完納しているかた 枚数▶20枚綴りを2冊まで(1回の申請で1冊を交付)

申請▶国保の被保険者証を持って国保年金課4番窓口へ(市議場棟1階)☎(866)2098

②後期高齢者医療 対象▶後期高齢者医療制度に加入しているかた 枚数▶15枚綴り1冊 申請▶後期高齢者医療被保険者証を持って長寿福祉課へ(市福祉棟2階)☎(866)2095

*①②とも、北部・西部・南部(御野場)・河辺・雄和の各市民サービスセンター、駅前サービスセンター、岩見三内・大正寺の各連絡所でも受け付けます(平日)。

国保の日帰り人間ドック の申請を受け付けます

秋田市国民健康保険の「日帰り人間ドック」の受診申請を受け付け

けます。6月から始まる特定健康診査(メタボ健診)は無料ですが、人間ドックは、特定健診の検査項目に加えて詳細な検査を行うため、自己負担があります。

両方は受診できません。どちらを受診するか検討の上、お申し込みください。検査項目や自己負担額などはお問い合わせください。

対象▶秋田市国保加入者で、次の①〜③のすべてを満たすかた

①来年3月31日時点で35歳以上

②今年4月までの加入月数が通算12か月以上

③国保税を完納している
*後期高齢者医療制度に加入しているかたは対象外です。

申込期間▶4月7日(火)〜13日(月)の平日 持ち物▶国保被保険者証

申込場所▶特定健診課(市役所山王別館1階)、北部・西部・南部(御野場)・河辺・雄和の各市民サービスセンター、駅前サービスセンター

ドックの実施医療機関▶市立秋田総合病院、秋田赤十字病院、秋田赤十字病院附属あきた健康管理センター、中通健康クリニック、秋田厚生医療センター、秋田県総合保健センター、白根病院

自己負担額▶1万2千円〜1万7千円(ドック受診料の3割+受診料の消費税相当額)。医療機関によって検査項目が異なるため、受診料にも違いがあります

定員▶1千350人(抽選)。抽選結果は、5月上旬までに、申請したかた全員にお知らせします

●問い合わせ

特定健診課☎(866)8903

「ペット霊園設置等に関する条例」「骨子案」の意見を

近年、ペット霊園の建設に際して、全国的に近隣住民とのトラブルが問題となっています。秋田市ではその対策として、「秋田市ペット霊園の設置等に関する条例(仮称「骨子案」)を作成しましたので、これに対するみなさんのご意見を募集します。

募集期間▶3月23日(月)から4月21日(火)まで

資料閲覧場所▶環境保全課寺内の環境部3階。同課ホームページでも、市庁舎1階の資料閲覧コーナー、北部・西部・南部(御野場)・河辺・雄和の各市民サービスセンター、駅前サービスセンター

意見提出▶資料閲覧場所にある用紙に必要な事項を書いて、閲覧場所にある回収箱に投函するか、郵便FAX、Eメールのいずれかで、TEL110904 寺内蛭根三丁目24番3号 環境保全課

FAX(866)2078
Eメール no-evpl@city.akita.akita.jp

*電話など、口頭では受け付けません。

●問い合わせ

環境保全課☎(866)2075

秋田市での起業・創業を支援します

市内で起業・創業する法人を対象に、補助金と融資制度により支援します。

■創業支援補助金

市内で新たに起業しようとする法人に対し、事業拠点費、設備や広告などに要する費用の一部を補助します。起業者が女性の場合、補助金の上乗せもあります。

■Aターニング創業補助金

県外から秋田市に転入して起業する場合、事業や生活の拠点確保に必要な経費と移転料の一部を補助します。個人も可。

■創業資金融資あっせん制度(無担保・無保証人枠)

法人の経営者自身の保証が不要で、保証料は全額市が補助します。融資額は50万円まで(事業費の80%以内)、利率2.45%、利子補給1%(条件付きで3年間)、返済期間10年以内です。

なお、個人で創業するかたは、通常の創業資金を利用できます。募集開始は4月1日(水)。

●問い合わせ

商工労働課☎(866)2429

包括外部監査の結果報告

このたび、市の監査人である吉岡順子さん(公認会計士)から平成26年度包括外部監査の結果報告がありました。包括外部監査は、市の組織に属さない独立した立場の監査人が、市の事務をチェックするものです。

今回の監査テーマは「外部委託に関する事務の執行について」。市は報告された内容を十分検討し、適切に対処していきます。監査結果のおもな内容は次のとおりです。

総務課 ☎(866)2007

■設計書での単価の適用や計算過程で誤りが見られた。設計金額を正確に算定する必要がある

■落札者以外は予定価格を下回る価格で応札していない入札があることから、予定価格や事業の発注単位、仕様、入札参加要件などの設定を見直し、入札の競争性向上を図る必要がある

■最低制限価格以下による入札無効数が多い入札に関しては、過去の最低制限価格の割合と比較して設定額が高いことが起因していると思われるが、競争入札がもたらす経済性の確保と、業務における質の維持のバランスを考慮しつつ最低制限価格を決定することが求められる

■入札を実施するよりも、金額および質の維持の面で良いと判断した場合に随意契約すると考えられるが、今後も随意契約する際には、そのメリットを享受するために契約額の削減努力を行い、価格の硬直化を防ぐ必要がある

■1者応札となった契約については、その理由を明確にした上で、次期以降の業務委託に活かす努力が必要である。また、公募にあたっての選定条件は慎重に決定する必要があるが、一方で競争性が阻害されることも問題であり、市内での経験や経験年数など選定条件については再検討も必要である



左が吉岡順子監査人

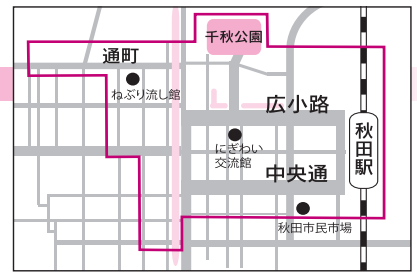

中心市街地への 出店に補助します

県内外の中小企業者を対象に、秋田駅西口から大町、通町にかけての中心市街地の空き店舗・テナントへの出店に対し、賃借料、共益費、改装費を補助します。

■空き店舗 対象区域(上図の赤枠)の建物の1階部分で、主要な通り(広小路、仲小路、中央通り、大町通り、通町通りなど)に面しているもの

■空きテナント 大規模小売店舗立地法の届出を行っている大型商業施設内にある、3か月以上使用者のいないテナント

補助内容(①②の合計250万円まで)

①賃借料共益費 月額額の2分の1以内で12か月分。限度額は150万円

②改装費 5分の2以内。限度額100万円

●問い合わせ 4月1日(水)から来年2月29日(月)まで

●問い合わせ 866)2429

マイマイガ(蛾)の卵を 駆除しましょう

昨年の7月下旬から9月にかけてマイマイガが大発生し、市内の家屋の壁や扉などにも卵塊(3〜4cmほど)が産みつけられています。それらがふ化(4月頃)すると、そ

の後の駆除が難しくなります。卵塊は、今のうちに駆除しましょう。

マイマイガの卵塊駆除

壁などからはがし取り処分します。卵塊を覆っている毛が飛散する恐れがありますので、マスクやメガネを着け、皮膚は露出しないようにしましょう。

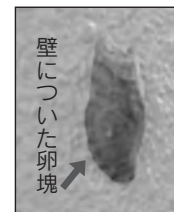

●問い合わせ 衛生検査課 ☎(883)1181

雪による雨樋の破損修理 の訪問勧誘には慎重に

春先になると、「雪で壊れた雨樋を火災保険で自己負担なく修理

できる」「面倒な手続きはすべて代行する」などと、訪問勧誘されたとの相談が多く寄せられます。中にはこんなトラブルが生じているケースも…。

- ・解約を申し出たら高額の解約料を請求された
- ・保険金相当額を前払いしたのに着工しない
- ・自己負担がないと勧誘されたが、保険の対象外で全額請求された

修理を依頼する際は、業者の説明をうのみにせず、加入している保険会社に相談し、複数の業者から見積もりを取るなど慎重に判断しましょう。

●問い合わせ 市民相談センター 消費生活担当 ☎(866)2016

井戸端 市民通信

読者のみなさんのページです。
広報クイズの答えと一緒に、気ま
まなひとことをお寄せください。

読者の伝言板

- 昨年の国民文化祭に続いて開催される東北六魂祭、とても楽しみにしています。(中略)特に仙台すずめ踊りは3年間踊ってきたので、ぜひ秋田の人たちにも楽しんでもらいたいと思います。秋田バンザイ！(すずめ 57歳・手形)
- 東北のお祭りは、竿燈まつり以外見に行ったことがないので、東北六魂祭をとっても楽しみにしています。秋田で東北の6つの祭りが見られるので、ぜひ行きたいです。(カピバラさん 20歳・泉)
- 東北六魂祭が楽しみです。岩手開催の時にきましたが、混み過ぎてあまり見られませんでした。今度はじっくり見られたらいいなあと思います。祭りはみんなを元気にしてくれるので、秋田のみんな、東北のみんなが元気になってくれたらいいですね。(チーボン 35歳・桜台)
- 東北六魂祭キャラクター「口つくん」、やんちゃそうではないですね。熱い炎での盛り上げを期待しています。(クワッカス 40歳・将軍野)
- 市政番組で、穂積市長が、わが家の近くにある空目銅の工房を取材していたのを見ました。地元こんな宝が眠っていたのかと驚かされました。(木付次郎さん 26歳・新屋)
- 美大附属高等学院の作品展に行ってきました。みなさんの自由で若々しい作品に出会え、とても楽しい時間を過ごすことができました。会場のなかいちも良かったです。(コトリ 38歳・手形)
- 60歳からの手習いで、ちぎり絵を始めました。最初の一步は、はがきサイズからです。春に向けて芽吹く草花を題材にし、春夏秋冬につなげていければと期待はふくらむばかりです。ウオーキングの楽しみがひとつ増えました。(中川春美さん 61歳・飯島)
- (秋田市の)一般会計黒字にホツとします。私の家計も黒字になればいいのになあ(笑)(えくぼ 57歳・茨島)
- 下浜小学校の防災訓練の記事を見て、自分が小学生の時を思い出しました。(相場慎哉さん 16歳・楢山)

女性セミナーのみなさん



地域の話題

おしえて!!

雄和伝統の食と文化を次の世代へ
家族みんなで食べたい！
懐かしいふるさとの味

雄和の郷土料理25種の作り方をフルカラーで掲載。地元食材を使った現代風料理も



掲載料理の例

- ①巻き寿司 ②ハツ目料理・かやき
- ③あさづけ ④がに団子鍋
- ⑤笹巻き

冊子は、各市民センター、各公民館などで閲覧できます。詳しくは、雄和市民センターへ。
☎(0880)5540

笹巻き、わらびのみそ漬け、すまし餅、おいしそうで懐かしい料理の写真がずらり！

このたび、雄和地域女性セミナー「ゆわ」のみなさんが、冊子「伝統の食と文化「ゆわ」次世代へ」を作成しました。

セミナーの学習会の一つとして、雄和地域の郷土料理作りを長年行ってきましたが、今年度、料理の先生の指導を受けながらメンバーでレシピをまとめました。

代表の佐藤憲子さんは、「昔、食べたことある！」と懐かしく思う料理があると思うので、ぜひ作ってみてください。何度か作るうちにアレンジが加わり、かけがえのない「その家の味」が生まれます。この冊子はそのきっかけになるとうれし「いですね」と話してくれました。

*この冊子は、秋田市の平成26年度地域づくり交付金で作られました。

広報クイズ 271

広報クイズは、毎月第3金曜日発行号に掲載しています。正解者から抽選で10人に図書カード1,000円分をプレゼント!

広報あきたや市政テレビ番組の感想などを添えて、ご応募ください。

Q1

東北六魂祭に岩手から参加します! 盛岡●●●踊り。●に入る文字は?

Q2

環境を考える場に「次世代エネルギー●●●」。●に入る文字は?

* 答えは3月6日・20日号の「広報あきた」の記事中にあります。

応募方法

はがき、FAX、Eメールに、答えと住所、氏名(ふりがな)、年齢、電話番号を書いて、3月27日(金)(必着)まで、〒010-8560秋田市役所広報広聴課 FAX(866)2287

Eメール ro-plpb@city.akita.akita.jp

- * Eメールで応募するかたは、件名を「広報クイズ」としてください。
- * 当選した際、氏名の掲載を希望しないかたは、氏名と一緒にペンネームなどをお書き添えください。

2月20日号の当選者(敬称略)

前回のクイズの答え

問1 = 「輝」 問2 = 「ロツ(くん)」

当選者▶加藤幸司(外旭川)、サクラ咲く(濁川)、たむらんちよ(牛島)、でんぱ(柳田)、ドラエモン(新屋)、はるばあちゃん(土崎港)、パタコ(外旭川)、ひなあられ(土崎港)、ひまわりなつつ(東通)、ふきのとう(外旭川)

* 応募総数は195通で正解は194通でした。



係から▶市政広報テレビ番組の担当になってもうすぐ1年。いろいろな取材を通して、たくさんの人、モノと出会い、秋田市のいいところを再発見しました。今年は東北六魂祭もあり、どんな取材が待っているのか楽しみです。そして、現在、市政番組の市民リポーターを募集中です。詳しくは、広報あきた3月6日号18頁をご覧ください。たくさんのご応募お待ちしております!(馬場)



おしゃべり かわらばん

市民のみなさんにインタビューしちゃいました!

地域貢献や国際協力活動を行う団体です。最近では、冬が楽しくなる活動「雪空美術館」という企画や、カンボジアで、歯みがきや手洗いの大切さを教える活動などを行っています。このフェスタには毎年参加していますが、他の団体の活動内容が聞けて、自分たちの活動にもいい刺激になります!

団体同士の交流が 新たな活動の刺激に



学生団体「秋田キャンパスネット」のみなさん
…市民活動フェスタに参加



3月1日、アルヴェで開催した「市民活動フェスタ2015」。参加した市民活動団体の紹介ブースのほか、採れたて野菜の販売や、ステージではコンサートも行われ、会場を盛り上げました。

雄和子育て交流ひろばには月2回くらい遊びに来ていますが、こういったイベントに参加するのは今回が初めてです。今日はごみ減量の話も聞けました。子どもが小さくて、雑がみの分別に手が回らずに、家庭ごみとして捨ててしまうことも…。これからは、しっかり資源ごみに出そうと思います。

歌や踊りでニッコリ ごみ減量も学んだよ



柳原夕子さん(左)と侂里南ちゃん(右)が子育てイベント「ぐーちよきばあ」に参加



雄和市民サービスセンター1階の子育て交流ひろばでは、毎月、子育てイベント「ぐーちよきばあ」「おもちゃのチャチャチャ」を開催しています。

日程は、広報あきたの育児コーナーに随時掲載しています。みんな来てね!(写真は3月3日の様子)



■狂犬病予防注射日程

都合の良い会場へどうぞ

実施日	会場 ▶ 時間
4/18 (土)	岩見三内連絡所(河辺)▶9:30~10:20 菅森生活改善センター(河辺)▶10:40~10:50 砂子淵公民館(河辺)▶11:00~11:10 東部公民館▶13:30~14:30 泉地区コミセン▶13:30~14:30 秋田市保健所▶13:30~14:30
4/19 (日)	河辺総合福祉交流センター▶9:30~10:30
4/20 (月)	鶴養公民館(河辺)▶9:35~9:45 新川バス停前(河辺)▶10:00~10:10 小平岱センター(河辺)▶10:20~10:30 東生活改善センター(河辺)▶10:40~10:50 杉沢公民館(河辺)▶11:00~11:10
4/21 (火)	神内公民館(河辺)▶9:30~9:50 三町内会公民館(河辺坂本・宮崎・下川原)▶10:00~10:15 石川大部コミセン(河辺)▶10:30~10:45 式田公民館(河辺)▶11:00~11:10
4/23 (木)	高野自治会館(雄和)▶9:30~9:50 銅屋自治会館(雄和)▶10:00~10:20 女米木自治会館(雄和)▶10:40~11:00
4/24 (金)	中ノ沢自治会館(雄和)▶9:40~9:50 萱ヶ沢自治会館(雄和)▶10:10~10:30 大正寺連絡所(雄和)▶10:50~11:30
4/25 (土)	旧青年会館(雄和)▶9:10~9:40 長者やま荘(雄和)▶10:00~10:40 泉地区コミセン▶13:30~14:30 仁井田中央会館▶13:30~14:30 秋田市保健所▶13:30~14:30
4/27 (月)	左手子自治会館(雄和)▶9:30~9:40 明德地区コミセン▶9:30~10:10 横森三丁目公民館前町内ひろば▶9:30~10:10 種沢自治会館(雄和)▶10:00~10:20 北部市民サービスセンター▶10:00~10:50 横森四丁目公民館▶10:30~10:50 手形山町内会館▶10:30~11:00 平尾鳥自治会館(雄和)▶10:40~10:50 土崎かまど神社▶11:10~11:30 秋田中央警察犬訓練所(雄和椿川)▶11:10~11:50
4/28 (火)	本田自治会館(雄和)▶9:30~9:50 西部市民サービスセンター▶9:30~10:30 金足片田待入の佐藤善一さん宅前▶10:00~10:10 上新城地域センター▶10:00~10:30 芝野自治会館(雄和)▶10:10~10:30 下新城地区コミセン▶10:30~11:00 下黒瀬自治会館(雄和)▶10:50~11:00 飯島の飯田バス停前▶10:50~11:30 豊岩地区コミセン▶11:00~11:30 中野上公民館▶11:20~11:50



実施日	会場 ▶ 時間
5/7 (木)	茨島四丁目の双葉町内会館▶9:30~10:10 旭川筋土地改良区▶10:00~10:20 秋田セントラルガス北営業所駐車場▶10:00~10:40 牛島南一丁目のお鷹野橋町民館▶10:30~11:00 保戸野八丁反町会館▶10:50~11:20 金足地域センター▶11:00~11:20
5/9 (土)	港北地区コミセン▶13:30~14:30 仁井田中央会館▶13:30~14:30 秋田市保健所▶13:30~14:30
5/10 (日)	南部公民館▶10:00~11:00 秋田市保健所▶10:00~11:00
5/16 (土)	南部公民館▶13:30~14:30 外旭川地域センター▶13:30~14:30 秋田市保健所▶13:30~14:30
5/18 (月)	三吉神社大駐車場(広面小側)▶9:30~10:10 飯島地区コミセン▶10:00~10:40 下北手地域センター▶10:40~11:10 飯島鼠田の伊藤光タバコ店横駐車場▶11:10~11:40
5/20 (水)	八橋地区コミセン▶9:30~10:10 東地区コミセン▶10:00~10:40 勝平地区コミセン▶10:00~11:00 寺内児童センター駐車場▶10:30~11:30
5/23 (土)	榎山地区コミセン▶13:30~14:30 勝平地区コミセン▶13:30~14:30 秋田市保健所▶13:30~14:30
5/24 (日)	飯島地区コミセン▶10:00~11:00 秋田市保健所▶10:00~11:00
5/26 (火)	榎山地区コミセン▶9:30~10:30 北部市民サービスセンター▶10:00~10:30 下浜地区コミセン▶10:00~10:30 将軍野地区コミセン▶11:00~11:30 浜田地区コミセン▶11:00~11:30 川尻地区コミセン▶11:00~11:40
5/27 (水)	太平山谷町内会駐車場▶10:00~10:10 四ツ谷団地堰越町公民館▶10:00~10:30 旭川地区コミセン▶10:00~10:50 太平地域センター▶10:30~11:00 外旭川地域センター▶10:50~11:40 添川公民館▶11:10~11:40 柳田公民館▶11:20~11:40
5/28 (木)	上北手荒巻公民館▶10:00~10:20 将軍野地区コミセン▶10:00~10:40 南部市民サービスセンター▶10:00~11:00 上北手地区コミセン▶10:40~11:00 嶺梅院駐車場(土崎港中央二丁目)▶11:00~11:40
5/29 (金)	西部市民サービスセンター▶9:30~10:30 外旭川地域センター▶10:00~11:00 御所野総合公園管理棟側駐車場▶10:00~11:00





狂犬病予防注射を忘れずに

生後91日以上の犬は、毎年4月1日から6月30日までの間に、狂犬病予防注射を受けることになっています。予防注射は毎年1回必要です。

平成27年度の狂犬病予防注射(集合注射)の日程は14・15ページの表のとおりです。最寄りの会場で受けてください。会場の場所が分からない場合は、衛生検査課ホームページでご確認ください。料金は1頭につき3,250円です。

なお、注射は市内の動物病院でも受けることができます。4月上旬に、登録された住所に届く注射案内に同封されている「狂犬病予防注射済票交付申請書(交付カード)」を持って受診してください。料金は、直接動物病院にお問い合わせください。

問い合わせ 衛生検査課 ☎(883)1182
<http://www.city.akita.akita.jp/city/hl/ex/>

◆犬の登録がお済みのかた

会場受付で、「狂犬病予防注射済票交付申請書(交付カード)」を愛犬手帳と一緒に渡してください。カード裏面の問診票は事前に記入してください。受け取った注射済票はその場で確認し、紛失しないように保管してください。

◆犬の登録がまだのかた

新たに生後91日以上の犬を飼ったかたは、犬の登録と狂犬病予防注射が必要です。会場受付で未登録であることをお伝えください。受け取った鑑札と注射済票はその場で確認してください。

■狂犬病予防注射日程 都合の良い会場へどうぞ

実施日	会場 ▶ 時間
4/10 (金)	飯島地区コミセン▶10:00~11:00 南部市民サービスセンター▶10:00~11:00 桜新公民館(桜四丁目)▶10:00~11:00
4/11 (土)	東地区コミセン▶13:30~14:30 大住地区コミセン▶13:30~14:30 秋田市保健所▶13:30~14:30
4/13 (月)	南部公民館▶9:30~10:30 御所野下堤一丁目集会所▶10:00~10:50 大住地区コミセン▶11:00~11:50 四ツ小屋駅前公民館▶11:10~11:30
4/14 (火)	赤平ふれあい会館(河辺)▶9:30~9:50 高岡町内会館(河辺)▶10:00~10:15 山根公民館(河辺)▶10:25~10:40 下諸井児童館(河辺)▶10:50~11:10
4/15 (水)	大張野会館(河辺)9:30~9:40 寺田生活改善センター(河辺)▶10:00~10:15 田尻公民館(河辺)▶10:30~10:40 熊谷茂男さん宅前(河辺曾場)▶11:00~11:10
4/16 (木)	松淵児童館(河辺)▶9:30~9:50 前田公民館(河辺)▶10:00~10:10 畑公民館(河辺)▶10:30~10:40 黒沼多目的共同利用施設(河辺)▶11:00~11:20
4/17 (金)	畑谷公民館(河辺)▶9:30~9:40 豊成健康センター(河辺)▶9:50~10:00 戸島ふるさとセンター(河辺)▶10:20~11:00 川原田児童館(河辺)▶11:10~11:20

*会場で犬がフンをしたときは、飼い主に処理をしていただきます。袋を忘れずにお持ちください。車で来場する場合は、迷惑駐車にならないようご注意ください。



ポイントアドバイス!

◆犬の登録は忘れずに

犬の登録は、狂犬病発生時の犬の一斉検診などを速やかに行うために必要で、飼い主の義務です。1回登録すると生涯有効です。

犬を飼い始めた日から30日以内に市保健所、各市民サービスセンター、駅東サービスセンター、市内の動物病院で手続きをしてください。対象は生後91日以上の犬。手数料は1頭につき3,000円です。飼い犬が死亡したときや登録事項に変更があった場合も届け出が必要です。

◆狂犬病を予防しましょう

狂犬病を発病すると、人も動物もほぼ100%死亡します。人はおもに狂犬病にかかった犬にかまれて感染します。飼い犬には毎年予防注射をして、狂犬病の発生を防ぎましょう。

◆飼い方のルールを守りましょう

犬の放し飼いは、交通事故の発生、フンの放置などの原因になります。道路や公園に落ちているフンは見た目も悪く、不衛生ですので必ず持ち帰りましょう。

また、犬小屋の周囲もきれいにして、周辺環境に配慮しましょう。犬が迷子になったときや保護したときは、衛生検査課と最寄りの交番へ連絡してください。

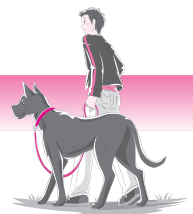

スマホ、
インターネット、
ネット…

秋田市の小・中学生の共通ルール！

小・中学生のみなさんは…

- 1.健康を守るために
友だちなどとの通信(メールなど)は、夜9時までとします。
- 2.楽しく利用するために
悪口は書き込みません。他の人が嫌な気持ちになる使い方はしません。
- 3.安全に使うために
自分や友だちの個人的な情報(画像、氏名など)は、ネット上にのせません。

3月20日(金) 曜日 日直(ヤ)と(ウ)



近年、問題となっているインターネットなどのトラブル。子どもたちが巻き込まれるのを未然に防ぐため、秋田市PTA連合会、秋田市小・中学校長会、秋田市教育委員会が連携し、「LINE等によるネットトラブルの未然防止に向けた協議会」を昨年立ち上げ、秋田市の小・中学生が守る共通ルールを作成しました。

スマートフォンやインターネットなどを、「健康で楽しく安全に」利用するために、ご家庭でもよく話し合ってみましょう。啓発用パンフレットを作成し、学校を通して配布しています。そちらもご覧ください。

学校教育課 ☎(866)2244

◆親子のルール作りが大切です

例えば、「平日は1時間、休日は2時間以上使わない」「勉強中は電源を切り、集中できるようにする」「食事をしながら、歩きながらなどの“ながらスマホ”はしない」など、各家庭でルールを決めましょう。

◆ご家庭と学校で情報共有を！

保護者のみなさんへ

- ・スマホやネットに接続できるゲーム機、音楽プレーヤーなどを買い与える場合は、親子のルールを文章にするなど、守ることを約束させましょう
- ・有害なサイトにアクセス制限がかかるフィルタリングを必ず利用しましょう
- ・スマホやネットなどの子どもの利用状況を把握しましょう
- ・子どもが困っていたら、すぐに相談にのり、必要があれば学校に連絡しましょう



学校では

- ・道徳などの授業のほか、外部の講師を招いた安全教室などを実施し、情報モラルの指導を行います
- ・ネット利用のルールやマナーについて、子どもたちが主体となった話し合いの場を設けます



放送日程は広報広聴課へ
☎(866)2034

5分間テレビ番組	ABS こんにちは秋田市から 金曜日 11:25~ 土曜日 11:40~ 日曜日 11:55~
	AAB いきいき秋田市から 月・水曜日 15:50~
	AKT こんばんは秋田市から 水曜日 22:54~

3/20(金)

3/25(水)

3/27(金)

4/1(水)

- 平成27年度市民リポーター募集
- 千秋美術館コレクション展「旅路」(再放送)

- 今年秋田市で開催！東北六魂祭
- 平成27年度市民リポーター募集(再放送)

*番組内容は、変更になる場合があります。
*5分間テレビ番組は秋田ケーブルテレビでも放送しています。

ABS

わがまち大好き秋田市長です(月1回)

4/19(日)11:40~11:55 ●秋田市の再生可能エネルギー(予定)



ラジオ

エフエム秋田 秋田市マンデー555	毎週月曜日 17:55~
ABSラジオ 秋田市今週のいちネタ	毎週火曜日 10:30~
エフエム樺台 午後スタ	毎週水曜日 14:00~

- 卸売市場開放デーに行こう！
- 4月に統一地方選挙



育児コーナー！

* 料金の記載がないものは無料です。申込方法がないものは直接会場へ。

ブックスタートパックで よき読み聞かせデビュー

赤ちゃんへの絵本の読み聞かせの後に、「もこもこもこ」「いないいないばあ」の絵本などが入ったブックスタートパックを差し上げます。都合のよい日にお子さんと一緒に、直接会場へ。子ども育成課☎(866)2094

対象▶市内在住で、参加日時時点で4か月以上1歳未満の赤ちゃんとその保護者 **持ち物**▶母子健康手帳と参加申込書(出生・転入届の提出時にお配りしています。各会場にもあります)

会場と日時▶フォンテ文庫(フォンテAKITA6階)▶4月4日(土)から毎週土曜日、10:15~10:45と15:15~15:45。土曜日以外に希望するかたはご連絡ください。☎(893)6167
*以下の図書館では10:30~11:30と14:00~15:00に実施します。

新屋図書館▶4月8日(水)、5月13日(水)、6月10日(水)、7月8日(水)

土崎図書館▶4月2日(木)、5月14日(木)、6月4日(木)、7月2日(木)

明德館河辺分館▶4月21日(火)、5月19日(火)、6月16日(火)、7月21日(火)

雄和図書館▶4月17日(金)、5月15日(金)、6月19日(金)、7月17日(金)

は 歯ッピーマウス

歯みがきレッスン、歯科衛生士とのお話。先着15組。

対象▶1歳~3歳のお子さん

日時▶4月28日(火)13:30~14:30

会場▶市保健センター(八橋)

申込▶子ども健康課☎(883)1174

*2歳児歯科健診・幼児フッ化物塗布医療機関に、「泉谷歯科医院(土崎港中央一丁目14-13)☎(845)0484」が新たに加わりました。

おやこあそ 親子で遊ぼう！

フォンテ文庫(フォンテAKITA6階)が

会場☎(893)6167 ①親子で楽しむわらべうた お子さんの対象は0歳~3歳。3月24日(火)11:00~11:30。

わらべうたや絵本の読み聞かせ

②親子で英語 お子さんの対象は0歳~小学2年生。4月4日(土)11:15~11:45。英語での楽しいトークや読み聞かせ、リズム遊びなど

雄和図書館が会場☎(886)2853 **おはなし会** お子さんの対象は幼児~小学3年生。3月28日(土)11:00~12:00。絵本の読み聞かせや紙芝居

しもほまこそだ 下浜子育てサロン・どんぶらっ子

乳幼児の健康管理と家庭教育のあり

方などを学びます。

対象▶下浜地区周辺に住む就園前のお子さんと保護者

日時▶4月から来年3月までの毎月第4木曜日、10:00~11:30 **会場**▶下浜地区コミュニティセンターほか

申込▶3月31日(火)まで下浜地区コミセン☎(879)2005

にゅうようじがっきゅう 乳幼児学級・わんぱくキッズ

子育ての講話や創作活動、移動学習などを行い、交流を図ります。

対象▶就園前の1歳~4歳のお子さんと母親 **日時**▶4月から来年1月までの毎月1回、10:00~11:30

会場▶雄和市民サービスセンターほか **年会費**▶500円(おやつ代)

申込▶3月23日(月)9:00から雄和市民サービスセンター☎(886)5540

かい たいけんきょうしつ ばっけの会の体験教室

生後2か月~1歳のお子さんが対象。会場はひよっこサロン(南通)。時間、参加費などはお問い合わせください。申し込みは、3月23日(月)10:00からNPO法人子育て・高齢者介護サポートばっけの会へ。☎(834)4733

①ベビーマッサージ 4月7日(火)・21日(火) ②手を使ったコミュニケーション 4月14日(火)・28日(火)



子育てクーポン券の 申請は4月21日(火)から

普段おうちで子育てをしているご家庭へ、右の5つのサービスが受けられるクーポン券を差し上げます。

申請受付は4月21日(火)から。クーポン券は、対象となるお子さん1人につき1セット(16枚綴り)で、大森山動物園の年間パスポート引換券も付いています。ぜひご利用ください。

*クーポン券は申請時にお渡しします。

問い合わせ

子ども育成課☎(866)2094

対象

市内在住の平成27年4月1日以前生まれで、保育所(園)や幼稚園に入所していない就学前のお子さんがある世帯。所得制限なし

申請窓口

子ども育成課(市役所3階)、子ども未来センター(アルヴェ5階)、各市民サービスセンター、公立保育所(9か所)

持ち物

印鑑と対象となるお子さんの健康保険証

5つのサービス！

★わんぱくキッズのおでかけプラン(クーポン券4枚で親子2人分)▶バスで日帰り遠足におでかけ。小学校区ごとに楽しい企画

★在宅ママ・パパのゆっくりプラン(クーポン券1枚で一時預かりの利用料500円分)▶お買い物やリフレッシュにどうぞ

★なかよし親子でおでかけプラン(クーポン券1枚で400円分)▶大森山動物園やクアドーム ザ・ブーンなどの入場料に

★はいポーズ!プラン(クーポン券1枚で400円分)▶写真館などでの撮影料にご利用ください

★親子の絵本プラン(クーポン券1枚で250円分)▶図書館おすすめ絵本(全40冊)から、お好きな本との引き換えができます

*スペースの都合などにより掲載依頼があったものすべてを掲載できない場合があります。ご了承ください。

4月1日(水)春の開村!



弥生っこ村と 出土品展示施設へ行こう!

観覧時間▶9:00~17:00 入場無料

冬期休館していた史跡地蔵田遺跡・弥生っこ村と出土品展示施設(御所野総合公園内)が4月1日(水)にオープンします。土・日、祝日の10:00~16:00は案内ボランティアがいます。お気軽に声を掛けてください。文化振興室☎(866)2246



★企画展「縄文時代前期の御所野台地」…出土品展示施設で開催します。ぜひご覧ください

★ボランティア募集中!…弥生っこ村で活動するボランティア団体「弥生っこ村民会」では、会員を募集しています。活動内容は、復元した竪穴住居などの補修、土器作り、見学者への解説案内などです。興味があるかたは文化振興室へ



土器作り

もういいかい
火を消すまでは
まあだだよ

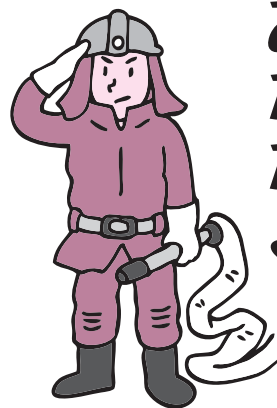

春の火災予防運動

4月5日(日)から11日(土)までは「春の火災予防運動期間」です。普段忘れがちな火の恐ろしさを再認識し、火災を絶対に起こさないようにしましょう。

消防本部予防課☎(823)4247

命を守る7つのポイント

- ①住宅用消火器などを設置する
- ②寝たばこは絶対にしない
- ③ストーブは燃えやすい物から離す
- ④ガスコンロなどのそばを離れるときは、必ず火を消す
- ⑤寝具や衣類、カーテンには防災品を使う
- ⑥隣近所の協力体制をつくる
- ⑦住宅用火災警報器(写真)を設置する

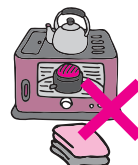

点検ボタン

*年1回は乾いた布で、警報器のほこりやクモの巣を取り除きましょう。

*定期的に点検ボタンで作動点検をしましょう。警報器本体の交換時期は機種により異なります。取扱説明書で確認しましょう。

放火されないために

- ◆人の動きなどに反応するセンサーライトを、玄関周り、カーポート、庭などに設置して、敷地内・建物内に簡単に侵入できないようにする
- ◆ごみは指定された日時以外に絶対に出さない
- ◆家の周囲に燃えやすい物を置かない



センサーライト

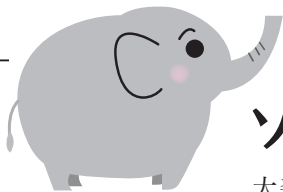

ゾウさん堆肥を販売

大森山動物園で飼育しているゾウなどの排せつ物から作った堆肥です。100%有機質で土壌改良の効果が期待でき、安全性も確認済みです。

ゾウさん堆肥の特徴▶繊維質が豊富で水はけの悪い土壌の改良や連作障害に効果的です。無臭、完熟堆肥で住宅街でも使用できます。

販売価格

- ①袋入り(1袋10kg。精製済み)▶640円
- ②バラ売り(軽トラック1台分350kg)▶4,300円
- ③バラ売り(袋入り10kg以上)▶250円

*すべて税込み価格です。①は動物園入口で、開園期間中(開園は3月21日(土)から)に1袋500円で無人販売もしています。

購入方法

①の無人販売以外は(有)バクトマテリアルへ事前にご相談ください(1件あたりの販売量に限りあり)。市内への配達(有料)もできます

販売元

(有)バクトマテリアル☎(838)3900、
または代表の田中さん☎090-8925-7335

*この堆肥を利用した生産物の販売をお考えのかたは、(有)バクトマテリアルにご相談ください。

美術館



に行こう!

千秋美術館のとおき情報をまとめてご紹介

千秋美術館 ☎(836)7860

高円宮家コレクションの根付



4/26(日)▶6/7(日)
10:00~18:00
(入館は17:30まで)

観覧料▶一般1,000円(800円)、大学生800円(600円)、高校生以下無料

前売り券発売中▶上記の()内は前売券の料金です。千秋美術館、caoca広場(秋田駅トピコ内)、ローソンチケットなどでお求めください。

「根付」とは、印籠や巾着、煙草入れなどを帯にはさむためにつり下げ、ひもの先に付ける留め具です。本展では、高円宮殿下が妃殿下とともに収集された世界有数のコレクションから、選りすぐった約260点の根付を紹介しします。また、両殿下が宮中行事の際に着用された装束なども併せて展示します。



学芸員・米山のオススメ

展覧会の中から、美術館の学芸員が注目一品をご紹介します。

阿部賢次「十二神将 午」1984年

高円宮殿下が、ご結婚前の妃殿下へのプレゼントとして初めてご購入された根付です。午は殿下の干支で、後に妃殿下とお嬢様3人の干支の神将像も制作されています。コレクションの始まりと、ご家族の絆を感じる作品です。



あきた観光レディーを募集します

秋田市のすばらしさを県外にPRし、観光客を迎えるためのお手伝いをしてくれる「あきた観光レディー」を3人募集します。採用の副賞に、韓国エステ・グルメの旅をプレゼント!



待遇

活動期間は今年5月から平成29年5月末までの2年間。イベントなどへの派遣時に、日当を支給します

対象

秋田市内または市近郊に在住の18歳以上(高校生不可)で、県内外で行う観光行事に参加・協力できるかた

申し込み

履歴書に必要事項を書いて(志望動機は必須)、全身1枚、上半身1枚の鮮明なカラー写真を添えて、4月3日(金)(必着)まで、郵送またはご持参ください。1次の書類審査(結果は後日書面で通知)と、2次の面接審査(4月11日(土)予定)で選考します。
〒010-0921 大町二丁目2-12 イーホテル秋田1階(公財)秋田観光コンベンション協会 ☎(824)1211



カツ

秋田公立美術大学
AKITA UNIVERSITY OF ART

秋田公立美術大学二年間の活動を振り返る●観会

3月19日(木)▶5月7日(木)
9:00~18:00

秋田ケーブルテレビ内ギャラリー(八橋の市保健所隣り)

2013-2014

平成25年の開学以来、さまざまな活動を行ってきた秋田公立美術大学。この二年間で大学の教員や学生が行った、展覧会や講演会などの活動を写真や資料で紹介しします。観覧無料。ぜひお越しください。秋田公立美術大学 ☎(888)8478



セリオンが4月10日(金)にリニューアルオープン!

ポートタワーセリオン(道の駅あきた港)が4月10日(金)に店舗を拡充して生まれ変わります。当日はイベントも開催。ポートタワーセリオン ☎(857)3381

▶海産物販売、新鮮野菜産直、6次産業化商品コーナー、県内蔵元日本酒販売、全国47都道府県うまいものめぐりコーナー、道の駅限定ソフトなど

秋田市マイタウン・バスの一部に



「フリー乗降区間」を設置

4月1日(水)から、秋田市マイタウン・バス北部線、南部線、笹岡線のそれぞれ一部に「フリー乗降区間」を設けます。この区間内では、停留所以外の場所でもバスの乗降ができるようになります。便利になるマイタウン・バスを、ぜひご利用ください。

問い合わせ 交通政策課 ☎(866)2085

*乗降区間は、次のホームページでご覧いただけます。<http://www.city.akita.akita.jp/city/ur/im/05kotu/>

お得な プレミアム付き 商品券を発行予定



市では、国の「地域住民生活等緊急支援のための交付金」を活用し、市内のお店などで使えるプレミアム付き商品券を発行します。1枚で1,000円分の買い物ができる券12枚綴りを、10,000円で販売し、市内の消費を拡大することで、商工業の活性化を図ります。

発行は、「夏商戦(7・8月頃)」と「冬商戦(12月・1月頃)」を予定しています。詳細は、決まり次第改めて広報あきたでお知らせします。

問い合わせ 商工労働課 ☎(866)2429



移動図書館 イソップ号

移動図書館イソップ号が、下記の日程で地域を巡回します。本は1人7冊まで、次の巡回日まで借りることができます。本を借りるには「図書館利用カード」(秋田市立図書館共通)が必要です。初めてのかたは、保険証など、氏名と住所を確認できるものをお持ちください。市立図書館で借りた本をイソップ号に返すこともできます。ぜひご利用ください。

問い合わせ 中央図書館明徳館 ☎(832)9220

巡回場所	駐車時間	巡回日
JR追分駅	13:40~14:10	月曜日 4月6日・20日 5月11日・25日 6月8日・22日 7月6日・27日 8月10日・24日 9月7日・28日
寺内児童センター	14:35~15:25	
將軍野地区コミュニティセンター	9:50~10:15	
グランマート外旭川店	10:25~11:05	
すずき眼科 仁井田新田一丁目	13:20~13:40	火曜日 6月2日・16日・30日 7月14日・28日 8月18日 9月1日・15日
仁井田中央会館	13:50~14:25	
イオンモール秋田第7駐車場(P7)	14:40~15:25	
マルダイ牛島店	9:30~10:30	
秋田まるごと市場	10:40~11:10	火曜日 4月7日・21日 5月12日・26日 6月9日・23日 7月7日・21日 8月4日・25日 9月8日・29日
秋田魁新報社割山販売所 新屋朝日町	13:40~14:00	
サンクス秋田勝平店 新屋天祥野	14:10~14:30	
川尻児童センター	14:40~15:30	
グランマート泉店	9:15~10:10	水曜日 4月15日 5月13日・27日 6月10日・24日 7月8日・22日 8月5日・26日 9月9日・30日
ウェルビューいずみ	10:20~10:40	
マルダイ八橋店	10:55~11:20	
桜ガ丘団地 桜ガ丘町内会館前	13:50~14:15	
ファミリー園 桜一丁目	14:25~14:50	水曜日 4月8日・22日 5月20日 6月3日・17日 7月1日・15日・29日 8月19日 9月2日・16日
マルダイおのぼ店	9:30~10:30	
マルホンカウボーイ御野場店	10:40~11:10	
千秋の丘松崎団地 下北手松崎	13:40~14:00	
自衛隊宿舎1号棟前 広面字樋口	14:10~14:35	
ニチイケアセンターひろおもて秋田 広面字近藤	14:45~15:15	



市民相談 センターの 無料相談

相談の種類	相談日時	相談場所	定員	申し込み
法律	4月2日(木)・16日(木)・23日(木) 9:00~12:00	市民相談センター	各6人	予約は3月24日(火)8:30から、市役所1階の市民相談センターの窓口か電話で。☎(866)2039 *「要予約」の相談の利用は、同一年度内に1人各1回までです。
	4月2日(木) 13:30~16:30	南部市民サービスセンター		
	4月9日(木) 9:00~12:00	北部市民サービスセンター		
行政書士	4月3日(金) 13:00~16:00	市民相談センター	各6人	
年金・社会保険	4月10日(金) 13:00~16:00			
司法書士	4月14日(火) 13:00~16:00			
公証人・遺言	4月21日(火) 9:00~12:00			
税務	4月21日(火) 13:00~16:00			
行政	4月8日(水) 13:00~16:00	市民相談センター	各6人	直接、市役所1階の市民相談センターへどうぞ(順番は当日の先着順。受け付けは15:30まで)。
人権・困りごと	4月9日(木) 13:00~16:00			

要予約

予約不要

緑のまちづくりを応援!

「緑のまちづくり活動支援基金」を活用して、緑と花いっぱいのにましませんか。申請は4月1日(水)から。ハード部門は6月上旬まで、ソフト部門は7月31日(金)まで受け付けます。

緑のまちづくり活動支援基金事務局 ☎(829)0221

みんなでつくる身近な緑の拠点活動(ハード部門)

◆**地域に安全と潤いを提供する緑の拠点づくりコース**…ブロック塀を生け垣にしたり、庭を公開するオープンガーデン造成など。

対象▶個人、2人以上の市民グループなど
助成▶事業費の2分の1以内(上限10万円)

◆**地域に身近な緑の拠点づくりコース**
…商店街でのポケットパーク造成など。

対象▶市民グループ、町内会、商店会、NPOなど
助成▶事業費の2分の1以内(上限500万円)

身近なみどりと花いっぱい活動(ソフト部門)

◆**花苗、生け垣のための活動支援コース**…町内会の花壇に植える苗の購入や生け垣造成など。

対象▶町内会、2人以上の市民グループ、サークル(生け垣は個人でも可)
助成▶事業費の2分の1以内(上限2万円)

◆**花と緑いっぱい活動支援コース**…商店街の歩道にフラワーポットを置く活動など。

対象▶商店会、町内会、市内に事業所がある法人など
助成▶事業費の2分の1以内(上限5万円)

◆**保存樹の支援コース**…「秋田市都市緑化の推進に関する条例」で指定された民間所有の保存樹の維持管理のための活動。

対象▶個人、団体など
助成▶事業費の2分の1以内(上限30万円)

申し込み

緑のまちづくり活動支援基金事務局(仁井田の秋田市総合振興公社内)、または市役所3階の公園課にある申請書でお申し込みください。申請書は下記のホームページからも入手できます。

<http://www.akita-sousin.or.jp/midori/>

基金への寄付をお待ちしています

緑のまちづくり活動支援基金への寄付をお待ちしています。ぜひご協力をお願いします。詳しくは、同基金事務局へお問い合わせください。☎(829)0221

市立病院&タニタ食堂

健康カフェ



日時 4月8日(水)16:00~18:30

会場 あきたタニタ食堂(エリアなかいち内)

市立秋田総合病院とタニタ食堂の共催イベント。糖尿病と生活習慣について、同病院の医師、管理栄養士が講演します。講演の後は、タニタ食堂の食事とメニュー解説も行います。食事代750円が必要です。

申し込み 市立秋田総合病院 ☎(823)4171、
あきたタニタ食堂 ☎(827)5125
(14:00~17:00)

市民便利帳を8月末に発行

平成27年度の秋田市民便利帳は、市と株式会社サイネックスが共同発行し、8月末から9月末までに順次市内全戸に配布予定です。

市民便利帳の発行や配布にかかる経費はすべて、株式会社サイネックスが募集する広告収入でまかさないます。

問い合わせ

市民便利帳の発行については広報広聴課 ☎(866)2034、広告の募集については株式会社サイネックス ☎(833)6700



雄和地域高齢者学級「花陽クラブ」

講話や体験学習、軽スポーツなどを通して会員同士で親睦を深めます。年会費500円。

対象▶雄和地域のおおむね65歳以上のかた

日時▶5月から来年2月までに月1回、
①10:00~11:30 ②13:30~15:00

会場▶雄和市民サービスセンターほか

申込▶3月23日(月)9:00から雄和市民サービスセンター生涯学習担当 ☎(886)5540

いきいきサロン ペーパーエコバッグ教室

参加無料。直接会場へお越しください。

対象▶65歳以上のかた 日時▶3月24日(火)
10:00~12:00 持ち物▶筆記用具、30センチ定規、はさみ、スティックのり、おしぼり

会場・問▶雄和ふれあいプラザ ☎(886)5071



講座

・料金の記載がないものは無料です
・申込方法がないものは直接会場へ

あきた しょうねんしやうじよはつめい
秋田市少年少女発明クラブ

ペットボトルロケットやモーターのアイデア工作などの発明教室。

対象▶小学3年～中学3年生 **日時**▶4月18日(土)から来年3月5日(土)までの毎月第1・3土曜日、13:30～15:30 **会場**▶東部公民館ほか **参加費**▶3,800円(保険料込) **先着**▶20人 **申込**▶東部公民館にある申込用紙で、3月23日(月)から4月9日(木)まで(土・日除く)同館へ。☎(834)2206

りょうりきょうしつ がつ
テルサの料理教室(4月)

時間は10:00～13:00。会場と申し込みは秋田テルサへ。☎(826)1800
*開催日(いずれも4月)、材料費、定員の順で記載しています。

- ①春の和菓子▶8日(水)、2,160円、16人
- ②ダイエットチーズケーキ▶9日(木)、2,160円、12人
- ③春の和食(桜花飯など)▶10日(金)、2,160円、24人
- ④オムライス▶11日(土)、1,500円、20人
- ⑤野菜ソムリエ推奨・海老チリほか▶13日(月)、2,270円、24人
- ⑥ケーキ屋さんのいちごタルト▶15日(水)、2,400円、12人
- ⑦タイ風カレーと大根飯ほか▶17日(金)、1,950円、24人
- ⑧野菜ソムリエ推奨・春野菜のキッシュほか▶20日(月)、2,160円、24人
- ⑨米粉かりんとう、なると餅▶22日(水)、2,160円、16人
- ⑩こどもの日の絵巻寿司▶24日(金)、1,950円、24人

あきた こうざ
サンライフ秋田の講座

会場はいずれもサンライフ秋田。申し込みは、3月21日(土)10:00からサンライフ秋田へ。☎(863)1391

■手作り教室「パッチワークバッグ」
対象▶19歳以上のかた **日時**▶4月2日(木)10:00～13:00 **受講料**▶4,000円(材料費含む) **定員**▶20人

■心と身体を変えるピラティス
対象▶19歳以上の女性 **日時**▶4月3日(金)・10日(金)・17日(金)・24日(金)、13:00～14:15 **受講料**▶3,850円 **定員**▶20人

けいじばん
みんなの掲示板①

■老若男女の西馬音内盆踊り体験講習
日時▶3月25日(水)13:00～15:00
会場▶八橋地区コミセン **問**▶代表の中川さん☎090-5831-5799

■高齢者・軽度障害者のためのパソコン教室 はじめてパソコンに触れるかたが対象です。**日程**▶4月2日(木)から28日(火)までに8回、10:00～12:00 **会場**▶遊学舎(上北手) **受講料**▶9,269円(テキスト代含) **定員**▶10人 **申込**▶NPO法人あい ☎(829)1113

■ロシア語講座 **日程**▶4月13日(月)から9月下旬まで、各級20回程度。入門編は毎週木曜17:10～18:10、初級編は毎週月曜17:10～18:40、中級編は毎週水曜17:10～18:40 **会場**▶県商工会館5階(旭北錦町) **受講料**▶各級17,000円(教材費など) **申込**▶4月8日(水)まで秋田県貿易促進協会の高橋さん☎(896)7366

■小学生ソフトテニス教室 **対象**▶小学4年～6年生 **日時**▶4月中旬からおおむね毎週水曜の16:00～ **会場**▶八橋テニスコート **年会費**▶8,000円(保険料含む) **定員**▶20人 **申込**▶往復はがきに、住所、氏名、性別、学年、電話番号を書いて、4月5日(日)まで、〒011-0901 寺内堂ノ沢二丁目5-8 秋田市ソフトテニス連盟の王前さん☎080-1847-5574

■英語で学ぶジェンダー 講師は秋田大学准教授の和泉 浩さん。**日時**▶毎月木曜日に2回、10:30～12:00 **会場**▶秋田大学手形キャンパス **申込**▶代表の後藤さん☎(864)9193

催し物

・料金の記載がないものは無料です
・申込方法がないものは直接会場へ

えいがかんしょうかい
映画鑑賞会

■春休み子ども映画会 「たぬきの糸車」「いたずらあまんじゃく」「注文の多い料理店」を上映。**対象**▶幼児、小学校低学年と保護者 **日時**▶3月25日(水)10:30～11:30 **会場**▶河辺総合福祉交流センター **問**▶秋田市視聴覚ライブラリー☎(882)5535

■新屋図書館映画鑑賞会 1923年のアメリカ無声映画「荒武者キートン」(監督・出演:バスター・キートン)を上映します。**日時**▶3月28日(土)10:30～11:40 **会場**▶新屋図書館 **定員**▶30人(定員を超えた場合は立ち見) **問**▶新屋図書館☎(828)4215

たかおさん はるしよくぶつ かんさつかい
高尾山 春植物の観察会

日時▶4月26日(日)9:30～12:00
集合▶高尾山(雄和)の横長根駐車場 **参加費**▶1,000円(資料代など) **先着**▶30人 **申込**▶3月21日(土)から雄和自然観察協会の伊藤さん☎090-9535-4941(9:00～17:00)

けいじばん
みんなの掲示板②

■あつまれちびっこ はるまつり うさぎのふれあいコーナーやミニゲームなど。参加賞あり。**日時**▶3月22日(日)11:00～15:00 **会場**▶ヴィラフローラ(雄和妙法) **先着**▶50人 **問**▶練雄和振興公社☎(881)3011

■卸売市場開放デー 外旭川の卸売市場を一般開放します。水産物や青果、花きを特別販売。**日時**▶3月28日(土)9:00～12:00 **問**▶秋田市卸売市場協会☎(869)5255

■秋大☆憩いのコンサート
日時▶3月28日(土)13:30～ **会場**▶秋田大学インフォメーションセンター **先着**▶30人 **問**▶秋田大学教育文化学部の斎藤さん☎(889)2647

■清掃登山 ①男鹿本山▶3月29日(日) ②岩谷山・筑紫森▶4月19日(日) ③八塩山(由利本荘市)▶5月3日(日) **集合**▶いずれも6:00に秋田市役所駐車場 **参加費**▶各500円 **申込**▶秋田清掃登山連絡協議会の大山さん☎080-1654-5240

■秋田青少年オーケストラ第38回定期演奏会 **日時**▶4月12日(日)14:30～ **会場**▶アトリオン音楽ホール **入場料**▶一般1,000円、高校生以下800円 **問**▶同オーケストラ代表の羽川さん☎(835)6355

■女声合唱団コール・フローチャリティコンサート **日時**▶4月19日(日)14:00～ **会場**▶アトリオン音楽ホール **入場料**▶800円(高校生以下無料) **問**▶代表の三浦さん☎(835)6380

案内

- ・料金の記載がないものは無料です
- ・申込方法がないものは直接会場へ

中小企業診断士の経営相談会

中小企業者の経営や販路開拓などの悩み、困り事、創業の相談などに中小企業診断士が応じます。

日時▶毎月第2水曜、10:00~16:00

会場▶市役所別館会議室

申込▶商工労働課☎(866)2429

読み聞かせボランティアを募集

土崎図書館の親子コーナーで、幼児から小学校低学年に、手遊びや折り紙などを交えて紙芝居・絵本を読み聞かせるボランティアを募集します。詳しくはお問い合わせください。

活動日▶毎月第1・3・4土曜(月1回の当番制)、14:30~15:10

問▶土崎図書館☎(845)0572

危険物取扱者試験

試験日▶5月10日(日)10:00~

会場▶県社会福祉会館、県生涯学習センター 試験料▶甲種5,000円、乙種3,400円、丙種2,700円

申込▶市消防本部、各消防署、消防試験研究センター秋田県支部(中通六丁目)にある受験願書を3月23日(月)から4月3日(金)までに、同センター秋田県支部へ。☎(836)5673

みんなの掲示板③

■新国道の道路拡幅事業説明会 拡幅計画区域は、都市計画道路新屋土崎線(通称:新国道)の川元小川町交差点から山王五丁目交差点まで。日時▶3月27日(金)①18:00~、②19:30~ 会場▶旭南地区コミセン 問▶秋田地域振興局建設部企画調査課☎(860)3441

■不動産無料相談会 土地・建物の価格や地代、相続、利活用の相談に応じます。相談内容が分かる資料をお持ちください。日時▶4月1日(水)13:30~16:30 会場▶にぎわい交流館4階研修室3 問▶(一社)秋田県不動産鑑定士協会の石塚さん☎(807)3762

■若者の語り場 日頃の悩みを話し合い、ストレスや不安を軽減します。対象▶39歳以下のかた 日時▶4月11

日(土)15:00~17:00 会場▶にぎわい交流館4階研修室4 参加費▶500円 問▶NPO目的のある旅代表の草野さん☎080-3088-7506

■青年海外協力隊を募集 青年海外協力隊は20~39歳、シニア海外ボランティアは40~69歳が対象です。募集は4月1日(水)から5月11日(月)まで。詳しくはJICA東北へお問い合わせください。☎022-223-4772

体験談&説明会を開催 応募相談、質疑応答も。日時▶4月19日(日)10:00~ 会場▶にぎわい交流館4階

■障がい者の職場体験実習を受け入れる事業所を募集します 受け入れは3日~15日間。実習生への賃金支給は必要ありません。事業所には、県から奨励金の支給があります。

問・申込▶ウェルビューいずみ障害者就業・生活支援センター☎(896)7088

■秋田大学医学部附属病院のボランティアを募集 18歳以上の心身ともに健康なかたが対象です。活動は週1回(8:30~13:00)程度、外来受付の手伝い、患者さんの案内など。申し込みは4月24日(金)まで。申込方法など、詳しくはお問い合わせください。問▶秋田大学医学部総務課病院総務担当☎(884)6009(平日)

■高速道路の逆走と歩行者や自転車の立ち入りは禁止! 万が一目撃した場合は、110番か#9910(道路緊急ダイヤル)に通報をお願いします。問▶東日本高速道路(株)東北支社秋田管理事務所☎(826)1700

■福祉サービスの苦情解決をお手伝い 思っていた内容と違うなど、不満や要望を、利用している事業所に話にくい場合や、解決しない時はご相談ください(秋田県運営適正化委員会)。相談電話▶(864)2726(平日)

健康

- ・料金の記載がないものは無料です
- ・申込方法がないものは直接会場へ

市立病院の呼吸教室

医師、臨床心理士などによる、呼吸やCOPD(慢性閉塞性肺疾患)の話。車で来たかたに、駐車無料スタンプも。

日時▶4月9日(木)13:00~14:10

会場▶市立秋田総合病院2階講堂 問▶市立病院☎(823)4171(代表)

ザ・ブーンの水泳教室

②は申し込みが必要です。3月24日(火)9:00からクアドーム ザ・ブーンへ。☎(827)2301

①水泳・水中歩行(曜日・時間帯別)

実施日▶4月7日(火)・8日(水)・10日(金) 受講料(入館料別)▶1回560円

②水泳・水中歩行(秋田駅からバス送迎あり) 日時▶4月10日(金)9:45~15:00 受講料(入館料込)▶1,070円

みんなの掲示板④

■介護予防教室・スマイルアップ倶楽部 簡単な体操や講話など。対象▶おおむね65歳以上(階段で2階への移動が可能なかた) 日時▶3月27日(金)13:30~15:30 定員▶20人

会場・申込▶中通地域包括支援センター幸ザ・サロン☎(827)3323

■うつ会秋田の集い うつ病のかたやご家族が、悩みなどを語り合う場です。日時▶4月5日(日)、5月3日(日)、14:00~16:00 会場▶遊学舎(上北手) 参加費▶各500円

定員▶20人 申込▶うつコミュニティ・うつ会秋田の堀さん☎(862)8491

■ウォーキング教室 歩きやすい服装で。男性もOK! 日時▶4月9日(木)・16日(木)・23日(木)、9:30~12:00 集合▶あきぎんスタジアム(八橋球場) 受講料▶3回で500円 問▶秋田市女性のスポーツ愛好者連絡協議会の佐々木さん☎090-7074-5967

■早朝ラジオ体操 日時▶4月から10月まで、毎週日曜日の6:30~ 会場▶千秋公園二の丸 問▶秋田県走友会の進藤さん☎(823)3986

.....
*広報あきた3月6日号に掲載した、次の講演会は、下記のとおり、時間と会場が変更となっています。ご了承ください。

■講演会「介護が必要になっても安心して過ごせる町づくり」 地域包括ケアを中心に、医師が講演します。

日時▶3月28日(土)15:00~17:00

会場▶にぎわい交流館2階展示ホール 問▶秋田市在宅医療介護連携推進協議会の高貝さん☎090-7336-1089



東北六魂祭

東北の心はひとつ、さらに前へ。
5月30日(土)・31日(日)開催！

秋田市開催まであと71日！ 山王大通りでのお祭りパレードなどに参加する、各市のお祭りをシリーズで紹介します。東北六魂祭実行委員会事務局(秋田市観光物産課東北六魂祭担当)☎(866)6642



©東北六魂祭実行委員会

福島わらじまつり

平成27年7月31日(金)、8月1日(土)

古来より健脚を願い、地元「足尾神社」に奉納される大わらじにちなんで開催されています。日本一と称される長さ12丈、重さ2トンの大わらじは六魂祭でも練り歩きます！“平成わらじ音頭”“ダンシングソーダナイト”も一見の価値あり。



ロツくん
インフォメーション

東北六魂祭のミニ情報を公式キャラクターの「ロツくん」が紹介！

六魂祭パレード以外にも市内各所でイベントが盛りだくさん！

期間中、八橋運動公園内では、東北6祭りのPRステージなど、たくさんのイベントが行われるよ。そのほか、県内各市町村の郷土芸能や特産品なども勢揃い！さらに、エリアなかいちや大町イベント広場でもグルメや特産品を堪能できるブースが出店します。お楽しみに♪