

広

報

市民の生活情報誌

あきた

春だよ、
みんな
で
よ
い
ド
ン！



3月16日、土崎保育所で

特集 平成27年度 秋田市予算の概要

手を取りあって 元気な秋田市に！

平成27年(2015)

4月3日号

NO.1838

◆目次は2ページに掲載しています。

東北六魂祭

会場周辺の町内会長宛てに 交通規制などの説明会の案内を お送りしました

5月30日(土)・31日(日)に開催する東北六魂祭では、一日に10万人以上の来場が予想されるため、JR秋田駅から臨海十字路までの間で大規模な交通規制を実施します。

そのため、会場周辺の町内会長のみなさんに対して、東北六魂祭の開催概要と交通規制計画についての説明会を開催します。対象学区となる、明德、保戸野、八橋、川尻、旭北、中通の各町内会長宛てに案内をお送りしましたので、ご出席ください。出席できない場合は、代理のかたの出席をお願いします。

問い合わせ 観光物産課東北六魂祭担当 ☎(866)6642



今年は
国勢調査の年
調査員を
募集
します！

5年に一度行われる国勢調査が、今年10月、全国一斉に実施されます。国勢調査は、人口や世帯などを調査する日本で一番大きな統計調査です。

市では、調査を行うために市内の各世帯を訪問する調査員を募集します。詳しくは、情報統計課調査統計担当へお問い合わせください。☎(866)1964

応募要件

- ①原則20歳以上で、調査に責任をもって協力できるかた
- ②調査内容の秘密を守ることができるかた
- ③税務、警察、選挙、暴力団に直接関係のないかた

業務内容

- ①調査員説明会への出席(8月下旬～9月上旬に1回)
- ②調査世帯一覧や地図の作成、調査票の配布・回収(9月上旬～10月中旬)
- ③調査関係書類の提出(10月下旬)



表紙のはなし♪

今にも写真から飛び出してきそうな元気な子どもたち。青空の下、笑顔ではしゃぎ回る姿に、この子たちはもしや“春を連れてくる妖精”？…なんてネ(^o^)

- 3 市長コラム「ふきのとう」
- 4 秋田市予算の概要
今年度は“成長戦略”の総仕上げ
- 10 4/12(日)は秋田県議会議員選挙
4/26(日)は秋田市議会議員選挙
- 11 市役所からのお知らせ
…地域づくり交付金の報告会・説明会、
後期高齢・保険料の通知を発送、
秋田南消防署と河辺消防署を統合、
空き家バンク制度のご利用を
- 14 65歳以上のかたの介護保険料
- 15 高齢者用肺炎球菌ワクチン
- 16 育児コーナー
…児童扶養手当額が変わりました、
乳幼児健康診査日程
- 18 情報チャンネルa
…日本女性会議のテーマを募集、
ブラウブリッツ秋田のホーム開幕戦、
大森山動物園「飼育の日」、
サケ稚魚の放流、健康ライフ太鼓判、
はつらつくらぶ、春の野鳥観察会
講座、催し物、案内、健康
- 24 シリーズ 東北六魂祭

■編集発行＝秋田市広報広聴課 ☎018(866)2034
■〒010-8560 秋田市山王一丁目1番1号
■広報あきたは毎月第1・第3金曜日発行です。
公式ホームページ <http://www.city.akita.akita.jp/>
公式ツイッター <https://twitter.com/akitacity>
秋田市Facebookページ
<https://www.facebook.com/city.akita>

日々初心

市長コラム・日々初心
市長 ● 穂積 志(もとむ)



太平山麓にも春の訪れが。まんさくの花とクロサンショウウオ(秋田市植物園で撮影)

ふきのとう

4月、小さな背中に大きなランドセルを背負った新小学一年生は親に手を引かれ校門をくぐり、市街地では真新しいスーツの新社会人が颯爽と職場に向かっていく頃でしょうか。この稿を起こしている3月中旬、春の風に誘われて太平山スキー場オーパスや、ザ・ブーンの近くにある秋田市植物園に出かけてみました。山王周辺とは違い、空は青いもののまだまだ風は冷たく、ところどころ残雪もありましたが、それでも自然は律儀に春を演出してくれていました。

池のなかにも何かしら季節の移ろいを感じるのか、クロサンショウウオがそばの道路まで這い上がり、まんさくの花は太平山の姿を背景に鮮やかな黄色の花を咲かせていました。そして、足元に目を落とすと飛びこんできたのは、山肌ポツポツと印をつけるように顔を出した「ふきのとう」。秋田の春の訪れを象徴する花であり、また県の花にも指定されています。

ふきのとうというと、私は昨年の国民文化祭オーピングフェスティバルのことを思い出します。ひとつは、「伝統と現代の出会い」というパフォーマンスの中で、山の女神が少女に小さなふきのとうを授ける場面がありましたが、そのときの語り部の言葉です。

「ふきのとうには生きる力が宿っている。さあ、ふきのとうを手に時の旅にかけよう、きつと秋田の本当の美しさに出会うはずだ」

そして最後は会場のスクリーンいっぱいふきのとうが映し出されました。きつと秋田の美と生命力の象徴だったんですね。

さらにひとつは、フェスティバル前におこなった昼食会での皇太子殿下のお言葉です。殿下は私に「秋田県の花は何ですか」とご質問され、日頃であれば「ふきのとう」とすぐ出てくるのですが、緊張のせいかとつさにお答えできず、ちよつとした間がありました。私が印象にあるのは、このときの殿下の表情です。何かを急かすわけもなく、ただ微笑みながら私の「ふきのとうです」という答えをお待ちになっていました。その後別の話題に移りましたが、今でも思い出すたびにあのときの殿下の配りに温かい気持ちになります。

さて太平山のふきのとう、いくつか摘んできておひたしにしても良かったです。これほどわかりやすく春を実感させてくれるものはありません。口の中はもう春の香りではないになりました。

口の中だけではなく、ふきのとうひとつでこれだけ春の話題もふくらみます。名実ともにこの花は、秋田を代表する春の使者だと改めて感じました。次は梅でしょうか、桜でしょうか、こぶしも大きなつぼみをふくらませています、楽しみを尽きない北国の春です。



国民文化祭オーピングフェスティバルで。女神(右)の手にはふきのとう

◆秋田市ホームページで市長の動向や記者会見の内容などをお伝えしています。
「市長ほっとコーナー」<http://www.city.akita.akita.jp/city/mayor/>

平成27年度 秋田市予算の概要

平成27年度がいよいよスタートしました。今年度の秋田市当初予算は、本市の行政改革大綱「県都『あきた』改革プラン」の成果を踏まえつつ、第12次秋田市総合計画「県都『あきた』成長プラン」(計画期間は平成23年度～27年度)の総仕上げと次期計画での芽出しを含めた、元気な秋田市づくりをめざす積極型予算として編成しました。

手をとりあって 元気な秋田市に!



jump up!

3月16日、土崎保育所で

平成27年度の一般会計当初予算は1358億1800万円です。平成28年春に建物本体が完成する新庁舎の建設事業が本格化することや、新たに始まった「子ども・子育て支援新制度」に伴い、保育所などへの給付費が増えることなどにより、前年度と比べ9.5%増となりました。

また、秋田市には、特定の事業収入を直接その支出に充てるため、一般会計と区別した特別会計と、水道事業をはじめとする独立採算方式の企業会計があります。

特別会計は、国民健康保険事業会計や土地区画整理会計の予算規模が拡大することなどにより、前年度と比べ7.1%増となっています。

企業会計は、施設廃止に伴う特別損失(※)の減などにより4.0%減となりました。

※通常の企業活動以外の、特別な要因で一时的に発生した損失のこと。

一般会計当初予算は前年度と比べて9.5%増加

■一般会計当初予算

1,358億1,800万円

(H26年度→1,240億2,400万円)

■特別会計当初予算

748億439万8千円

(H26年度→698億2,028万9千円)

■企業会計当初予算

310億4,167万4千円

(H26年度→323億4,783万円)

問い合わせ

財政課 ☎(866)2052

平成27年度秋田市予算の概要は、財政課ホームページでもご覧いただけます。
<http://www.city.akita.akita.jp/city/fn/mn/>



新庁舎工事風景。建物の形が見えてきました



*性質別は、経済的性質の違いから分類。

一般会計 歳出

■性質別の内訳

項目	予算(全体に対する構成割合)
扶助費	306億9,389万7千円 (22.6%)
人件費	227億4,169万4千円 (16.8%)
投資的経費	194億3,773万3千円 (14.3%)
物件費	152億5,772万2千円 (11.2%)
公債費	150億3,318万8千円 (11.1%)
繰出金	119億5,034万5千円 (8.8%)
補助費等	114億5,873万8千円 (8.4%)
その他	92億4,468万3千円 (6.8%)
計	1,358億1,800万 円

■目的別の内訳

項目	予算(全体に対する構成割合)
民生費	459億7,207万2千円 (33.8%)
総務費	233億4,015万8千円 (17.2%)
土木費	152億3,362万4千円 (11.2%)
公債費	150億3,318万8千円 (11.1%)
教育費	114億 236万5千円 (8.4%)
衛生費	93億6,793万1千円 (6.9%)
商工費	73億5,918万3千円 (5.4%)
その他	81億 947万9千円 (6.0%)
計	1,358億1,800万 円

*目的別は、行政目的の違いから分類。

一般会計 歳入

■項目別の内訳

項目	予算(全体に対する構成割合)
市 税	429億9,147万6千円 (31.7%)
地方交付税	225億3,400万 円 (16.6%)
国庫支出金	198億3,998万8千円 (14.6%)
市 債	139億2,440万 円 (10.3%)
県支出金	83億5,494万1千円 (6.1%)
譲与税・交付金	74億3,372万8千円 (5.5%)
諸収入	73億5,540万5千円 (5.4%)
その他(使用料など)	133億8,406万2千円 (9.8%)
計	1,358億1,800万 円

一般会計の歳入(上表)のうち、おもな増減は次のとおりです。

- ・市税(前年度比0.5%減)：地価の下落や、家屋の評価替えに伴う減価による固定資産税の減などを見込む
- ・地方交付税(前年度比3.1%減)
- ・市債(前年度比3.6%増)：防災行政無線移動系通信システム整備(9ページ参照)の増などによる
- ・譲与税・交付金(前年度比36.6%増)：地方消費税交付金の増などを見込む



一般会計の歳出(左上表の性質別)のうち、おもな増減は次のとおりです。

- ・扶助費(前年度比8.4%増)：子ども子育て支援新制度に伴う「保育所等給付費」の増などによる
- ・人件費(前年度比0.7%減)：退職手当の減などによる
- ・投資的経費(前年度比66.9%増)：新庁舎建設の本格化や、雄和統合小学校整備事業(9ページ参照)の増などによる
- ・公債費(前年度比1.4%減)



■性質別歳出の内容

- ・扶助費：おもに福祉や医療に支出する予算。生活保護費、福祉医療費、保育所等給付費など
- ・投資的経費：将来市民の財産となるものに支出される予算。道路、公共施設建設など
- ・物件費：消耗品費、光熱水費、委託料など
- ・公債費：市の借入金返済する予算
- ・繰出金：特別会計に支出する予算
- ・補助費等：補助金、報償金など
- ・その他：貸付金、積立金など

■特別会計

会計別	平成27年度予算
土地区画整理会計	19億 212万5千円
市有林会計	1億3,233万2千円
市営墓地会計	5,685万3千円
中央卸売市場会計	9,862万6千円
公設地方卸売市場会計	3億3,992万2千円
大森山動物園会計	5億2,514万4千円
廃棄物発電会計	3億5,331万2千円
病院事業債管理会計	8億9,196万3千円
国民健康保険事業会計	383億7,910万6千円
母子父子寡婦福祉資金貸付事業会計	5,053万6千円
介護保険事業会計	288億7,450万7千円
後期高齢者医療事業会計	31億9,997万2千円
計	748億 439万8千円

■企業会計

会計別	平成27年度予算
水道事業会計	108億1,168万9千円
下水道事業会計	189億9,911万 円
農業集落排水事業会計	12億3,087万5千円
計	310億4,167万4千円



おもな事業内容は6～9ページをご覧ください。



6つの成長戦略を今年度で総仕上げ！

第12次秋田市総合計画の中でも、特に力を入れていく分野として6つの成長戦略を定めています。計画の最終年度である今年度は、各事業の総仕上げを実施するとともに、次期総合計画策定も考慮しながら、一歩先を見据えた新しい施策や事業を行っていきます。



力をあわせて♪



昨年の「bjリーグプレイオフファイナルズ」の様子。今年こそ頂点に！“Go ハピネット！”

1

都市イメージ「ブランドあきた」の確立

芸術・文化・スポーツの振興を通して、にぎわい創出や秋田市のイメージアップを図り、市民が誇れる魅力あるまちづくりを進めます。

予算額 3億3423万円

おもな事業

「新」が付いたものは、今年度行う新規事業です。

- (新)国民文化祭アフターイベントの開催▶昨年の国文祭開催を記念したイベントや市民の文化活動を支援します。
- 「しみん大文化祭inアルヴェ」
- 「ピアノレクチャーコンサート」など…1470万円

- (新)中心市街地からミューカルで文化創造を発信▶秋田

の先人や文化資産に光を当てたミュージカル、「政吉とラジタ」のにぎわい交流館での公演(8月～12月予定)を支援します…4837万円

- スポーツホームタウンの推進▶秋田市のトップスポーツクラブのスポンサー補助や試合開催PRなど。「女子セブンズラグビーサーキット・秋田大会」開催の補助も行います…988万円

解説 スポーツホームタウン

秋田ノーザンハピネット、ブラウブリッツ秋田、秋田ノーザンブレッツのトップスポーツクラブが地域に根ざした存在となり、スポーツを核としたまちの活性化をめざします。



昨秋の、「あきたアートプロジェクト」のプロジェクトンマッピング(エリアなかいち)。今年度も、さまざまな活性化イベントを支援します

- エリアなかいちを核としたにぎわいづくり▶中心市街地でのまちづくりイベントへの補助のほか、「アキタ・ミュージックフェスティバル」「あきたアートプロジェクト」「ウインターパーク」などの開催を支援します…2160万円
- 中心市街地への出店を支援▶融資あつせんなどにより、空き店舗・テナントの解消を図ります…1億7691万円

- 中心市街地を「美術館の街」に▶千秋美術館での魅力ある展覧会の開催や、合同印刷物の作成など県と連携した取り組みを行います…3592万円

- 中心市街地循環バス「くるる」を引き続き運行▶736万円



2 地域産業の競争力強化



中国やロシア沿海地方に近接し、地理的に好条件なことや、豊富な農業資源、環境・エネルギーなど、秋田市の潜在能力を引き出し、地域産業の競争力を高めます。

予算額52億8172万円

おもな事業

●(新)雄和平沢地区での大規模園芸団地整備を支援▽ダリアや枝豆などを作るためのパイプハウスや格納庫、機械、トラクターなどの整備を支援します…8676万円

●(新)園芸振興センターの管理運営園芸振興拠点施設「みのりあ」を管理運営します…5979万円



園芸振興センター加工研修室

●(新)6次産業化の加工技術研修園芸振興センターの加工研修室で実施します…693万円

●地域資源を活用した6次産業化商品の開発「ブランド化」17歳の6次産業化プロジェクト、大学生によるお土産開発などを行います…371万円

●6次産業化の取り組みを支援▽農産品の加工施設や機械設備の整備などへの支援や、新たに6次産業化に取り組むかたへ専門家を派遣するなど、事業化をサポートします…1493万円

●中小企業の金融対策▽信用保証協会の信用保証付きの長期・低利の融資あつせんや、信用保証料の全額補助、利子の一部補助などを行います…50億3012万円

●秋田港の利用拡大を支援▽国際コンテナ貨物の取扱量の増加を図るため、県と共に支援を行います。また、新たな航路誘致に向けた国内外でのポートセールスなどを行います…3359万円



食べてみてね♡

17歳の6次産業化プロジェクト。高校生がアイデアを出し、地元産食材を使ったスイーツなどを開発

おもな事業

●(新)東北六魂祭開催経費…1億5007万円

●(新)食の文化と芸能まつり▽昨年の国文祭で披露した秋田の食文化や、伝統芸能、工芸品などを継続してPRします…300万円

●(新)動物園をアートギャラリーに▽秋田公立美術大学と連携した展示会を開催します…248万円

●動物園のにぎわいづくり▽ペンギンがより観察しやすいように展示舎を改修するほか、情報板の設置、フリーペーパーを使った隣県でのPRなどを行います…525万円

●観光プロモーション▽秋田市の認知度やイメージアップを図るため、首都圏などで竿燈を中心としたPRなどを行います…1752万円

3 観光あきた維新

観光資源の磨き上げと、新たな視点と柔軟な発想で独自性がある観光戦略を打ち出し、交流人口の増加を図ります。

予算額5億2285万円



「東北六魂祭2015・秋田」は5月30日(土)・31日(日)に開催します！東北6市のお祭りが山王大通りをパレード。六魂祭では初めて、夕暮れ時、竿燈に灯をともします。写真は昨年の様子

●道の駅「あきた港」のにぎわいづくり▽秋田港海の祭典への支援や、クルーズ船の歓迎行事を行います…170万円

●史跡秋田城跡歴史資料館(仮称)を整備▽寺内焼山に来年春完成予定です…1億1610万円

●国指定名勝の如斯亭庭園を整備▽修復整備工事のほか、整備後の一般公開に向けたボランティアガイド養成講座もを行います…1億5508万円



如斯亭庭園。整備工事は平成29年完了の予定

4

環境立市 あきたの実現

積極的な地球温暖化対策に加え、恵まれた自然環境を活かし、環境分野におけるブランドイメージを高めて、環境と経済の好循環を生み出します。予算額7億4140万円



ふるさとの美しい自然をいつまでも(桜の季節、太平川で)

おもな事業

●(新)市営住宅の照明をLED化▶共用部分の廊下や階段の照明をLEDに切り替えます。27年度は新屋比内町・川尻・旭南・茨島・牛島の各市営住宅で実施：3109万円

●公共施設に太陽光発電装置を導入▶災害時、避難施設にもなる中学校などへ、太陽光発電設備や蓄電池、ソーラー式LED外灯などを設置します
：御所野学院・河辺・雄和の各中学校計2億764万円、

(新)一ツ森公園7303万円

●あきたスマートシティプロジェクトの推進▶公共施設での効果的なエネルギー管理による省エネ実践や木質バイオマスの普及などを促進するほか、次世代エネルギーパーク事業など、市民の環境意識を高める取り組みを行います：4622万円

解説 スマートシティ・プロジェクト

ITなどの情報技術と再生可能エネルギーなどを活用して、また全体のエネルギー利用の効率化・低炭素化を図り、環境に配慮した先進都市をめざす取り組み。

●新庁舎に地中熱利用と太陽光発電の設備を導入▶2億5950万円

●一般住宅の太陽光発電設置費用を一部補助▶1961万円

5

エイジフレンドリー シティの実現

エイジフレンドリーシティ(高齢者にやさしい都市)をめざし、高齢者や障がい者、子育て世代など、誰にでも優しいまちづくりを進めます。予算額6億7676万円

おもな事業

●(新)エイジフレンドリーパートナーづくりの推進▶市と連携する企業事業者などを「エイジフレンドリーパートナー」として登録し、その取り組みを支援します：246万円

●エイジフレンドリーシティ構想の推進▶構想を推進するための情報発信を行うほか、セミナーやシンポジウムなどを開催し、市民意識の向上と市民活動の推進を図ります
：732万円

●マイタウン・バスを運行▶

1億7197万円

●高齢者コインバス▶満68歳以上のかたが、市内の路線バスに1回100円で乗車できるサービスを継続します
：1億2396万円

*手続き方法などは、20ページに掲載しています。

みんなで支え合い
住みやすいまちに!



●都市公園をバリアフリー化▶公園の園路や広場、トイレなどを整備します(事業期間は平成20～30年度)。27年度は、川尻西街区公園・飯島西部街区公園を整備：4523万円

●地域包括支援センターを運営▶介護予防のケアマネジメントや、高齢者と家族のための相談・支援を行う地域包括支援センターを運営します(18か所)：2億9502万円

解説 エイジフレンドリーシティ

高齢になっても、地域社会で活動、活躍しながら年齢を重ねられるまちをめざすという取り組み。

秋田市は、世界保健機関(WHO)が提唱したこの考え方に賛同する都市や地域間での情報交換などを、積極的に行っています。

6 次世代の育成支援

結婚や出産、子育てに対する不安を社会全体で取り除き、子どもを生み、育てやすい社会の実現をめざします。

予算額6億5224万円

おもな事業

- (新)子育てサービス利用者支援▼
子育てに関する事業や保育施設などから最適なサービスを利用できるように、子ども未来センターなどに相談員を配置します…403万円
- (新)雄和児童センター(仮称)を整備▼
雄和農村環境改善センターを活用して、川添・大正寺・戸米川の各児



健やかな未来のために

- (新)子育てサービス利用者支援▼
児童を統合した雄和児童センター(仮称)を整備します…5676万円
- 御所野児童センター(仮称)を整備▼
5月、御所野地藏田三丁目目開館します。遊戯室、図書室、集会所があるより…2197万円
- 幼稚園・認定こども園の預かり保育料を助成▼保護者の所得に応じて、預かり保育料を助成します
：幼稚園1048万円、
：(新)認定こども園772万円
- 高校生の就職支援講座▼797万円
- 若者の正規雇用化を支援▼非正規雇用者を、正規雇用へ転換した企業に補助します。また、就職や、正社員になるために資格を取得した際の費用に補助します…664万円
- 家族・地域の絆づくり▼絆のコンサートや映画上映会、小学生が対象の学習会を開催します
…453万円
- 妊産婦の健診などを追加▼妊婦健診の検査項目や回数を増やします。また、新たに産後1か月健診を行います…2億4670万円

まだまだあるヨ!



おもな事業

- (新)ガラス工芸の普及・啓発▼ガラス工芸の専門家による公開制作の開催など、市民がガラス工芸に触れる機会を創出します…1210万円
- (新)障がい者のアート活動を支援▼
183万円
- (新)市税等のコンビニ納付の導入準備▼28年度から開始予定です
…1億4029万円
- (新)雄和地域で小学校を統合▼川添・種平・戸米川・大正寺の各小学校を統合します。校舎は雄和中学校に併設し、開校は来年春の予定です
…6億5766万円
- (新)戦後70年、今、伝えたい、ヒロシマ原爆と土崎空襲展(仮称)の開催▼広島被爆資料(実物)の展示や講話などを、にぎわい交流館で行います(7月4日～12日)…343万円
- 市庁舎の建設工事▼
83億175万円(27年度予算分)
- 道路除排雪の実施▼11億円
- 臨時福祉給付金を給付▼消費税8%への引き上げによる低所得者への負担を軽減します…4億6430万円

その他の事業

市では、成長戦略以外にもたくさんの方々の事業を行っています。

- 子育て世帯臨時特例給付金を給付▼消費税8%への引き上げによる子育て世帯の負担を軽減します
…1億3080万円

- 防災行政無線移動系通信システムを整備▼システムをデジタル化し、河辺・雄和地域への無線エリアの拡張や津波警報サイレンの自動吹鳴化などを行います…3億3480万円
- 泉・外旭川新駅(仮称)整備内容の検討▼91万円
- 誘致企業などが行う工場の新増設などへの助成▼4億2665万円
- 消防団組織の充実強化▼装備や器具置き場の改築などを行います
…5856万円

- 東部市民サービスセンター「いーばる」の整備(8月開所)▼3億131万円
- 土崎・新屋まちづくり拠点施設を整備▼土崎の歴史展示施設の設計…4870万円、新屋のガラス工房の設計など…1億7940万円
- 老朽化した河辺岩見温泉を改築▼
3億2406万円

今年もがんばるぞ!



選びます 秋田の未来 担う人



4/12(日) 秋田県議会議員選挙
4/26(日) 秋田市議会議員選挙

問い合わせ 秋田市選挙管理委員会事務局 ☎(866)2260
http://www.city.akita.akita.jp/city/coel/

市議会議員選挙

年齢▶平成7年4月27日までに生まれたかた住所▶平成27年1月18日までに秋田市に住民登録をして、引き続き投票日まで市内に住んでいるかた
秋田市から転出したかたは、投票日まで秋田市から転出したかたは投票できません。また、平成27年4月11日以降、秋田市内で転居したかたは、転居前の住所の投票所で投票してください

県議会議員選挙

年齢▶平成7年4月13日までに生まれたかた住所▶平成27年1月2日までに秋田市に住民登録をして、引き続き投票日まで市内に住んでいるかた(1月3日以降に秋田県内の市町村から秋田市に転入したかたは、前に住んでいた市町村での投票になります)
秋田市から転出したかたは、秋田県外へ転出した場合は投票できません。県内市町村へ転出したかたは投票できる場合があります。詳しくは秋田市選挙管理委員会事務局へお問い合わせください

投票できる人

投票日当日の投票時間
午前7時～午後8時
(河辺・雄和は午後7時まで)

投票所入場券は、それぞれの公示日(県議選は3日(金)、市議選は19日(日)までに郵送します。投票所入場券を紛失しても投票できますので、各投票所の受け付けでお話してください。

不在者投票

次のかたは、不在者投票ができます。
①のかたは各施設の事務局へお申し出ください。
②・③のかたは、秋田市選挙管理委員会事務局へお問い合わせください。

① 指定されている病院や老人ホームなどに入院または入所のかた

② 仕事の都合などで他市町村に滞在しているかた

③ 身体障害者手帳か戦傷病者手帳をお持ちで一定の障がいがあるかたや要介護5(介護保険)のかた

■ 点字投票 視覚障がいがあるかたは、点字による投票ができます。

■ 代理投票 身体の故障などで、自ら投票用紙に書くことができないかたは、投票所で本人が申請すると代理投票ができます。

次の投票所が「↓」先へ変更となります。

- 御野場新町五丁目、仁井田本町六丁目7番28・31・32・33・35・37・40・41号、8番22・25・26・27・28・30・31・32・35・36号にお住まいのかたは、「仁井田小学校」→「南部市民サービスセンター」へ
- 御野場新町二丁目・三丁目・四丁目にお住まいのかたは、「仁井田小学校」→「御野場中学校」へ
- 山手台一丁目・二丁目・三丁目にお住まいのかたは、「桜小学校」→「上北手大戸公民館」へ
- 「四ツ小屋駅前公民館」→「四ツ小屋幼稚園」へ
- 「戸島小学校」→「戸島ふるさとセンター」へ
- 「農業協同組合教育研修所」→「園芸振興センター」へ

投票日に用事があるかたは期日前投票をお願いします

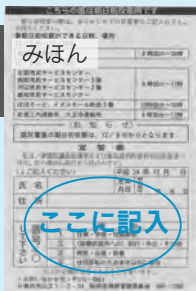

投票所入場券の裏面に、期日前投票の「宣誓書」を印刷しています。あらかじめ記入してお持ちいただければ、受け付けが簡単に済みます。

期日前投票期間

県議会議員選挙▶4月5日(日)～4月11日(土)
(市役所分館のみ、4月4日(土)から)
市議会議員選挙▶4月20日(月)～4月25日(土)

期日前投票所	投票時間
市役所分館4階	午前8時30分～午後8時
北部、西部、河辺、雄和の各市民サービスセンター *西部は3階、河辺は2階。 岩見三内連絡所、大正寺連絡所	午前8時30分～午後5時
秋田駅西口2階ぼほろーど、イオンモール秋田3階	午前10時～午後8時

市役所からの お知らせ



*市の事業について、詳しくは各課へお問い合わせいただくか、秋田市ホームページをご覧ください。http://www.city.akita.akita.jp/

●文中「SC」はサービスセンターの略です。

地域づくり交付金の 報告会・説明会を開催

町内会や地区振興会などが行う、個性ある地域づくりや課題解決に向けた活動を支援する「地域づくり交付金」の、平成26年度実績報告会と27年度募集説明会を各地域ごとに開催します。直接会場へお越しください。

各地域の日時と会場

■中央・東部：4月9日(木)午後2時～、中央公民館学習室1(文化会館5階) ■北部：4月10日(金)午前10時～、北部市民SC ■雄和：4月10日(金)午後3時～、雄和市民SC ■西部：4月13日(月)午後2時～、西部市民SC ■南部：4月14日(火)午後2時～、南部市民SC ■河辺：4月15日(水)午後6時～、河辺市民SC

平成27年度の申請受付対象活動▶防災、防犯、交通安全、環境整備、美化、世代間交流など
交付額▶1件につき5万～50万円
申請期間▶4月15日(水)～5月29日(金)
相談窓口▶中央・東部地域のかたは、市民協働・地域分権推進課(市役所分館2階) ☎(866)2764
へ。その他は、各地域の市民SCへ。北部 ☎(845)2261、雄

和 ☎(886)5550、西部 ☎(888)8080、南部 ☎(838)1213、河辺 ☎(882)5421

●問い合わせ 市民協働・地域分権推進課 ☎(866)2764

後期高齢者医療の 保険料決定通知を発送

4月の年金から後期高齢者医療の保険料引き落としが始まるかたへ、4月上旬に「保険料仮徴収額決定通知書・特別徴収開始通知書」をお送りします。

通知書に書いてある保険料は、平成25年中の所得から仮算定したもので、4月・6月・8月の年金から引き落とされる額です。

次の①②ともに満たすかたに通知書を発送します

- ①平成26年6月1日から10月2日までに75歳になったかた、または同期間に秋田市に転入、もしくは年金の受給が始まった75歳以上のかた
- ②年金が年額18万円以上で、後期高齢者医療と介護保険の保険料の合計額が、年金額の2分の1以下のかた

①②以外のかたの保険料は：

平成27年2月の年金から保険料が引き落とされたかた▶引き落とされた保険料と同額が、4月・6月・8月の年金から引き落とされま

す。ただし、6月・8月は引き落とし金額を変更する場合があります。納付書または口座振替のかた(平成26年10月3日以降に75歳になったかたを含む)▶納付は7月からです。ただし、年金の年額が18万円以上で、後期高齢者医療と介護保険の保険料の合計額が年金額の2分の1以下のかたは、10月から年金引き落としとなります

●問い合わせ 後期高齢医療課 ☎(866)2513

後期高齢者医療保険の早期加入

後期高齢者医療保険は、原則75歳以上のかたが加入する健康保険ですが、次の手帳、証書をお持ちのかたは、65歳の誕生日以降に加入できます。収入によっては、現在加入されている健康保険より保険料が安くなる場合があります。

加入希望のかたは、後期高齢医療課へお問い合わせください。

対象となる手帳など▶身体障害者手帳1～3級・4級の一部、療育手帳A、精神障害者保健福祉手帳1・2級、障害年金証書1・2級

チャレンジショップの 出店者を募集します

市が中心市街地の空きテナントにオープンさせる「チャレンジショップ」の出店者を募集します。

チャレンジショップの営業は、5月中旬から来年3月まで。出店者は、審査により決定します。

応募資格▶20歳以上で、これから事業を始めようとしているかた、起業してから5年未満のかたなど。詳しくはお問い合わせください

募集業種▶小売業、生活関連サービス業などで飲食業は不可

募集する区画と賃借料▶4区画程度(1区画2坪)、1区画月1万円
申し込み▶商工労働課(市役所分館1階)にある応募用紙(同課ホームページでも入手可)に必要書類を添えて、4月13日(月)から24日(金)までに同課へ。 ☎(866)2429

歴史的建造物の 保存に補助します

伝統的な町家など、地域の景観資源である建造物を修理・改修する費用を補助します。補助申請の前に事前協議が必要です。

対象▶外観が秋田の歴史的景観にふさわしく、おおむね昭和20年までに建築された建造物(固定資産税が非課税の場合を除く)

事前協議の申し込み▶5月8日(金)までに、事前協議書に必要書類を添えて提出してください。なお、申し込みの前に、事業の詳細を都市計画課(市役所4階)へご相談ください。 ☎(866)2152



市役所からの お知らせ

*市の事業について、詳しくは各課へお問い合わせいただくか、秋田市ホームページをご覧ください。http://www.city.akita.akita.jp/

●文中「SC」はサービスセンターの略です。

特定個人情報保護評価書へのご意見を募集

来年1月からの社会保障・税番号(マイナンバー)制度の開始にあたり、個人情報(個人番号を含む)を保護する対策として、①住民基本台帳に関する事務の全項目評価書(案)と②個人市・県民税の課税に関する事務の全項目評価書(案)を作成しました。

この①②に対するみなさんの意見を募集しています。詳しくはお問い合わせください。

資料の閲覧場所▶市ホームページ、資料閲覧コーナー(市役所1階)、各市民SC、駅東SC
提出期限▶4月21日(火)

●問い合わせ

①は市民課☎(866)2018、

②は市民税課☎(866)2055

団体が行う活動に
助成します

①②とも申請は4月30日(木)まで。詳しくは、各課へお問い合わせください。

①障がい児(者)やそのご家族などからなる団体が行う活動に助成

対象は、情報交換などを行う地域での交流会や孤立防止のための見守り活動など。詳しくは、障がい福祉課(市役所福祉棟1階)にある「申請の手引」をご覧ください。

手引は、市ホームページからも入手できます。

障がい福祉課☎(866)2093

FAX(863)6362

②高齢者や障がい者、児童などを

対象として、民間団体が自主的に行う保健福祉活動に助成

対象は、在宅福祉の普及・向上を目的とする活動、健康や生きがいづくりを推進する事業、ボランティア活動を活発化する事業など。福祉総務課地域福祉推進室

☎(866)2090

文化選奨候補者の
推薦を募集します

芸術・学術・文芸などの分野で優秀な作品を発表するなど、優れた業績をあげたかたに文化選奨をお贈りしています。推薦書は、ホームページからも入手できます。

対象作品▶秋田市民、または秋田市を拠点として活躍する団体が、平成26年4月～27年3月の間に創作、発表、刊行した作品
推薦締切▶5月1日(金)

●問い合わせ

文化振興室☎(866)2246

消費者トラブルの相談
は市民相談センターへ

悪質商法による被害や、商品・サービスに関するトラブル、多重債務など、契約や取り引きの相談に消費生活相談員が応じます。

受付時間▶午前8時30分から午後5時15分まで(平日)

●相談電話 市民相談センター消費生活担当☎(866)2016

◆引越しシーズンの
ワンポイントアドバイス!

引っ越しシーズンになると、「アパートを退去したが、修理代が差し引かれ、敷金が戻ってこない」「高額なハウスクリーニング代を請求された」などの相談が多く寄せられます。

トラブルを避けるため、次の点にご注意ください。

■アパートへの入退去時には、管理会社、仲介業者などの関係者と部屋を確認し、必要に応じ、部屋の状況を写真で撮影して記録に残しましょう

■退去にともなう請求内容に納得がいけない場合は、入居時の契約書面をよく確認し、貸主側に十分な説明を求めましょう

*交渉には、国土交通省の「原状回復をめぐるトラブルとガイドライン」をご参考ください。詳細

しくは市民相談センターへ。

シルバー人材センター
の会員を募集します

健康で働く意欲がある、原則60歳以上のかたを対象に会員を募集します。年会費3千500円。会員には公共団体や企業、家庭などから引き受けた仕事を紹介し、内容や量に応じて報酬を支払います。

●また、仕事に結びつく技能取得のため、各種技能講習会も開催しています。

入会説明会▶毎月第2・4水曜日、午後1時30分から八橋の同センターで。直接会場へお越しください

●問い合わせ

(二社)秋田市シルバー人材センター
☎(863)5900

外旭川新川線の事業計画
変更が認可されました

秋田都市計画道路事業外旭川新川線ほか一路線(寺内字三千刈ほか)の事業計画の変更が認可されました。図面やスケジュールなどの関係図書を、道路建設課(市役所4階)で、平日の午前8時30分～午後5時15分にお見せしていますので、直接お越しください。

●問い合わせ

道路建設課☎(866)2133

◆秋田市国民健康保険の日帰り人間ドックの受診申請を、4月7日(火)から13日(月)までの平日に受け付けます。詳しくは、広報あきた3月20日号10ページをご覧ください。特定健診課☎(866)8903

秋田市の人口 平成27年3月1日現在

●人口▶317,831人(-264) …2月分 出生▶145人
 ・男▶149,496人(-124) 死亡▶276人
 ・女▶168,335人(-140) 転入▶409人
 *1年前の人口▶319,580人 転出▶542人
 ●世帯▶134,784世帯(-74) ()内は前月比

空き家バンク制度のご利用を

「秋田市空き家バンク制度」は、市内の空き家を「売りたい」「貸したい」所有者のかたから、空き家バンクへの登録申込を受けて、空き家の情報を市のホームページなどで公開し、利用希望のかたへ情報提供する制度です。住宅整備課☎(866)2134

■秋田市空き家バンク制度のイメージ

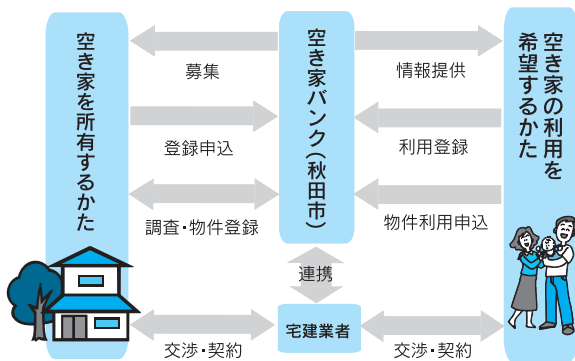

秋田市空き家バンク制度の利用方法

空き家を所有するかた

住宅整備課にご相談ください。市で物件の確認や協力宅建業者の紹介などの事前調整を行います。その後、紹介した協力宅建業者と媒介契約を締結していただき、申込書などの提出や現地調査を経て登録となります。

物件の情報は、市ホームページや住宅整備課窓口に掲載します。登録期間は2年間です。

*登録できる空き家の条件がありますので、詳しくはお問い合わせください。

空き家の利用を希望するかた

秋田市内に移住・定住を予定し、空き家の賃借、購入を希望するかたは、市内外を問わずどなたでも利用登録できます。

登録は、住宅整備課へご相談の上、利用登録に必要な申込書などをご提出ください。

登録後は、市で物件の情報提供を行います。また、希望する物件の現地案内や交渉を申し込むことができます。登録期間は2年間です。

*空き家バンク制度について詳しくは、住宅整備課ホームページをご覧ください。
<http://www.city.akita.akita.jp/city/cs/hs/akiyabank/>

**秋田南消防署と
河辺消防署を統合**

4月1日から、秋田南消防署と河辺消防署を統合しました。出動体制に変更はありません。これにより、秋田市消防本部は、1消防本部4消防署になりました。

●問い合わせ

秋田南消防署☎(839)9551

秋田南消防署河辺分署

☎(882)3300

秋田南消防署雄和分署

☎(886)2623

**榎山地区コミセンが
指定管理者制度に移行**

4月1日から、榎山地区コミュニティセンター(榎山南中町1番9号)が、地域のかたで組織する委員会が管理運営を行う「指定管理者制度」に移行しました。

●問い合わせ

榎山地区コミュニティセンター☎(834)9844

**野外では、ツツガムシ、
マダニにご注意を!**

野外で活動する時はツツガムシ、マダニによる感染症にご注意ください。ツツガムシの刺し口やマダニに気づいた時、症状が出た時は医療機関を受診しましょう。

●ツツガムシ

ツツガムシに刺されて感染し、5〜14日後に発症します。症状は全身倦怠感、食欲不振、頭痛、発熱など。発症3〜4日目に発疹が出ます

マダニによる感染症(重症熱性血小板減少症候群)：ウイルスを持っていないマダニに咬まれて感染し、6〜14日後に発症します。症状は発熱、おう吐、下痢など

◆山に入る前の備えと帰宅後の対応

◆野山や河川敷などに入る時は、長袖・長ズボン、帽子、手袋など、肌を出さない服装にする

◆帰宅後は咬まれていないか確認し、すぐ入浴して体をよく洗います、すぐ洗濯する

●問い合わせ

健康管理課☎(883)1180

みんなで支える

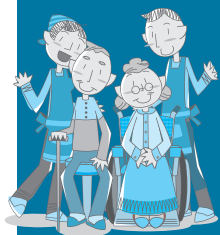

平成27年度からの 介護保険料

介護保険課 ☎(866)2069

65歳以上のかたの介護保険料は、被保険者の現状や介護給付などの見込みにより、3年ごとに見直しを行っています。平成27年度からの保険料額は下表のとおりです。

なお、低所得者の負担を軽減するため、保険料の区分がこれまでの7段階(特例を含めると9段階)から12段階に変わりました。

65歳以上のかたの介護保険料

所得段階	対象者	保険料年額
第1段階	生活保護受給者、世帯員全員が市町村民税非課税で老齢福祉年金受給者、世帯員全員が市町村民税非課税で公的年金収入額と合計所得額の合計が80万円以下のかた	37,392円
第2段階	世帯員全員が市町村民税非課税で、本人の公的年金収入額と合計所得額の合計が120万円以下のかた	52,349円
第3段階	世帯員全員が市町村民税非課税で、本人の公的年金収入額と合計所得額の合計が120万円を超えるかた	56,088円
第4段階	本人が市町村民税非課税で、公的年金収入額と合計所得額の合計が80万円以下のかた	67,306円
第5段階 (基準額)	本人が市町村民税非課税で、公的年金収入額と合計所得額の合計が80万円を超えるかた	74,784円
第6段階	本人が市町村民税課税のかた(合計所得額が120万円未満)	89,741円
第7段階	本人が市町村民税課税のかた(合計所得額が120万円以上150万円未満)	97,220円
第8段階	本人が市町村民税課税のかた(合計所得額が150万円以上180万円未満)	112,176円
第9段階	本人が市町村民税課税のかた(合計所得額が180万円以上250万円未満)	119,655円
第10段階	本人が市町村民税課税のかた(合計所得額が250万円以上300万円未満)	127,133円
第11段階	本人が市町村民税課税のかた(合計所得額が300万円以上400万円未満)	130,872円
第12段階	本人が市町村民税課税のかた(合計所得額が400万円以上)	134,612円

*表中の公的年金には、非課税年金(遺族年金、障害年金)を含みません。

介護保険料納入通知書をお送りします

4月中旬に、平成27年度分の介護保険料納入通知書(仮算定分)をお送りします。通知書に書いてある保険料額は、前年度の保険料額を基礎として仮算定したものです。

今年度の課税状況に基づいて算定する保険料額(本算定分)は、7月頃にお知らせします。

金融機関の窓口や口座振替で納めているかたへ

窓口納付のかたには、納入通知書(仮算定分)と4~6月分の納付書をお送りします。口座振替のかたには、納入通知書(仮算定分)のみお送りします。

なお、6月から年金引き落としに切り替わるかたには、年金引き落としのお知らせ(窓口納付のかたには5月分までの納付書も)をお送りします。

年金から引き落としされているかたへ

納入通知書(仮算定分)はお送りしません。4月・6月・8月に引き落とされる保険料額は、前回(2月)と同額です。10月以降に引き落とされる保険料額から、27年度の介護保険料(年額)に調整します。

なお、6月・8月の保険料額に変更がある場合は個別にお知らせします。

また、26年度中に65歳になったかたや秋田市に転入したかたは、6月・8月・10月から年金引き落としに変わる場合があります。変更になる場合は、通知書でお知らせします。

■口座振替をご希望のかたは、金融機関(ゆうちょ銀行も可)窓口へ納入通知書、預貯金通帳、印鑑をお持ちになり、お申し込みください。

自宅で介護しているかたに 介護用品を支給します



自宅で高齢者などのご家族を介護している世帯に、紙おむつ、尿取りパッド、清拭剤、ドライシャンプー、使い捨て手袋を月6,250円まで現物支給します。介護保険課認定担当 ☎(866)2407

対象

要介護4か5で、介護保険料の所得段階が1~3段階(65歳未満の場合は、本人が市町村民税非課税)のご家族を自宅で介護しているかた

申請方法

4・7・10・1月の各月7日(4月のみ17日(金))まで、それぞれ翌月からの3か月分を申請してください。申請書がある場所および申請場所は、介護保険課(市役所福祉棟2階)、北部・西部・南部・河辺・雄和の各市民サービスセンターです



介護支援 ボランティア 登録講習会

問い合わせ

秋田市社会福祉協議会
☎(862)7445

65歳以上で要介護認定を受けていないかたが対象です。介護保険施設などでボランティア活動をして、集めたスタンプをポイントに換えると、年間最大5,000円の交付金が受けられます。

ご希望のかたは、下記日程の講習会を受けてください。介護保険被保険者証と保険料230円(自己負担分)を持って、直接会場へどうぞ。

日時(いずれか1日)▶4月16日(木)または5月15日(金)の14:00~16:00
会場▶市老人福祉センター3階(八橋)

高齢者用肺炎球菌ワクチンの予防接種のお知らせ

高齢者用肺炎球菌ワクチンを接種することで、肺炎球菌による肺炎の予防や重症化を防ぐ効果があります。今年度の定期接種の対象となる次のかたは、接種をご検討ください。

*接種はご本人の希望によるもので、法律上の義務はありません。

問い合わせ 健康管理課☎(883)1179

対象

秋田市に住民登録があり、今まで高齢者用肺炎球菌ワクチンを接種したことがなく、次の①または②に該当するかた。接種歴の有無は、受ける前にかかりつけ医や家族などによくご確認ください。

①接種日に65歳のかたが対象ですが、平成30年度までは経過措置として、下記のかたが対象です。
経過措置による対象…各年度ごとに65・70・75・80・85・90・95・100歳になるかた

平成27年度の対象者

- ▶65歳(昭和25年4月2日生~26年4月1日生)
- ▶70歳(昭和20年4月2日生~21年4月1日生)
- ▶75歳(昭和15年4月2日生~16年4月1日生)
- ▶80歳(昭和10年4月2日生~11年4月1日生)
- ▶85歳(昭和5年4月2日生~6年4月1日生)
- ▶90歳(大正14年4月2日生~15年4月1日生)
- ▶95歳(大正9年4月2日生~10年4月1日生)
- ▶100歳(大正4年4月2日生~5年4月1日生)

*今年度の対象者へ、4月中旬までにはがきで通知します。はがきが届いたかたでも、今までこのワクチンを自費で接種したことがあるかたは対象外です。

②接種日に60歳~64歳で、心臓、腎臓、呼吸器の機能に障がい、またはヒト免疫不全ウイルスによる免疫機能に障がいがあり、身体障害者手帳1級をお持ちのかた。身体障害者手帳の写し(氏名、障がい名、等級が分かる部分)をお持ちください。

接種期間と接種できる医療機関

接種期間は、今年4月1日から来年3月31日(木)まで。市と契約した医療機関で接種できます。事前予約が必要な場合もあります。詳しくは、健康管理課またはかかりつけ医へお問い合わせください。同課ホームページでもご覧いただけます。
<http://www.city.akita.akita.jp/city/hl/hm/>

接種料金(自己負担額)

- ①市民税課税世帯のかた…3,500円
- ②市民税非課税世帯のかた…2,500円(直近の「所得・課税証明書」を医療機関にお持ちください)
→「所得・課税証明書」は、予防接種用に必要と伝えると発行手数料が無料です。健康保険証など、本人と確認できる書類を持って、市民税課、北部・西部・南部・河辺・雄和の各市民サービスセンター、駅東サービスセンター、岩見三内・大正寺の各連絡所の窓口で手続きしてください。
- ③生活保護受給者…無料(「医療のしおり」が必要です)

助成回数と受診時の持ち物

助成は1回。受診時は、健康保険証、運転免許証など、身分を証明できるものと、4月中旬にお送りする秋田市からはがきをお持ちください。

注意事項

過去5年以内に高齢者用肺炎球菌ワクチンの接種をしたかたが再接種をした場合、接種部位の痛みなどの副反応が起こりやすく、程度も強いとされています。今まで接種を受けたことがないことを、かかりつけ医などによく確認しましょう。

なお、免疫の持続は約5年間です。今年度、定期接種を受けて、5年後以降に再接種(任意)を希望する場合は全額自己負担となります。

★入場無料、直接会場へ
遊びよう！
親子で



会場	催し(対象)	内容	日時
子ども未来センター☎(887)5340 (アルヴェ5階)	つくっちゃオ(就学前)	傘袋でカラフルなお虫作り	4/9(木)10:30~11:30
	おはなし会(就学前)	ボランティアによる読み聞かせ	4/14(火)10:30~11:00
	ぴよんぴよん広場(2歳~3歳)	親子で楽しいゲーム遊び♪	4/16(木)①10:00~、②10:40~
北部子育て交流ひろば☎(893)5985	つくってポン!!(就学前)	こいのぼりカブトを作ろう	4/15(水)10:30~11:00
西部子育て交流ひろば☎(826)9007	いちごるーむ(0歳~1歳)	手遊びや大型絵本	4/15(水)10:30~10:50
南部子育て交流ひろば☎(838)1216	ほかほかるーむ(就学前)	手遊びやふれあい遊びと劇	4/15(水)10:30~11:00
河辺子育て交流ひろば☎(882)5146	はっぴいるーむ(就学前)	パネルシアターを楽しもう	4/21(火)10:30~10:50
ほくとライブラリー-明徳館 フォンテ文庫☎(893)6167 (フォンテAKITA6階)	作ってあそぼう工作会(2歳~小3)	「ふりふりリボン」作り	4/11(土)11:15~11:45
	えほん修理屋さん(どなたでも)	破損した絵本の修理	4/18(土)10:30~12:00
	おはなしの会(2歳~6歳)	大きな絵本や紙芝居など	4/18(土)①11:15~、②14:00~
	親子で楽しむわらべうた(0歳~3歳)	わらべうたや絵本の読み聞かせ	4/28(火)11:00~11:30

*交流ひろば=北部・西部・河辺は各市民サービスセンター2階。南部は市民サービスセンター1階。

ほいくしょかいほうび 保育所開放日だよ!

0~5歳のお子さんと親が対象です。詳しくは各保育所へお問い合わせを。

4月14日(火)9:45~11:00

…寺内保育所☎(863)6253

…泉保育所☎(823)1626

4月15日(水)9:45~11:00

…河辺保育所☎(882)3056

…新波保育所☎(887)2014

…雄和中央保育所☎(886)2595

…岩見三内保育所☎(883)2555

4月16日(木)9:45~11:00

…土崎保育所☎(845)1571

4月22日(水)9:45~11:00

…川口保育所☎(832)4582

4月23日(木)9:45~11:00

…川添保育所☎(886)2139

ちいきいぐし 地域で育児★

太字の()内は対象年齢です。問い合わせ先の◎は、各地区の主任児童委員さんの印です。

■チャイルド中通(就園前) 4月14日(火)10:00~11:30、中通児童館で。問▶◎高橋さん☎090-7067-8179

■ほっぺの会(就園前) 4月14日(火)、5月12日(火)、9:45~11:30、仁井田児童館で。問▶◎田近さん☎(839)5002

■おおすみキッズ(就学前) 4月16日(木)、5月21日(木)、10:00~12:00、大住児童館で。問▶◎小松さん☎(839)5189

■このゆびとまれ!(就園前) 4月21日(火)10:00~12:00、明徳児童センターで。問▶◎田中さん☎(831)8089

園開放日

勝平保育園(0歳~5歳)☎(823)4520

4月21日(火)9:30~11:00

日新保育園(0歳~5歳)☎(828)3211

4月23日(木)9:45~11:00



児童扶養手当額が変わりました

児童扶養手当額が、全国消費者物価指数の上昇などにより、平成27年4月以降は2.4%の引き上げとなり、下記の金額に変わります。2人目以降のお子さんの加算額(2人目5,000円、3人目以降1人につき3,000円)は変わりません。改定後の手当額は、4月中に通知します。子ども総務課給付・支援担当☎(866)8957

全部支給(月額)▶42,000円／一部支給(月額)▶41,990円~9,910円

■「一部支給」額は所得に応じて下記の計算式により、10円きざみで決まります。

手当額=41,990円-(①受給者の所得額-②所得制限限度額)×0.0185434

①=収入から所定の控除額などを差し引き、養育費の8割を加算した金額

②=扶養人数ごとの限度額

0人は190,000円、1人は570,000円、2人は950,000円、

3人は1,330,000円、4人は1,710,000円、5人は2,090,000円

■受給者本人の所得や、同居している父母・祖父母などの所得によっては支給されない場合もあります。

風しんの抗体検査費を全額助成します

妊娠初期に胎児が風しんに感染すると、心臓疾患、白内障、難聴などを特徴とする先天性風しん症候群を発症する場合があります。

市では、来年3月末まで、次のかたを対象に、風しん抗体検査(採血)費用を全額助成しています。健康管理課☎(883)1179

対象▶検査日に秋田市に住民登録があり、妊娠を希望する女性または妊娠を希望する女性のパートナー(配偶者、事実上婚姻関係を含む)

*風しんにかかったことがあるかた、風しん抗体検査をしたことがあるかた、または風しん予防接種(MR、MMRを含む)をしたことがあるかたは除く。

医療機関▶市と契約した市内の医療機関(事前予約が必要な場合もあります)。詳しくは、健康管理課へお問い合わせいただくか、同課ホームページをご覧ください。<http://www.city.akita.akita.jp/city/hl/hm/>

持ち物▶健康保険証、運転免許証など、身分を証明できるもの

*広報あきた2月6日号で、3月末で風しん抗体検査費の助成が終了することをお知らせしましたが、今年度も助成を継続することとなりました。

*外旭川地区の「びよびよ広場」は、今年度開催しません。ご了承ください。



育児コーナー！

*料金の記載がないものは無料です。申込方法がないものは直接会場へ。

地域の幼児学級

保護者同士や子ども同士、親子のふれあいを楽しんで子育てを学ぼう！

♥**ひよこ広場** 対象▶豊岩地区周辺に住む就園前のお子さんと保護者

日時▶4月10日(金)から来年3月4日(金)までの第2金曜日、10:00~11:30

会場・申込▶豊岩地区コミュニティセンター ☎(828)2135

♥**ひなたぼっ子** 対象▶就園前のお子さんと保護者 日時▶5月から来年2月までに8回、10:30~11:30(移動学習時は時間変更あり)

会場▶河辺市民サービスセンターほか
先着▶20組 申込▶往復はがきに、住所、お子さんと保護者の氏名(ふりがな)、電話番号、お子さんの性別・生年月日を書いて4月30日(木)(必着)まで、〒019-2692 河辺和田字北条ヶ崎38-2 河辺市民サービスセンター「ひなたぼっ子」係 ☎(882)5171

♥**北・ら・らキッズ** 移動学習時は実費負担あり。対象▶1歳~4歳の就園前のお子さんと保護者 日時▶5月13日(水)から来年3月までの第1水曜日、10:00~11:30 会場▶北部公民館
先着▶20人 申込▶4月6日(月)9:00から北部公民館 ☎(873)4839

♥**子育てママのふれあい広場** 対象▶新屋地区周辺に住む就園前のお子さんと保護者 日時▶5月21日(木)から来年2月までに9回、10:00~11:30 会場▶西部市民サービスセンター 年会費▶1組300円 先着▶40組 申込▶往復はがきに、住所、お子さんと保護者の氏名(ふりがな)、電話番号、お子さんの性別・生年月日を書いて4月30日(木)(必着)まで、〒010-1631 新屋扇町13-34 西部市民サービスセンター「子育てママのふれあい広場」係 ☎(826)9004

乳幼児健康診査

子ども健康課 ☎(883)1174

母子健康手帳別冊をよく読んで受診しましょう。風邪や感染性の病気にかかっているときはご遠慮ください。別冊をお持ちでない場合は、子ども健康課(市保健所2階)へお問い合わせください。



◆4か月・7か月・10か月児健診

対象▶4・7・10か月になった日から、それぞれ満5か月・満8か月・満11か月になる前日までのお子さん
会場▶母子健康手帳別冊に記載した協力医療機関

◆**1歳6か月児健診(平成25年10月生まれの1歳6か月になるお子さんが対象)** 日時と会場▶下記参照

持ち物▶母子健康手帳と別冊のアンケート(事前に記入してください)、バスタオル

◆**3歳児健診(平成23年11月生まれの3歳6か月になるお子さんが対象)**

視力・聴覚検査は自宅で行ってください。

日時と会場▶下記参照 持ち物▶母子健康手帳と別冊のアンケート(事前に記入してください)、尿検査セット(尿を容器に採って)、バスタオル

1歳6か月児・3歳児健診の

対象地区ごとの健診日

受付時間は12:45~13:30。会場は、旧秋田市地域が市保健センター(八橋)、河辺・雄和地域が河辺総合福祉交流センターです。

■**寺内・八橋・泉・保戸野・山王・川尻・川元・旭南・旭北・高陽・大町・中通・南通・檜山の各地区**▶1歳6か月児健診…5月12日(火)、3歳児健診…5月22日(金)

■**旭川・外旭川・新藤田・濁川・添川・山内・仁別・千秋・手形・蛇野・手形山・東通・広面・柳田・下北手・太平・横森・桜・桜ガ丘・桜台・大平台・上北手・山手台の各地区**▶1歳6か月児健診…5月13日(水)、3歳児健診…5月26日(火)

■**土崎・港北・將軍野・飯島・金足・上新城・下新城の各地区**▶1歳6か月児健診…5月20日(水)、3歳児健診…5月27日(水)

■**牛島・卸町・大住・仁井田・御野場・四ツ小屋・御所野・茨島・新屋・勝平・豊岩・浜田・下浜・向浜の各地区**▶1歳6か月児健診…5月21日(木)、3歳児健診…5月28日(木)

■**河辺・雄和の各地区**…3か月に1回の実施のため、対象は1歳6か月児健診が「平成25年8月~10月生まれのお子さん」、3歳児健診が「平成23年10月~12月生まれのお子さん」。

実施日▶1歳6か月児健診…5月15日(金)、3歳児健診…6月19日(金)

*対象月を過ぎたお子さんでも、1歳6か月児健診は2歳未満、3歳児健診は4歳未満であれば受診できますので、子ども健康課へご連絡ください。また、都合により他の地区の日に受けたい場合も子ども健康課へご連絡ください。

子ども健康課からのお知らせ

会場は、⑤以外いずれも市保健センター(八橋)。申し込みは、それぞれ子ども健康課へ(①のみ申込開始日あり)。☎(883)1174・(883)1175

①離乳食教室

離乳食の進め方、試食、個別相談など。「初期」は調理実技、「中期」「後期」は食品の調理法、歯の手入れ方法も。

*太字の()内は対象と定員(先着)。

初期離乳食教室(生後4~5か月。40組) 4月23日(木)10:00~12:00

中期離乳食教室(生後6~7か月。30組) 4月24日(金)10:00~12:00

後期離乳食教室(生後8~11か月。30組) 4月27日(月)10:00~12:00

申込開始▶4月8日(水)8:30から

②産後のママトーク

助産師を囲んでママ同士でおしゃべりしませんか。お子さんも一緒にどうぞ。対象▶産後6か月頃までの母親 日時▶4月20日(月)10:00~11:30

先着▶10組

③歯ッピーバースデイ

歯みがきレッスンと歯科衛生士、栄養士の話。対象▶4月~6月に1歳になるお子さん 日時▶5月8日(金)

10:00~11:30 先着▶25組

④育児相談

保健師、栄養士、歯科衛生士が個別相談に応じます。対象▶乳幼児と保護者 日時▶4月28日(火)9:00~12:00

先着▶3組

*電話相談は随時行っています。

⑤すくすく電話相談室

落ち着きがない、集団行動が苦手など、お子さんへの関わり方で困っていませんか。臨床心理士が発達相談に応じます。相談日時は調整できます。

対象▶3歳児健診を終えた就学前のお子さんがある保護者 日時▶4月30日(木)13:30~16:30 先着▶3人

ブラウブリッツ秋田 ホーム開幕2連戦!

4/5(日)
4/12(日)



秋田市と共にJ2へ! (3月11日、市役所で)

サッカーJ3・ブラウブリッツ秋田の2015シーズンが始まりました! 今シーズンから、間瀬秀一監督を迎え、さらに新加入により秋田市出身選手が5人になった新生ブラウブリッツをみんなで応援しよう!

チケット販売など、詳しくは公式ホームページをご覧ください。(株)ブラウブリッツ秋田☎(874)9777

<http://blaublitz.jp/>

★4月5日(日)13:00~(開場は11:15)
/あきぎんスタジアム/vs.Y.S.C.C横浜

★4月12日(日)13:00~(開場は11:15)
/あきぎんスタジアム/vs.レノファ山口FC
…この試合は、この春新入生の入場が無料に!

コンポスターで家庭ごみ減量!



家庭で生ごみの減量に活用できるコンポスター(生ごみ堆肥化容器)の購入費2分の1を補助します。市内に住む世帯の代表者が対象です。補助の上限は1基につき3,000円で、1世帯2基まで。申請は12月28日(月)まで受け付けています。環境都市推進課☎(866)2943

必ず購入前に申請してください。

下記の受付窓口にある申請書に必要事項を記入し、押印の上、受付窓口へ直接、または環境都市推進課へ郵送(〒011-0904 寺内蛭根三丁目24番3号)でお申し込みください。申請書は同課ホームページからも入手できます。<http://www.city.akita.akita.jp/city/ev/cp/>

*平成24年度以降、補助制度を利用し、すでに2基購入したかたは対象外です。

環境都市推進課、市民相談センター(市役所本庁1階)、北部・西部・南部・河辺・雄和の各市民サービスセンター、岩見三内・大正寺の各連絡所、各地域センター

*後日、市から補助事業利用証明書、登録販売店一覧表などをお送りします。



募集します!

下記の①②とも宛先は次のとおりです。詳しくは、市民協働・地域分権推進課(市役所分館2階)へ。

☎(866)2785

宛先

〒010-8560 秋田市市民協働・地域分権推進課 FAX(866)2129
Eメール ro-copr@city.akita.akita.jp

市民協働・地域分権推進課ホームページ
<http://www.city.akita.akita.jp/city/copr/>

①“日本女性会議”のテーマ

平成28年10月に秋田市で開催予定の「日本女性会議2016 秋田」の大会テーマを募集します。秋田から全国に向けて、男女共同参画を簡潔な言葉でイメージできるテーマをご応募ください。

1人1作品で未発表のものに限ります。テーマが採用されたかたには、1万円の図書カードを贈呈します。

応募できるかた▶秋田市に在住、在勤、在学中、もしくは本市をおもな活動拠点とする団体に所属するかた

応募方法(郵送、FAX、Eメール)▶市民協働・地域分権推進課にある応募用紙、またはA4用紙、Eメールに、「日本女性会議」と明記の上、大会テーマとその説明、郵便番号、住所、氏名、電話番号、市外のかたは学校、勤務先、所属団体名を書いて、4月3日(金)から30日(木)までにご応募ください

②男女共生フォーラム実行委員

市では、今年10月31日(土)、11月1日(日)に「男女共生フォーラム」を開催する予定です。このイベントに企画段階から参加して、あなたのアイデアや経験を活かしてみませんか。報酬あり。定員3人。

応募できるかた▶18歳以上で、秋田市をおもな拠点として男女共生に関する活動を実施する市民活動団体に所属しているかた、または秋田市に在住、在勤、在学中で、男女共生や市民活動に関心があるかた

応募方法(持参、郵送、FAX、Eメール)▶市民協働・地域分権推進課にある応募用紙に必要事項を書いて、4月24日(金)までにご応募ください。応募用紙は、同課ホームページからも入手できます

申請方法

受付窓口

中心市街地の にぎわい創出 イベントに助成

中心市街地活性化のために、自主的に継続して開催するにぎわい創出イベントに対して、事業費の一部を助成します。申請は1団体1件で、助成の上限は30万円。申請団体によるプレゼンテーションの公開審査で決定します。審査会は4月下旬、にぎわい交流館で開催予定です。

対象

秋田駅周辺から大町、通町、川反にかけての地域で行う新規イベント



申し込み

市役所山王別館2階の企画調整課にぎわい創出担当にある申請書に必要事項を記入の上、4月17日(金)(必着)まで、直接お持ちいただくか、郵送でご提出ください。申請書は下記ホームページでも入手できます。〒010-8560 秋田市企画調整課にぎわい創出担当 問☎(866)2156 <http://www.city.akita.akita.jp/city/pl/mn/event/josei/>



栗田元正「里帰り」

4月26日(日)▶6月7日(日)
10:00~18:00

観覧料

一般1,000円、大学生800円、高校生以下無料

千秋美術館企画展
掌中の珠
高円宮家コレクションの根付

*「根付」=印籠や巾着、煙草入れなどを帯にはさむためにつり下げ、ひもの先に付ける留め具のこと

■講演会「こんなに面白い 印籠と根付」

漆工研究の第一人者である千秋美術館の小松大秀館長が講演します。5月9日(土)14:00~15:30、美術館3階講堂で。受講無料。先着80人。申し込みは、4月7日(火)9:30から美術館へ。☎(836)7860

*13:30~、茶道裏千家による呈茶席も開催します。

■ワークショップ・根付ストラップをつくってみよう

小学3年生から中学生までが対象です。5月5日(火)14:00~16:00、美術館3階講堂で。展示している根付を観賞した後、粘土でオリジナルのストラップを作ります。材料費300円。先着10人。申し込みは、4月6日(月)9:30から美術館へ。☎(836)7860

太平山リゾート公園の屋外施設がオープン

雪のため休館していた太平山リゾート公園の屋外施設が、4月15日(水)にオープンします。ぜひご利用ください。料金などは、各施設へお問い合わせください。天候などにより、オープンの日の変更となる場合もあります。



4月15日(水)オープン

①グラウンド・ゴルフ場「グリーンパル」☎(827)2688 ②オートキャンプ場 ③キャンプ場(無料) ④バンガロー ⑤テニスコート
…②~④は☎(827)2270

通年営業中

⑥クアドーム ザ・ブーン☎(827)2301
*4月13日(月)~24日(金)は、施設のメンテナンス作業のため休館します。
⑦森林学習館木こりの宿☎(827)2111
…木の温もりあふれる温泉宿。日帰り温泉も
⑧トレーラーハウス☎(827)2270
…コテージ風の宿泊施設

大森山動物園 4月19日は「飼育の日」

日本動物園水族館協会では、4月19日を「飼育の日」としています。それにちなんで、大森山動物園では、普段、動物たちを裏で支える飼育員にスポットを当てた楽しいイベントを開催します。

動物へのスペシャル餌やり体験、パネル展など、期間は4月19日(日)から29日(水)まで。入園料720円(高校生以下無料)。ぜひお越しください! 問☎(828)5508

“チャレンジ・THE・キーパー”

4月19日(日)8:30~17:15



飼育員になって動物の世話を体験しませんか。高校生以上が対象です。作業着は準備しますが、長靴、軍手、タオルは各自でお持ちください。高校生以外のかたは、入園料720円が必要です。定員5人。

申し込み(定員を超えた場合は抽選)

はがき、FAX、Eメールのいずれかで、住所、氏名、性別、年齢、連絡先を4月3日(金)から13日(月)(必着)までにお知らせください。〒010-1654 浜田字瀧端154 大森山動物園「チャレンジ・THE・キーパー」係 FAX(828)5509/Eメール ro-inzo@city.akita.akita.jp



100
平成27年

コインバスで出掛けませんか

満68歳以上のかたは、市内の路線バス、マイタウン・バス(東部・西部・南部・北部・笹岡線)を利用するときに、「コインバス資格証明書」を提示すると、市内1乗車一律100円(現金)で乗車できます。

証明書の申請は、必ず本人が下記の窓口で手続きしてください。なお、リムジンバス、高速バス、羽後交通では利用できません。

●問い合わせ 長寿福祉課 ☎(866)2095

持ち物 運転免許証、健康保険証など、身分を証明できるものと、顔写真(縦4㍍横3㍍)

申請窓口 長寿福祉課(市福祉棟2階)、北部・西部・南部・河辺・雄和の各市民サービスセンター、駅東サービスセンター、岩見三内・大正寺の各連絡所(連絡所では即日発行できません)。時間は平日8:30~17:15(駅東サービスセンターのみ9:00~)



サケ稚魚の放流

添川字飛鳥田の河川敷公園

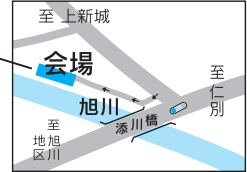

4月19日(日)10:30~11:50

サケの稚魚3万尾を放流します。バケツと長靴をお持ちください。小学生以下は保護者同伴で。雨天順延時は26日(日)に。

問 秋田青年会議所 ☎(824)7070
ホームページ <http://www.akitajc.jp/>

健康
ライフ
太鼓判!

あなたの健康づくりをサポートする、ミニ情報をお届け!



おしえてドクター!

Q 「プラント ベイスト ダイエット (Plant-based diet)」って何ですか?

A 動物性食品を控え、植物性食品を基本とした食事のことです

今回のお話は▶ 市立秋田総合病院
消化器内科 千葉 満郎 医師

■「プラント ベイスト ダイエット」=「植物性食品を基本とする食事」

耳慣れない「プラント ベイスト ダイエット」をご紹介します。「プラント」は植物という意味なので、植物性食品を基本とする食事ということになります。

私たちがかかるおもな病気は生活習慣病です。18年程前までは成人病と呼ばれ、早期発見・早期治療の「二次予防」が重視されていました。しかし、成人病にかからないようにする「一次予防」には、子どもの頃からの普段の生活が大事ということがわかり、そこから生活習慣病と呼ばれるようになりました。

■生活習慣病の原因は?

生活習慣のなかに「食」習慣があります。先進国になり豊かになると、どこの国でも食生活が変化し、動物性食品や砂糖の摂取量が増え、逆に穀類(米)、植物性食品の摂取量が減ってきます。これが食事の西洋化で、私たちの現在の食事になっています。生活習慣病の多くは、西洋化した食事を必要量以上に食べ過ぎることが原因です。

私たちの祖先は、つい半世紀前まで飢えと戦っていました。それを克服した私たちが、今、食べ過ぎで身体をこわすということは、祖先に申し訳ない感じがします。「食育(食に関する正しい知識と望ましい食習慣を身に付けること)」などで、祖先が苦労してきたことを次の世代に知らせていきたいものです。

食べ過ぎだけではありません。西洋化した食事による生活習慣病の反省から、動物性食品を控えた「プラント ベイスト ダイエット」が、多くの生活習慣病を予防することが分かってきました。これからこの言葉を見たり聞いたりする機会が多くなることでしょう。

当院は「プラント ベイスト ダイエット」を病院食として提供できる数少ない病院です。

*「プラント ベイスト ダイエット」を経験されたいかたは、千葉医師の外来を受診してご相談ください。

市立秋田総合病院 ☎(823)4171(代表)



はつらつくらぶ 水中運動で 介護予防

水中運動やストレッチ、筋力トレーニングなど。時間は10:00～15:00(終了時間は前後します)。参加費は1回につき411円(昼食は自己負担)。定員は各20人。運動後は各施設で入浴できます。

対象▶65歳以上のかたで全日程参加できるかた(要支援・要介護のかたを除く。初参加、高齢者を優先)

申込▶4月13日(月)まで長寿福祉課☎(866)8760

会場	コース名	実施日
ザ・ブーン (仁別)	第1コース	5月18日(月)・25日(月)、6月8日(月)・15日(月)・25日(木)、7月2日(木)
	第2コース	5月21日(木)、6月1日(月)・11日(木)・22日(月)・29日(月)、7月6日(月)
ユフォーレ (河辺)	第3コース	5月11日(月)・25日(月)、6月8日(月)・22日(月)、7月6日(月)・13日(月)
	第4コース	5月20日(水)・27日(水)、6月10日(水)・24日(水)、7月8日(水)・22日(水)
中央シルバー エリア (御所野)	第5コース	5月14日(木)・28日(木)、6月11日(木)・25日(木)、7月9日(木)・23日(木)
	第6コース	5月21日(木)、6月4日(木)・18日(木)、7月2日(木)・16日(木)・30日(木)

上表のコースごとの無料送迎バスのおもな経由地

第1・第2 = 秋田駅東口～ザ・ブーン、第3 = 秋田駅東口～広面～太平～ユフォーレ、第4 = 河辺・杉沢～大張野～和田～戸島～岩見～ユフォーレ、第5 = 秋田駅東口～東通～桜～秋田赤十字病院～中央シルバーエリア、第6 = 秋田駅東口～南通～榎山～仁井田～御野場～中央シルバーエリア

*詳しい停車場所は、お問い合わせください。



いきいきサロン(無料) 動きやすい服装で直接会場へ

①②とも65歳以上のかたが対象です。

①**ADL体操** 日時▶4月8日(水)10:00～12:00

会場▶八橋老人いこいの家☎(862)6025

②**秋田民謡手踊り教室**

日時▶4月9日(木)10:00～12:00

会場▶飯島老人いこいの家☎(845)3692

ゆうゆうクラブ(無料) 布草履教室。直接会場へ

対象▶60歳以上のかた 日時(全6回)▶4月16日(木)・30日(木)、5月14日(木)・28日(木)、6月4日(木)・18日(木)、10:00～12:00 持ち物▶編み布、裁縫道具一式、割り箸、洗濯ばさみ4個

会場▶問雄和ふれあいプラザ☎(886)5071

地域型はつらつくらぶ(無料) 介護予防体操など

対象▶65歳以上で要支援・要介護認定を受けていないかた 日時(全10回)▶5月13日(水)と6月から来年2月までの毎月第1水曜、10:00～11:30

会場▶岩見三内地区コミセン 定員▶30人 申込▶河辺地域包括支援センター社協☎(882)5565

北部高齢者大学 健康・文化講座、軽スポーツなど

対象▶北部公民館管内に住む60歳以上のかた

日時▶5月20日(水)から来年3月までの毎月第3水曜、13:30～15:00 会場▶北部公民館

年会費▶2,000円(実費負担あり)

申込▶4月6日(月)から24日(金)まで北部公民館☎(873)4839(平日9:00～17:00)



放送日程は広報広聴課へ☎(866)2034

5分間テレビ番組
ABS こんにちは秋田市から
金曜日 11:25～
土曜日 11:40～
日曜日 11:55～

AAB いきいき秋田市から
月・水曜日 15:50～

AKT こんばんは秋田市から
水曜日 22:54～

4/3(金)

4/8(水)

4/10(金)

4/15(水)

●今年秋田市で開催！東北六魂祭(再放送)

●平成27年度市民リポーター募集(再放送)

●秋田市の新年度事業

●未来へつなぐ市民の“思い”

*番組内容は、変更になる場合があります。

*5分間テレビ番組は秋田ケーブルテレビでも放送しています。

ABS わがまち大好き秋田市長です(月1回)

4/19(日)11:40～11:55 ●秋田市の再生可能エネルギー



ラジオ

エフエム秋田 秋田市マンデー555

毎週月曜日 17:55～

ABSラジオ 秋田市今週のいちネタ

毎週火曜日 10:30～

エフエム桺台 午後スタ

毎週水曜日 14:00～

●春の火災予防運動

●桜まつり情報！





千秋公園で 春の野鳥観察

日時 4月18日(土)8:30~(2時間程度)

対象は小学生以上(小3以下は保護者同伴で)。自然科学学習館(アルヴェ4階)に集合し、バスで現地へ移動します。雨天決行。

申し込み 4月7日(火)16:00から自然科学学習館 ☎(887)5330(月曜休館)

参加無料
先着20人



緑の募金にご協力を!

4月10日(金)から5月31日(日)まで、緑の募金を行っています。募金箱は、公共施設などに設置しています。募金の一部は、緑豊かで美しいまちづくりに活用されます。ぜひご協力ください。秋田市緑化推進委員会(秋田市総合振興公社内)

☎(829)0221

会場▶太平山リゾート公園グラウンド・ゴルフ場 **申込**▶4月6日(月)から19日(日)までに、申込書に参加費を添えて同ゴルフ場へ **問**▶秋田市グラウンド・ゴルフ協会の高橋さん ☎(845)7338

案内

- ・料金の記載がないものは無料です
- ・申込方法がないものは直接会場へ

平和祈念式典 親子記者を募集

8月8日(土)から11日(火)まで長崎県に滞在し、平和祈念式典や被爆者取材する親子記者を募集します。旅費、宿泊代などは主催者側で負担。

対象▶小学4年~6年生と保護者
定員▶全国で9組(2人1組。抽選)
申込▶はがきかEメールに、住所、親子の氏名(ふりがな)・性別、学校名と学年、電話番号、平和を願う一言メッセージ(子ども)を書いて、5月13日(水)まで、〒852-8117 長崎市役所平和推進課内「日本非核宣言自治体協議会事務局」☎095-844-9923 Eメール info@nucfreejapan.com

県障害者スポーツ大会の参加者募集

種目▶8月29日(土)…水泳、アーチェリー、一般卓球、サウンドテーブルテニス、バレーボール

9月12日(土)…陸上競技、フライングディスク、ボウリング

申込▶4月27日(月)から市障がい福祉課で配布する申込用紙で、5月29日(金)まで秋田県障害者スポーツ協会へ。会場など詳しくは、同協会へお問い合わせください。☎(864)2750

無料相談をご利用ください

■**精神障がい者家族相談** **日時**▶4月17日(金)10:00~15:00 **会場**▶市老人福祉センター2階和室(八橋) **問**▶NPO法人秋田けやき会☎(833)1580

障がい児者総合相談

日時▶4月19日(日)13:30~16:00 **会場**▶遊学舎(上北手) **問**▶障害者生活支援センターほくと☎(873)7804

■**法律相談** 法律、相続などの相談に加藤謙弁護士が応じます。

日時▶4月20日(月)10:00~12:00 **会場**▶市老人福祉センター(八橋) **先着**▶6人 **申込**▶4月6日(月)10:00から市社協ふれあい福祉相談センター☎(863)6006(電話のみ)

秋田県司法書士会の総合相談

不動産・会社・法人の登記、多重債務、成年後見などの相談に応じます。前日の15:00までに予約が必要(先着2件)。**日時**▶平日の13:30~15:00(1件の相談が約30分) **会場**▶秋田県司法書士会館(山王六丁目3-4) **事前予約**▶司法書士総合相談センター秋田☎(824)0055

みんなの掲示板③

■**在宅介護者のつどい** 寝たきりや認知症のかたなどを介護する上での悩みなどを話し合います。**日時**▶4月14日(火)13:30~15:00 **会場**▶市保健センター(八橋) **問**▶同代表の小野さん☎090-9037-4482

■**うつ病患者家族の会** **日時**▶4月15日(水)10:00~12:00 **会場**▶ジョイナス(千秋) **問**▶ファミリーサポート桜の会の村山さん☎(845)8079

■**遺族の集い・コスモスの会** 大切な人を突然死で失った苦しみなどを分かち合います。個人ケアも。**日時**▶4月18日(土)13:00~16:00(個人ケアは15:20~) **会場**▶県社会福祉会館(旭北) **お茶代**▶300円 **申込**▶4月17日(金)まで秋田グリーンケア研究会☎080-5000-8706(平日)

■**認知症の人と家族のつどい** 悩みや思いを語り合いませんか。**日時**▶4月19日(日)13:30~15:30 **会場**▶ジョイナス(千秋) **問**▶認知症の人と家族の会秋田県支部☎(866)0391

健康

- ・料金の記載がないものは無料です
- ・申込方法がないものは直接会場へ

市保健所の食生活相談

肥満、高血圧、糖尿病などのかたの食事相談に、栄養士が応じます。

日時▶4月20日(月)9:30~16:30 **会場**▶市保健センター(八橋) **先着**▶5人

申込▶4月6日(月)8:30から保健予防課☎(883)1178

元気アップウォーキング教室

距離は3kmから6km程度。正しい歩き方などを学びます。

日時▶4月23日(木)から10月22日(木)までの木曜に10回、9:30~11:30 **会場**▶県スポーツ科学センター(八橋) 周辺 **定員**▶70人 **申込**▶4月7日(火)から県スポーツ科学センター☎(864)6225

みんなの掲示板④

■**日本女子テニス連盟の春季初心者テニス教室と体験テニス(女性のみ)**

詳しくはお問い合わせください。**日時**▶4月23日(木)から6月4日(木)までの木曜に6回、10:00~12:00 **会場**▶八橋運動公園テニスコート **定員**▶各30人 **参加費**▶春季初心者テニス教室が5,500円(6回分)、体験テニスは無料(2回目以降有料) **申込**▶教室は4月9日(木)まで、体験は希望日の5日前まで日本テニス連盟秋田県支部の佐藤さんへ。

☎(824)3950

■**脳卒中市民公開講座~脳卒中とその後遺症を乗り越える** 講師は秋田大学大学院医学系研究科の医師など。

日時▶4月12日(日)13:00~15:00 **会場**▶秋田ビューホテル4階 **定員**▶100人 **問**▶グラクソ・スミスクライン(株)の橋元さん☎080-1287-8805



講座

- ・料金の記載がないものは無料です
- ・申込方法がないものは直接会場へ

オカリナ体験講座

初めてオカリナに触れる20歳以上のかたを対象に、やさしく指導します。
日時▶4月17日(金)10:00~12:00
会場▶南部公民館 先着▶15人
申込▶4月6日(月)9:00から南部公民館 ☎(832)2457

「司馬遼太郎が見た西南戦争・日露戦争」

明德館・館長講座。小説家・司馬遼太郎の作品を通して、維新・明治期の歴史の歩みを検証します。
日時▶4月17日(金)13:30~15:30、18日(土)10:00~11:30(両日とも同じ内容です)

会場・問▶はくとライブラリー明德館(中央図書館明德館) ☎(832)9220

女性学習センターの教室

会場はサンバル秋田(文化会館内)。申し込みは、4月6日(月)から女性学習センターへ。 ☎(824)7764

■IT講習「ワード・エクセルの操作」

対象▶この講習を再就職活動に活かす女性で文字入力ができるかた **日時**▶4月14日(火)・15日(水)・16日(木)、10:00~15:00 **受講料**▶1,700円 **先着**▶10人

■コミュニケーションカフェ

自分も相手も大切に、上手に自分の気持ちを伝える「アサーティブ」を学びます。初参加のかた歓迎。定員20人。
日時▶4月25日(土)13:30~15:00

南消防署の救命講習会

応急手当の知識や心肺蘇生法の実技、AEDの使い方など。先着20人。
日時▶4月25日(土)9:00~12:00
会場▶南部市民SC(なんびあ)
申込▶4月4日(土)から秋田南消防署 ☎(839)9551

みんなの掲示板①

■手作り絵本による自分史講座

日時▶4月10日(金)から5月22日(金)までの金曜に6回、13:30~15:00
会場▶アトリオン7階 定員▶15人

■文中「SC」はサービスセンターの略です。

受講料▶9,100円 **申込**▶(公財)秋田県女性会館 ☎(836)7840

■災害時の要援護者(難聴者)避難支援計画 市職員の講演と懇談会。要約筆記と手話通訳があります。

日時▶4月11日(土)13:00~16:00

会場▶県社会福祉会館3階(旭北)

問▶秋田県難聴者・中途失聴者協会秋田市支部 ☎・FAX(882)4183

■あきたシニアカレッジ 高齢期に必要な知識を学びます。全5回を受講したかたには修了証を交付。各回のみでの参加も可能です。

日時▶4月21日(火)、5月19日(火)、6月16日(火)、7月21日(火)、8月25日(火)、10:00~12:00(8月は10:00~14:00)

会場▶県社会福祉会館9階(旭北) **申込**▶開催日の1週間前までに秋田赤十字奉仕団 ☎(833)2768

■山菜講座 山菜の基礎知識や山菜採りのマナーなど。ギョウジャニンニクの苗のプレゼントも。

日時▶5月2日(土)10:00~11:50

会場▶県林業研究研修センター(河辺戸島) **先着**▶100人 **申込**▶4月20日(月)まで同センター ☎(882)4511

■初心者そば打ち講習会

日時▶5月23日(土)10:00~15:00

会場▶遊学舎(上北手)

受講料▶2,160円 **定員**▶10人(抽選)
申込▶往復はがきに住所・氏名(ふりがな)・年齢・電話番号を記入して、5月8日(金)(必着)まで、〒010-1403 上北手荒巻字堺切24-2 遊学舎内郵便箱25番「遊楽庵」 ☎(833)6237

催し物

- ・料金の記載がないものは無料です
- ・申込方法がないものは直接会場へ

少年少女邦楽アンサンブル

10月17日(土)に開催される「国文祭メモリアルフェスティバル in AKITA~和響・HIBIKI~『少年少女邦楽アンサンブル』」で演奏する小学4年~高校生を募集します。初心者歓迎。箏(こと)、尺八、笛、太鼓の中から楽器を選んで、初級・中級・上級の各クラスごとに月2回練習します。



参加費▶2,000円(教材費は別)

説明会▶4月25日(土)10:00~、文化会館第一練習室

申込・問▶FAXで氏名・学年・連絡先をお知らせください。少年少女邦楽アンサンブル実行委員会

FAX(878)5488・☎(878)2049

春のファミリーハイキング

太平山リゾート公園内の散策と妙見山登山。秋田駅から無料送迎バスがでます。定員は15家族(定員超は抽選)。保険料1人100円。

対象▶中学生以下の子どもと保護者

日時▶4月29日(水)9:50~14:00

集合▶太平山自然学習センター

申込▶はがき(1家族1枚)に催し名、住所、代表者名、参加人数、電話・FAX番号を書いて、4月15日(水)(必着)まで〒010-0824 仁別字マンタラメ227-1 太平山自然学習センター ☎(827)2171

みんなの掲示板②

■公開討論会コーディネーター育成セミナー **日時**▶4月5日(日)14:00~16:30

会場▶さきがけホール(山王) **問**▶日本青年会議所の細谷さん ☎080-9019-5989

■ユネスコ・国際理解講座 「私のシリア『千夜一夜物語』」と題した講演。

日時▶4月11日(土)13:30~14:50

会場▶ジョイナス(千秋) **問**▶秋田ユネスコ協会の柳生さん ☎(834)5729

■秋田弁の昔っこ **日時**▶4月18日(土)13:30~15:00

会場▶フォンテAKITA6階 **問**▶秋田市民話の会の長谷川さん ☎(831)8887

■講話「郷土食・伝統野菜・そしてこれから」講師は県農林水産部の吉尾聖子政策監。

日時▶4月18日(土)15:00~16:20

会場▶秋田ビューホテル **問**▶明徳会こんわ会事務局の宮田さん ☎(831)4072

■秋田市管弦楽団ファミリーコンサート 指揮者体験コーナーもあります。

日時▶4月26日(日)14:00~

会場▶さきがけホール(山王) **問**▶同楽団の京野さん ☎090-2272-3552

■グラウンド・ゴルフ交流大会

日時▶4月29日(水)8:00~14:00

参加費▶1,000円 **先着**▶320人



東北六魂祭

東北の心はひとつ、さらに前へ。
5月30日(土)・31日(日)開催！

秋田市開催まであと57日！ 山王大通りでのお祭りパレードなどに参加する、各市のお祭りをシリーズで紹介します。東北六魂祭実行委員会事務局(秋田市観光物産課東北六魂祭担当)☎(866)6642



山形花笠まつり

毎年8月5日～7日

「ヤッショ、マカショ！」の威勢のいいかけ声と、花笠太鼓の勇壮な音色に合わせて、あでやかな衣装の踊り手たちが、華麗な群舞を繰り広げます。

紅花をあしらった笠の波がうねる様子が美しいお祭りです。



ロッキン
インフォメーション

東北六魂祭のミニ情報を公式キャラクターの「ロッキン」が紹介！

メインイベントの東北六魂祭パレードは、山王大通りの県庁第二庁舎前交差点をスタートして、県児童会館付近まで、西に向かって進みます。八橋運動公園側が観覧エリアとなります。お楽しみに！



山王大通り